

Szczegółowe specyfikacje techniczne

**Remont mostu na potoku Wierchomlanka w m. Wierchomla
w ciągu drogi wojewódzkiej nr 971 relacji Krynica-Piwniczna
odc. nr 060 km 8+732**

Opracował: Eugeniusz Pawłowski

Spis specyfikacji:

1. D-M-00.00	Wymagania ogólne.....	3 - 13
2. M.23.01.02	Roboty rozbiórkowe.....	14 - 15
3. D-03.02.01a	Regulacja pionowa uszkodzonej studzienki kanalizacyjnej	16 - 19
3. D.05.03.05	Nawierzchnia z betonu asfaltowego.....	20 - 33
4. M.11.01.00	Roboty ziemne.....	34 - 39
5. M.12.01.00	Stal zbrojeniowa.....	40 - 43
6. M.12.01.01	Stal zbrojeniowa klasy A-I.....	44
7. M.12.01.04	Zbrojenie betonu stalą klasy A-III.....	45
8. M.13.01.00	Beton konstrukcyjny.....	46 - 66
9. M.13.03.01a	Wykonanie gzymsów prefabrykowanych z polimerobetonu.....	67 - 71
10. M.14.01.02	Konstrukcje stalowe ustroju nośnego.....	72 - 81
11. M.14.01.06	Pokrywanie powłokami malarskimi konstrukcji stalowej.....	81 - 88
12. M.15.02.01	Izolacja z papy zgrzewalnej.....	89 - 93
13. M.15.04.03	Nawierzchnio-izolacja na bazie kationowej emulsji bitumicznej modyfikowanej polimerami o grubości min, 0,5cm.....	94 - 96
14. M.16.01.02f	Rury z PCV w chodnikach obiektów mostowych.....	97 - 98
15. M.16.01.03a	Odwodnienie izolacji pomostu obiektu mostowego.....	99 - 108
16. M.18.01.03a	Asfaltowe przykrycia przerwy dylatacyjnej obektu mostowego.....	109 - 116
17. M.19.01.01	Krawężnik mostowy kamienny.....	116 - 119
18. M.19.01.04a	Balustrady z płaskowników na obiektach mostowych.....	120 - 129
19. M.20.01.08	Zabezpieczenie antykorozyjne powierzchni betonowych.....	130 - 140
20. M.20.20.15a	Naprawa powierzchni betonowych zaprawami typu PCC.....	141 - 151
21. M.20.20.15d	Iniekcja rys w powierzchniach betonowych.....	152 - 161
22. M.22.01.03	Osadzenie w betonie kotew i prętów.....	162 - 164

D - M - 00.00.00
WYMAGANIA OGÓLNE

SPIS TREŚCI

1. WSTĘP	4
2. MATERIAŁY	8
3. SPRZĘT	9
4. TRANSPORT	9
5. WYKONANIE ROBÓT	9
6. KONTROLA JAKOŚCI ROBÓT	10
7. OBMIAR ROBÓT	11
8. ODBIÓR ROBÓT	11
9. PODSTAWA PŁATNOŚCI	12
10. PRZEPISY ZWIĄZANE	12

1. WSTĘP

1.1. Przedmiot OST

Przedmiotem niniejszej ogólnej specyfikacji technicznej (OST) są wymagania ogólne dotyczące wykonania i odbioru robót drogowych i mostowych.

1.2. Zakres stosowania OST

Ogólna specyfikacja techniczna stanowi obowiązującą podstawę opracowania szczegółowej specyfikacji technicznej stosowanej jako dokument przetargowy i kontraktowy przy zlecaniu i realizacji robót na drogach krajowych.

Zaleca się wykorzystanie OST przy zlecaniu robót na drogach wojewódzkich, powiatowych i gminnych.

1.3. Zakres robót objętych OST

Ustalenia zawarte w niniejszej specyfikacji obejmują wymagania ogólne, wspólne dla robót objętych ogólnymi specyfikacjami technicznymi, wydanymi przez GDDP dla poszczególnych asortymentów robót drogowych i mostowych. W przypadku braku ogólnych specyfikacji technicznych wydanych przez GDDP dla danego asortymentu robót, ustalenia dotyczą również dla SST sporządzanych indywidualnie.

1.4. Określenia podstawowe

Użyte w OST wymienione poniżej określenia należy rozumieć w każdym przypadku następująco:

1.4.1. Budowla drogowa - obiekt budowlany, nie będący budynkiem, stanowiący całość techniczno-użytkową (droga) albo jego część stanowiącą odrębny element konstrukcyjny lub technologiczny (obiekt mostowy, korpus ziemny, węzeł).

1.4.2. Chodnik - wyznaczony pas terenu przy jezdni lub odsunięty od jezdni, przeznaczony do ruchu pieszych.

1.4.3. Długość mostu - odległość między zewnętrznymi krawędziami pomostu, a w przypadku mostów łukowych z nadsypką - odległość w świetle podstaw sklepienia mierzona w osi jezdni drogowej.

1.4.4. Droga - wydzielony pas terenu przeznaczony do ruchu lub postoju pojazdów oraz ruchu pieszych wraz z wszelkimi urządzeniami technicznymi związanymi z prowadzeniem i zabezpieczeniem ruchu.

1.4.5. Droga tymczasowa (montażowa) - droga specjalnie przygotowana, przeznaczona do ruchu pojazdów obsługujących zadanie budowlane na czas jego wykonania, przewidziana do usunięcia po jego zakończeniu.

1.4.6. Dziennik budowy – zeszyt z ponumerowanymi stronami, opatrzony pieczęcią organu wydającego, wydany zgodnie z obowiązującymi przepisami, stanowiący urzędowy dokument przebiegu robót budowlanych, służący do notowania zdarzeń i okoliczności zachodzących w toku wykonywania robót, rejestrowania dokonywanych odbiorów robót, przekazywania poleceń i innej korespondencji technicznej pomiędzy Inżynierem/ Kierownikiem projektu, Wykonawcą i projektantem.

1.4.7. Estakada - obiekt zbudowany nad przeszkodą terenową dla zapewnienia komunikacji drogowej i ruchu pieszego.

1.4.8. Inżynier/Kierownik projektu – osoba wymieniona w danych kontraktowych (wyznaczona przez Zamawiającego, o której wyznaczeniu poinformowany jest Wykonawca), odpowiedzialna za nadzorowanie robót i administrowanie kontraktem.

1.4.9. Jezdnia - część korony drogi przeznaczona do ruchu pojazdów.

1.4.10. Kierownik budowy - osoba wyznaczona przez Wykonawcę, upoważniona do kierowania robotami i do występowania w jego imieniu w sprawach realizacji kontraktu.

1.4.11. Korona drogi - jezdnie (jezdnie) z poboczami lub chodnikami, zatokami, pasami awaryjnego postoju i pasami dzielącymi jezdnie.

1.4.12. Konstrukcja nawierzchni - układ warstw nawierzchni wraz ze sposobem ich połączenia.

1.4.13. Konstrukcja nośna (przęsło lub przęsła obiektu mostowego) - część obiektu oparta na podporach mostowych, tworząca ustrój niosący dla przeniesienia ruchu pojazdów lub pieszych.

1.4.14. Korpus drogowy - nasyp lub ta część wykopu, która jest ograniczona koroną drogi i skarpami rowów.

1.4.15. Koryto - element uformowany w korpusie drogowym w celu ułożenia w nim konstrukcji nawierzchni.

1.4.16. Książka obmiarów - akceptowany przez Inżyniera/Kierownika projektu zeszyt z ponumerowanymi stronami, służący do wpisywania przez Wykonawcę obmiaru dokonywanych robót w formie wyliczeń, szkiców i ew. dodatkowych załączników. Wpisy w książce obmiarów podlegają potwierdzeniu przez Inżyniera/Kierownika projektu.

1.4.17. Laboratorium - drogowe lub inne laboratorium badawcze, zaakceptowane przez Zamawiającego, niezbędne do przeprowadzenia wszelkich badań i prób związanych z oceną jakości materiałów oraz robót.

1.4.17. Materiały - wszelkie tworzywa niezbędne do wykonania robót, zgodne z dokumentacją projektową i specyfikacjami technicznymi, zaakceptowane przez Inżyniera/ Kierownika projektu.

1.4.19. Most - obiekt zbudowany nad przeszkodą wodną dla zapewnienia komunikacji drogowej i ruchu pieszego.

1.4.20. Nawierzchnia - warstwa lub zespół warstw służących do przejmowania i rozkładania obciążeń od ruchu na podłoże gruntowe i zapewniających dogodne warunki dla ruchu.

- a) Warstwa ścieralna - górna warstwa nawierzchni poddana bezpośrednio oddziaływaniu ruchu i czynników atmosferycznych.
- b) Warstwa wiążąca - warstwa znajdująca się między warstwą ścieralną a podbudową, zapewniająca lepsze rozłożenie naprężeń w nawierzchni i przekazywanie ich na podbudowę.
- c) Warstwa wyrównawcza - warstwa służąca do wyrównania nierówności podbudowy lub profilu istniejącej nawierzchni.
- d) Podbudowa - dolna część nawierzchni służąca do przenoszenia obciążeń od ruchu na podłoże. Podbudowa może składać się z podbudowy zasadniczej i podbudowy pomocniczej.
- e) Podbudowa zasadnicza - górna część podbudowy spełniająca funkcje nośne w konstrukcji nawierzchni. Może ona składać się z jednej lub dwóch warstw.
- f) Podbudowa pomocnicza - dolna część podbudowy spełniająca, obok funkcji nośnych, funkcje zabezpieczenia nawierzchni przed działaniem wody, mrozu i przenikaniem cząstek podłoża. Może zawierać warstwę mrozoochronną, odsączającą lub odcinającą.
- g) Warstwa mrozoochronna - warstwa, której głównym zadaniem jest ochrona nawierzchni przed skutkami działania mrozu.
- h) Warstwa odcinająca - warstwa stosowana w celu uniemożliwienia przenikania cząstek drobnego gruntu do warstwy nawierzchni leżącej powyżej.
- i) Warstwa odsączająca - warstwa służąca do odprowadzenia wody przedostającej się do nawierzchni.

1.4.21. Niveleta - wysokościowie i geometryczne rozwinięcie na płaszczyźnie pionowego przekroju w osi drogi lub obiektu mostowego.

1.4.22. Obiekt mostowy - most, wiadukt, estakada, tunel, kładka dla pieszych i przepust.

1.4.23. Objazd tymczasowy - droga specjalnie przygotowana i odpowiednio utrzymana do przeprowadzenia ruchu publicznego na okres budowy.

1.4.24. Odpowiednia (bliska) zgodność - zgodność wykonywanych robót z dopuszczonymi tolerancjami, a jeśli przedział tolerancji nie został określony - z przeciętnymi tolerancjami, przyjmowanymi zwyczajowo dla danego rodzaju robót budowlanych.

1.4.25. Pas drogowy - wydzielony liniami granicznymi pas terenu przeznaczony do umieszczania w nim drogi i związanych z nią urządzeń oraz drzew i krzewów. Pas drogowy może również obejmować teren przewidziany do rozbudowy drogi i budowy urządzeń chroniących ludzi i środowisko przed uciążliwościami powodowanymi przez ruch na drodze.

1.4.26. Pobocze - część korony drogi przeznaczona do chwilowego postoju pojazdów, umieszczenia urządzeń organizacji i bezpieczeństwa ruchu oraz do ruchu pieszych, służąca jednocześnie do bocznego oparcia konstrukcji nawierzchni.

1.4.27. Podłoże nawierzchni - grunt rodzimy lub nasypowy, leżący pod nawierzchnią do głębokości przemarzania.

1.4.28. Podłoże ulepszone nawierzchni - górna warstwa podłoża, leżąca bezpośrednio pod nawierzchnią, ulepszona w celu umożliwienia przejęcia ruchu budowlanego i właściwego wykonania nawierzchni.

1.4.29. Polecenie Inżyniera/Kierownika projektu - wszelkie polecenia przekazane Wykonawcy przez Inżyniera/Kierownika projektu, w formie pisemnej, dotyczące sposobu realizacji robót lub innych spraw związanych z prowadzeniem budowy.

1.4.30. Projektant - uprawniona osoba prawna lub fizyczna będąca autorem dokumentacji projektowej.

1.4.31. Przedsięwzięcie budowlane - kompleksowa realizacja nowego połączenia drogowego lub całkowita modernizacja/przebudowa (zmiana parametrów geometrycznych trasy w planie i przekroju podłużnym) istniejącego połączenia.

1.4.32. Przepust - budowla o przekroju poprzecznym zamkniętym, przeznaczona do przeprowadzenia cieku, szlaku wędrówek zwierząt dziko żyjących lub urządzeń technicznych przez korpus drogowy.

1.4.33. Przeszkoda naturalna - element środowiska naturalnego, stanowiący utrudnienie w realizacji zadania budowlanego, na przykład dolina, bagno, rzeka, szlak wędrówek dzikich zwierząt itp.

1.4.34. Przeszkoda sztuczna - dzieło ludzkie, stanowiące utrudnienie w realizacji zadania budowlanego, na przykład droga, kolej, rurociąg, kanał, ciąg pieszy lub rowerowy itp.

1.4.35. Przetargowa dokumentacja projektowa - część dokumentacji projektowej, która wskazuje lokalizację, charakterystykę i wymiary obiektu będącego przedmiotem robót.

1.4.36. Przyczółek - skrajna podpora obiektu mostowego. Może składać się z pełnej ściany, słupów lub innych form konstrukcyjnych, np. skrzyń, komór.

1.4.37. Rekultywacja - roboty mające na celu uporządkowanie i przywrócenie pierwotnych funkcji terenom naruszonym w czasie realizacji zadania budowlanego.

1.4.38. Rozpiętość teoretyczna - odległość między punktami podparcia (łożyskami), przęsła mostowego.

1.4.39. Szerokość całkowita obiektu (mostu / wiaduktu) - odległość między zewnętrznymi krawędziami konstrukcji obiektu, mierzona w linii prostopadłej do osi podłużnej, obejmuje całkowitą szerokość konstrukcyjną ustroju niosącego.

1.4.40. Szerokość użytkowa obiektu - szerokość jezdni (nawierzchni) przeznaczona dla poszczególnych rodzajów ruchu oraz szerokość chodników mierzona w świetle poręczy mostowych z wyłączeniem konstrukcji przy jezdni dołem oddzielającej ruch kołowy od ruchu pieszego.

1.4.41. Ślepy kosztorys - wykaz robót z podaniem ich ilości (przedmiarem) w kolejności technologicznej ich wykonania.

1.4.42. Teren budowy - teren udostępniony przez Zamawiającego dla wykonania na nim robót oraz inne miejsca wymienione w kontrakcie jako tworzące część terenu budowy.

1.4.43. Tunel - obiekt zagłębiony poniżej poziomu terenu dla zapewnienia komunikacji drogowej i ruchu pieszego.

1.4.44. Wiadukt - obiekt zbudowany nad linią kolejową lub inną drogą dla bezkolizyjnego zapewnienia komunikacji drogowej i ruchu pieszego.

1.4.45. Zadanie budowlane - część przedsięwzięcia budowlanego, stanowiąca odrębną całość konstrukcyjną lub technologiczną, zdolną do samodzielnego pełnienia funkcji techniczno-użytkowych. Zadanie może polegać na wykonywaniu robót związanych z budową, modernizacją/ przebudową, utrzymaniem oraz ochroną budowli drogowej lub jej elementu.

1.5. Ogólne wymagania dotyczące robót

Wykonawca jest odpowiedzialny za jakość wykonanych robót, bezpieczeństwo wszelkich czynności na terenie budowy, metody użyte przy budowie oraz za ich zgodność z dokumentacją projektową, SST i poleceniami Inżyniera/Kierownika projektu.

1.5.1. Przekazanie terenu budowy

Zamawiający w terminie określonym w dokumentach kontraktowych przekaże Wykonawcy teren budowy

1.5.2. Dokumentacja projektowa

– Dokumentacja projektowa będzie zawierać przedmiar robót zgodne z wykazem podanym w szczegółowych warunkach umowy.

1.5.3. Zgodność robót z dokumentacją projektową i SST

Dokumentacja projektowa, SST i wszystkie dodatkowe dokumenty przekazane Wykonawcy przez Inżyniera/Kierownika projektu stanowią część umowy, a wymagania określone w choćby jednym z nich są obowiązujące dla Wykonawcy tak jakby zawarte były w całej dokumentacji.

W przypadku rozbieżności w ustaleniach poszczególnych dokumentów obowiązuje kolejność ich ważności wymieniona w „Kontraktowych warunkach ogólnych” („Ogólnych warunkach umowy”).

Wykonawca nie może wykorzystywać błędów lub opuszczeń w dokumentach kontraktowych, a o ich wykryciu winien natychmiast powiadomić Inżyniera/Kierownika projektu, który podejmie decyzję o wprowadzeniu odpowiednich zmian i poprawek.

Wszystkie wykonane roboty i dostarczone materiały będą zgodne z dokumentacją projektową i SST.

Dane określone w dokumentacji projektowej i w SST będą uważane za wartości docelowe, od których dopuszczalne są odchylenia w ramach określonego przedziału tolerancji. Cechy materiałów i elementów budowli muszą wykazywać zgodność

z określonymi wymaganiami, a rozrzuty tych cech nie mogą przekraczać dopuszczalnego przedziału tolerancji.

W przypadku, gdy materiały lub roboty nie będą w pełni zgodne z dokumentacją projektową lub SST i wpłynie to na niezadowalającą jakość elementu budowli, to takie materiały zostaną zastąpione innymi, a elementy budowli rozebrane i wykonane ponownie na koszt Wykonawcy.

1.5.4. Zabezpieczenie terenu budowy

Roboty modernizacyjne/ przebudowa i remontowe („pod ruchem”)

Wykonawca jest zobowiązany do utrzymania ruchu publicznego oraz utrzymania istniejących obiektów (jezdnie, ścieżki rowerowe, ciągi piesze, znaki drogowe, bariery ochronne, urządzenia odwodnienia itp.) na terenie budowy, w okresie trwania realizacji kontraktu, aż do zakończenia i odbioru ostatecznego robót.

W czasie wykonywania robót Wykonawca dostarczy, zainstaluje i będzie obsługiwał wszystkie tymczasowe urządzenia zabezpieczające takie jak: zapory, światła sygnały, itp., zapewniając w ten sposób bezpieczeństwo pojazdów i pieszych.

Wykonawca zapewni stałe warunki widoczności w dzień i w nocy tych zapór i znaków, dla których jest to nieodzowne ze względów bezpieczeństwa.

Wszystkie znaki, zapory i inne urządzenia zabezpieczające będą akceptowane przez Inżyniera/Kierownika projektu.

Koszt zabezpieczenia terenu budowy nie podlega odrębnej zapłacie i przyjmuje się, że jest włączony w cenę kontraktową.

1.5.5. Ochrona środowiska w czasie wykonywania robót

Wykonawca ma obowiązek znać i stosować w czasie prowadzenia robót wszelkie przepisy dotyczące ochrony środowiska naturalnego.

W okresie trwania budowy i wykańczania robót Wykonawca będzie:

- a) podejmować wszelkie uzasadnione kroki mające na celu stosowanie się do przepisów i norm dotyczących ochrony środowiska na terenie i wokół terenu budowy oraz będzie unikać uszkodzeń lub uciążliwości dla osób lub dóbr publicznych i innych, a wynikających z nadmiernego hałasu, wibracji, zanieczyszczenia lub innych przyczyn powstałych w następstwie jego sposobu działania.

Stosując się do tych wymagań będzie miał szczególny wzgląd na:

- 1) lokalizację baz, warsztatów, magazynów, składowisk, ukopów i dróg dojazdowych,
- 2) środki ostrożności i zabezpieczenia przed:
 - a) zanieczyszczeniem zbiorników i cieków wodnych pyłami lub substancjami toksycznymi,
 - b) zanieczyszczeniem powietrza pyłami i gazami,
 - c) możliwością powstania pożaru.

1.5.6. Ochrona przeciwpożarowa

Wykonawca będzie przestrzegać przepisy ochrony przeciwpożarowej.

Wykonawca będzie utrzymywać, wymagany na podstawie odpowiednich przepisów sprawny sprzęt przeciwpożarowy, na terenie baz produkcyjnych, w pomieszczeniach biurowych, mieszkalnych, magazynach oraz w maszynach i pojazdach.

Materiały łatwopalne będą składowane w sposób zgodny z odpowiednimi przepisami i zabezpieczone przed dostępem osób trzecich.

Wykonawca będzie odpowiedzialny za wszelkie straty spowodowane pożarem wywołanym jako rezultat realizacji robót albo przez personel Wykonawcy.

1.5.7. Materiały szkodliwe dla otoczenia

Materiały, które w sposób trwały są szkodliwe dla otoczenia, nie będą dopuszczone do użycia.

Nie dopuszcza się użycia materiałów wywołujących szkodliwe promieniowanie o stężeniu większym od dopuszczalnego, określonego odpowiednimi przepisami.

Wszelkie materiały odpadowe użyte do robót będą miały aprobatę techniczną wydaną przez uprawnioną jednostkę, jednoznacznie określającą brak szkodliwego oddziaływania tych materiałów na środowisko.

Materiały, które są szkodliwe dla otoczenia tylko w czasie robót, a po zakończeniu robót ich szkodliwość zanika (np. materiały pylaste) mogą być użyte pod warunkiem przestrzegania wymagań technologicznych w budowaniu. Jeżeli wymagają tego odpowiednie przepisy Wykonawca powinien otrzymać zgodę na użycie tych materiałów od właściwych organów administracji państwowej.

Jeżeli Wykonawca użył materiałów szkodliwych dla otoczenia zgodnie ze specyfikacjami, a ich użycie spowodowało jakiegokolwiek zagrożenie środowiska, to konsekwencje tego poniesie Zamawiający.

1.5.8. Ochrona własności publicznej i prywatnej

Wykonawca odpowiada za ochronę instalacji na powierzchni ziemi i za urządzenia obce, takie jak rurociągi, kable itp. Wykonawca zapewni właściwe oznaczenie i zabezpieczenie przed uszkodzeniem tych instalacji i urządzeń

w czasie trwania budowy.

Jeżeli teren budowy przylega do terenów z zabudową mieszkaniową, Wykonawca będzie realizować roboty w sposób powodujący minimalne niedogodności dla mieszkańców. Wykonawca odpowiada za wszelkie uszkodzenia zabudowy mieszkaniowej w sąsiedztwie budowy, spowodowane jego działalnością.

1.5.9. Ograniczenie obciążeń osi pojazdów

Wykonawca będzie stosować się do ustawowych ograniczeń nacisków osi na drogach publicznych przy transporcie materiałów i wyposażenia na i z terenu robót. Wykonawca uzyska wszelkie niezbędne zezwolenia i uzgodnienia od właściwych władz co do przewozu nietypowych wagowo ładunków (ponadnormatywnych) i o każdym takim przewozie będzie powiadamiał Inżyniera/Kierownika projektu. Inżynier/Kierownik projektu może polecić, aby pojazdy nie spełniające tych warunków zostały usunięte z terenu budowy. Pojazdy powodujące nadmierne obciążenie osiowe nie będą dopuszczone na świeżo ukończony fragment budowy w obrębie terenu budowy i Wykonawca będzie odpowiadał za naprawę wszelkich robót w ten sposób uszkodzonych, zgodnie z poleceniami Inżyniera/Kierownika projektu.

1.5.10. Bezpieczeństwo i higiena pracy

Podczas realizacji robót Wykonawca będzie przestrzegać przepisów dotyczących bezpieczeństwa i higieny pracy.

W szczególności Wykonawca ma obowiązek zadbać, aby personel nie wykonywał pracy w warunkach niebezpiecznych, szkodliwych dla zdrowia oraz nie spełniających odpowiednich wymagań sanitarnych.

Wykonawca zapewni i będzie utrzymywał wszelkie urządzenia zabezpieczające, socjalne oraz sprzęt i odpowiednią odzież dla ochrony życia i zdrowia osób zatrudnionych na budowie oraz dla zapewnienia bezpieczeństwa publicznego.

Uznaje się, że wszelkie koszty związane z wypełnieniem wymagań określonych powyżej nie podlegają odrębnej zapłacie i są uwzględnione w cenie kontraktowej.

1.5.11. Ochrona i utrzymanie robót

Wykonawca będzie odpowiadał za ochronę robót i za wszelkie materiały i urządzenia używane do robót od daty rozpoczęcia do daty wydania potwierdzenia zakończenia robót przez Inżyniera/Kierownika projektu.

Wykonawca będzie utrzymywać roboty do czasu odbioru ostatecznego. Utrzymanie powinno być prowadzone w taki sposób, aby budowla drogowa lub jej elementy były w zadowalającym stanie przez cały czas, do momentu odbioru ostatecznego.

Jeśli Wykonawca w jakimkolwiek czasie zaniedba utrzymanie, to na polecenie Inżyniera/Kierownika projektu powinien rozpocząć roboty utrzymaniowe nie później niż w 24 godziny po otrzymaniu tego polecenia.

1.5.12. Stosowanie się do prawa i innych przepisów

Wykonawca zobowiązany jest znać wszystkie zarządzenia wydane przez władze centralne i miejscowe oraz inne przepisy, regulaminy i wytyczne, które są w jakikolwiek sposób związane z wykonywanymi robotami i będzie w pełni odpowiedzialny za przestrzeganie tych postanowień podczas prowadzenia robót.

Wykonawca będzie przestrzegać praw patentowych i będzie w pełni odpowiedzialny za wypełnienie wszelkich wymagań prawnych odnośnie znaków firmowych, nazw lub innych chronionych praw w odniesieniu do sprzętu, materiałów lub urządzeń użytych lub związanych z wykonywaniem robót i w sposób ciągły będzie informować Inżyniera/Kierownika projektu o swoich działaniach, przedstawiając kopie zezwoleń i inne odnośne dokumenty. Wszelkie straty, koszty postępowania, obciążenia i wydatki wynikłe z lub związane z naruszeniem jakichkolwiek praw patentowych pokryje Wykonawca, z wyjątkiem przypadków, kiedy takie naruszenie wyniknie z wykonania projektu lub specyfikacji dostarczonej przez Inżyniera/Kierownika projektu.

1.5.13. Równoważność norm i zbiorów przepisów prawnych

Gdziekolwiek w dokumentach kontraktowych powołane są konkretne normy i przepisy, które spełniać mają materiały, sprzęt i inne towary oraz wykonane i zbadane roboty, będą obowiązywać postanowienia najnowszego wydania lub poprawionego wydania powołanych norm i przepisów o ile w warunkach kontraktu nie postanowiono inaczej. W przypadku gdy powołane normy i przepisy są państwowe lub odnoszą się do konkretnego kraju lub regionu, mogą być również stosowane inne odpowiednie normy zapewniające równy lub wyższy poziom wykonania niż powołane normy lub przepisy, pod warunkiem ich sprawdzenia i pisemnego zatwierdzenia przez Inżyniera/Kierownika projektu. Różnice pomiędzy powołanymi normami a ich proponowanymi zamiennikami muszą być dokładnie opisane przez Wykonawcę i przedłożone Inżynierowi/Kierownikowi projektu do zatwierdzenia.

1.6. Zaplecze Zamawiającego (o ile warunki kontraktu przewidują realizację)

Wykonawca zobowiązany jest zabezpieczyć Zamawiającemu, pomieszczenia biurowe, sprzęt, transport oraz inne urządzenia towarzyszące, zgodnie z wymaganiami podanymi w D-M-00.00.01 „Zaplecze Zamawiającego”.

2. MATERIAŁY

2.1. Źródła uzyskania materiałów

Co najmniej na trzy tygodnie przed zaplanowanym wykorzystaniem jakichkolwiek materiałów przeznaczonych do robót, Wykonawca przedstawi Inżynierowi/Kierownikowi projektu do zatwierdzenia, szczegółowe informacje dotyczące proponowanego źródła wytwarzania, zamawiania lub wydobywania tych materiałów jak również odpowiednie świadectwa badań laboratoryjnych oraz próbki materiałów.

Zatwierdzenie partii materiałów z danego źródła nie oznacza automatycznie, że wszelkie materiały z danego źródła uzyskają zatwierdzenie.

Wykonawca zobowiązany jest do prowadzenia badań w celu wykazania, że materiały uzyskane z dopuszczonego źródła w sposób ciągły spełniają wymagania SST w czasie realizacji robót.

2.3. Materiały nie odpowiadające wymaganiom

Materiały nie odpowiadające wymaganiom zostaną przez Wykonawcę wywiezione z terenu budowy i złożone w miejscu wskazanym przez Inżyniera/Kierownika projektu. Jeśli Inżynier/Kierownik projektu zezwoli Wykonawcy na użycie tych materiałów do innych robót, niż te dla których zostały zakupione, to koszt tych materiałów zostanie odpowiednio przewartościowany (skorygowany) przez Inżyniera/Kierownika projektu.

Każdy rodzaj robót, w którym znajdują się nie zbadane i nie zaakceptowane materiały, Wykonawca wykonuje na własne ryzyko, licząc się z jego nieprzyjęciem, usunięciem i niezapłaceniem

2.4. Wariantowe stosowanie materiałów

Jeśli dokumentacja projektowa lub SST przewidują możliwość wariantowego zastosowania rodzaju materiału w wykonywanych robotach. Wybrany i zaakceptowany rodzaj materiału nie może być później zmieniany bez zgody Inżyniera/Kierownika projektu.

2.5. Przechowywanie i składowanie materiałów

Wykonawca zapewni, aby tymczasowo składowane materiały, do czasu gdy będą one użyte do robót, były zabezpieczone przed zanieczyszczeniami, zachowały swoją jakość i właściwości i były dostępne do kontroli przez Inżyniera/Kierownika projektu.

Miejsca czasowego składowania materiałów będą zlokalizowane w obrębie terenu budowy w miejscach uzgodnionych z Inżynierem/Kierownikiem projektu lub poza terenem budowy w miejscach zorganizowanych przez Wykonawcę i zaakceptowanych przez Inżyniera/Kierownika projektu.

2.6. Inspekcja wytwórni materiałów

Wytwornie materiałów mogą być okresowo kontrolowane przez Inżyniera/ Kierownika projektu w celu sprawdzenia zgodności stosowanych metod produkcji z wymaganiami. Próbkę materiałów mogą być pobierane w celu sprawdzenia ich właściwości. Wyniki tych kontroli będą stanowić podstawę do akceptacji określonej partii materiałów pod względem jakości.

W przypadku, gdy Inżynier/Kierownik projektu będzie przeprowadzał inspekcję wytwórni, muszą być spełnione następujące warunki:

- a) Inżynier/Kierownik projektu będzie miał zapewnioną współpracę i pomoc Wykonawcy oraz producenta materiałów w czasie przeprowadzania inspekcji,
- b) Inżynier/Kierownik projektu będzie miał wolny dostęp, w dowolnym czasie, do tych części wytwórni, gdzie odbywa się produkcja materiałów przeznaczonych do realizacji robót,
- c) Jeżeli produkcja odbywa się w miejscu nie należącym do Wykonawcy, Wykonawca uzyska dla Inżyniera/Kierownika projektu zezwolenie dla przeprowadzenia inspekcji i badań w tych miejscach.

3. SPRZĘT

Wykonawca jest zobowiązany do używania jedynie takiego sprzętu, który nie spowoduje niekorzystnego wpływu na jakość wykonywanych robót. Sprzęt używany do robót powinien być zgodny z ofertą Wykonawcy i powinien odpowiadać pod względem typów i ilości wskazaniom zawartym w SST, zaakceptowanym przez Inżyniera/Kierownika projektu; w przypadku braku ustaleń w wymienionych wyżej dokumentach, sprzęt powinien być uzgodniony i zaakceptowany przez Inżyniera/Kierownika projektu.

Liczba i wydajność sprzętu powinny gwarantować przeprowadzenie robót, zgodnie z zasadami określonymi w dokumentacji projektowej, SST i wskazaniach Inżyniera/ Kierownika projektu.

Sprzęt będący własnością Wykonawcy lub wynajęty do wykonania robót ma być utrzymywany w dobrym stanie i gotowości do pracy. Powinien być zgodny z normami ochrony środowiska i przepisami dotyczącymi jego użytkowania.

Wykonawca dostarczy Inżynierowi/Kierownikowi projektu kopie dokumentów potwierdzających dopuszczenie sprzętu do użytkowania i badań okresowych, tam gdzie jest to wymagane przepisami.

Wykonawca będzie konserwować sprzęt jak również naprawiać lub wymieniać sprzęt niesprawny.

Jeżeli dokumentacja projektowa lub SST przewidują możliwość wariantowego użycia sprzętu przy wykonywanych robotach, Wykonawca powiadomi Inżyniera/ Kierownika projektu o swoim zamiarze wyboru i uzyska jego akceptację przed użyciem sprzętu. Wybrany sprzęt, po akceptacji Inżyniera/Kierownika projektu, nie może być później zmieniany bez jego zgody.

Jakikolwiek sprzęt, maszyny, urządzenia i narzędzia nie gwarantujące zachowania warunków umowy, zostaną przez Inżyniera/Kierownika projektu zdyskwalifikowane i nie dopuszczone do robót.

4. TRANSPORT

Wykonawca jest zobowiązany do stosowania jedynie takich środków transportu, które nie wpłyną niekorzystnie na jakość wykonywanych robót i właściwości przewożonych materiałów.

Liczba środków transportu powinna zapewniać prowadzenie robót zgodnie z zasadami określonymi w dokumentacji projektowej, SST i wskazaniach Inżyniera/ Kierownika projektu, w terminie przewidzianym umową.

Przy ruchu na drogach publicznych pojazdy będą spełniać wymagania dotyczące przepisów ruchu drogowego w odniesieniu do dopuszczalnych nacisków na oś i innych parametrów technicznych. Środki transportu nie spełniające tych warunków mogą być dopuszczone przez Inżyniera/Kierownika projektu, pod warunkiem przywrócenia stanu pierwotnego użytkowanych odcinków dróg na koszt Wykonawcy.

Wykonawca będzie usuwać na bieżąco, na własny koszt, wszelkie zanieczyszczenia, uszkodzenia spowodowane jego pojazdami na drogach publicznych oraz dojazdach do terenu budowy.

5. WYKONANIE ROBÓT

Wykonawca jest odpowiedzialny za prowadzenie robót zgodnie z warunkami umowy oraz za jakość zastosowanych materiałów i wykonywanych robót, za ich zgodność z dokumentacją projektową, wymaganiami SST, PZJ, projektem organizacji robót opracowanym przez Wykonawcę oraz poleceniami Inżyniera/Kierownika projektu.

Wykonawca jest odpowiedzialny za stosowane metody wykonywania robót.

Wykonawca jest odpowiedzialny za dokładne wytyczenie w planie i wyznaczenie wysokości wszystkich elementów robót zgodnie z wymiarami i rzędnymi .

Błędy popełnione przez Wykonawcę w wytyczeniu i wyznaczaniu robót zostaną, usunięte przez Wykonawcę na własny koszt.

Sprawdzenie wytyczenia robót lub wyznaczenia wysokości przez Inżyniera/ Kierownika projektu nie zwalnia Wykonawcy od odpowiedzialności za ich dokładność.

Decyzje Inżyniera/Kierownika projektu dotyczące akceptacji lub odrzucenia materiałów

i elementów robót będą oparte na wymaganiach określonych w dokumentach umowy, dokumentacji projektowej i w SST, a także w normach i wytycznych. Przy podejmowaniu decyzji Inżynier/Kierownik projektu uwzględni wyniki badań materiałów i robót, rozrzuty normalnie występujące przy produkcji i przy badaniach materiałów, doświadczenia z przeszłości, wyniki badań naukowych oraz inne czynniki wpływające na rozważaną kwestię.

Polecenia Inżyniera/Kierownika projektu powinny być wykonywane przez Wykonawcę w czasie określonym przez Inżyniera/Kierownika projektu, pod groźbą zatrzymania robót. Skutki finansowe z tego tytułu poniesie Wykonawca.

6. KONTROLA JAKOŚCI ROBÓT

6.2. Zasady kontroli jakości robót

Celem kontroli robót będzie takie sterowanie ich przygotowaniem i wykonaniem, aby osiągnąć założoną jakość robót.

Wykonawca jest odpowiedzialny za pełną kontrolę robót i jakości materiałów. Wykonawca zapewni odpowiedni system kontroli, włączając personel, laboratorium, sprzęt, zaopatrzenie i wszystkie urządzenia niezbędne do pobierania próbek i badań materiałów oraz robót.

Przed zatwierdzeniem systemu kontroli Inżynier/Kierownik projektu może zażądać od Wykonawcy przeprowadzenia badań w celu zademonstrowania, że poziom ich wykonywania jest zadowalający.

Wykonawca będzie przeprowadzać pomiary i badania materiałów oraz robót z częstotliwością zapewniającą stwierdzenie, że roboty wykonano zgodnie z wymaganiami zawartymi w dokumentacji projektowej i SST

Minimalne wymagania co do zakresu badań i ich częstotliwość są określone w SST, normach i wytycznych. W przypadku, gdy nie zostały one tam określone, Inżynier/ Kierownik projektu ustali jaki zakres kontroli jest konieczny, aby zapewnić wykonanie robót zgodnie z umową.

Wszystkie koszty związane z organizowaniem i prowadzeniem badań materiałów ponosi Wykonawca.

6.4. Badania i pomiary

Wszystkie badania i pomiary będą przeprowadzone zgodnie z wymaganiami norm.

W przypadku, gdy normy nie obejmują jakiegokolwiek badania wymaganego w SST, stosować można wytyczne krajowe, albo inne procedury, zaakceptowane przez Inżyniera/ Kierownika projektu.

Przed przystąpieniem do pomiarów lub badań, Wykonawca powiadomi Inżyniera/ Kierownika projektu o rodzaju, miejscu i terminie pomiaru lub badania. Po wykonaniu pomiaru lub badania, Wykonawca przedstawi na piśmie ich wyniki do akceptacji Inżyniera/ Kierownika projektu.

6.5. Raporty z badań

Wykonawca będzie przekazywać Inżynierowi/Kierownikowi projektu kopie raportów z wynikami badań jak najszybciej.

Wyniki badań (kopie) będą przekazywane Inżynierowi/Kierownikowi projektu na formularzach według dostarczonego przez niego wzoru lub innych, przez niego zaakceptowanych.

6.7. Certyfikaty i deklaracje

Inżynier/Kierownik projektu może dopuścić do użycia tylko te materiały, które posiadają:

1. certyfikat na znak bezpieczeństwa wykazujący, że zapewniono zgodność z kryteriami technicznymi określonymi na podstawie Polskich Norm, aprobat technicznych oraz właściwych przepisów i dokumentów technicznych,

2. deklarację zgodności lub certyfikat zgodności z:

– Polską Normą lub

– aprobatą techniczną, w przypadku wyrobów, dla których nie ustanowiono Polskiej Normy, jeżeli nie są objęte certyfikacją określoną w pkt 1

i które spełniają wymogi SST.

W przypadku materiałów, dla których ww. dokumenty są wymagane przez SST, każda partia dostarczona do robót będzie posiadać te dokumenty, określające w sposób jednoznaczny jej cechy.

Produkty przemysłowe muszą posiadać ww. dokumenty wydane przez producenta, a w razie potrzeby poparte wynikami badań wykonanych przez niego. Kopie wyników tych badań będą dostarczone przez Wykonawcę Inżynierowi/Kierownikowi projektu.

Jakiegokolwiek materiały, które nie spełniają tych wymagań będą odrzucone.

(2) Książka obmiarów

Książka obmiarów stanowi dokument pozwalający na rozliczenie faktycznego postępu każdego z elementów robót. Obmiary wykonanych robót przeprowadza się w sposób ciągły w jednostkach przyjętych w kosztorysie i wpisuje do książki obmiarów.

(3) Dokumenty laboratoryjne

deklaracje zgodności lub certyfikaty zgodności materiałów, orzeczenia o jakości materiałów, kontrolne wyniki badań Wykonawcy będą gromadzone w formie uzgodnionej w programie zapewnienia jakości. Dokumenty te stanowią załączniki do odbioru robót. Winny być udostępnione na każde życzenie Inżyniera/Kierownika projektu.

7. OBMIAR ROBÓT

7.1. Ogólne zasady obmiaru robót

Obmiar robót będzie określać faktyczny zakres wykonywanych robót zgodnie z dokumentacją projektową (przedmiarem) i SST, w jednostkach ustalonych w kosztorysie.

Wyniki obmiaru będą wpisane do książki obmiarów.

Jakikolwiek błąd lub przeoczenie (opuszczenie) w ilościach podanych w ślepych kosztorysie lub gdzie indziej w SST nie zwalnia Wykonawcy od obowiązku ukończenia wszystkich robót. Błędne dane zostaną poprawione wg instrukcji Inżyniera/Kierownika projektu na piśmie.

7.2. Zasady określania ilości robót i materiałów

Długości i odległości pomiędzy wyszczególnionymi punktami skrajnymi będą obmierzone poziomo wzdłuż linii osiowej.

Jeśli SST właściwe dla danych robót nie wymagają tego inaczej, objętości będą wyliczone w m³ jako długość pomnożona przez średni przekrój.

Ilości, które mają być obmierzone wagowo, będą ważone w tonach lub kilogramach zgodnie z wymaganiami SST.

7.3. Urządzenia i sprzęt pomiarowy

Wszystkie urządzenia i sprzęt pomiarowy, stosowany w czasie obmiaru robót będą zaakceptowane przez Inżyniera/Kierownika projektu.

Urządzenia i sprzęt pomiarowy zostaną dostarczone przez Wykonawcę. Jeżeli urządzenia te lub sprzęt wymagają badań atestujących to Wykonawca będzie posiadać ważne świadectwa legalizacji.

Wszystkie urządzenia pomiarowe będą przez Wykonawcę utrzymywane w dobrym stanie, w całym okresie trwania robót.

7.5. Czas przeprowadzenia obmiaru

Obmiary będą przeprowadzone przed częściowym lub ostatecznym odbiorem odcinków robót, a także w przypadku występowania dłuższej przerwy w robotach.

Obmiar robót zanikających przeprowadza się w czasie ich wykonywania.

Obmiar robót podlegających zakryciu przeprowadza się przed ich zakryciem.

Roboty pomiarowe do obmiaru oraz nieodzowne obliczenia będą wykonane w sposób zrozumiały i jednoznaczny.

Wymiary skomplikowanych powierzchni lub objętości będą uzupełnione odpowiednimi szkicami umieszczonymi na karcie książki obmiarów. W razie braku miejsca szkice mogą być dołączone w formie oddzielnego załącznika do książki obmiarów, którego wzór zostanie uzgodniony z Inżynierem/Kierownikiem projektu.

8. ODBIÓR ROBÓT

8.1. Rodzaje odbiorów robót

W zależności od ustaleń odpowiednich SST, roboty podlegają następującym etapom odbioru:

- a) odbiorowi robót zanikających i ulegających zakryciu,
- b) odbiorowi ostatecznemu,
- c) odbiorowi pogwarancyjnemu.

8.2. Odbiór robót zanikających i ulegających zakryciu

Odbiór robót zanikających i ulegających zakryciu polega na finalnej ocenie ilości i jakości wykonywanych robót, które w dalszym procesie realizacji ulegną zakryciu.

Odbiór robót zanikających i ulegających zakryciu będzie dokonany w czasie umożliwiającym wykonanie ewentualnych korekt i poprawek bez hamowania ogólnego postępu robót.

Odbioru robót dokonuje Inżynier/Kierownik projektu.

Gotowość danej części robót do odbioru zgłasza Wykonawca

8.4. Odbiór ostateczny robót

8.4.1. Zasady odbioru ostatecznego robót

Odbiór ostateczny polega na finalnej ocenie rzeczywistego wykonania robót w odniesieniu do ich ilości, jakości i wartości.

Całkowite zakończenie robót oraz gotowość do odbioru ostatecznego będzie stwierdzona przez Wykonawcę z powiadomieniem na piśmie o tym fakcie Inżyniera/Kierownika projektu.

Odbiór ostateczny robót nastąpi w terminie ustalonym w dokumentach umowy, licząc od dnia potwierdzenia przez Inżyniera/Kierownika projektu zakończenia robót i przyjęcia dokumentów, o których mowa w punkcie 8.4.2.

Odbioru ostatecznego robót dokona komisja wyznaczona przez Zamawiającego w obecności Inżyniera/Kierownika projektu i Wykonawcy. Komisja odbierająca roboty dokona ich oceny jakościowej na podstawie przedłożonych dokumentów, wyników badań i pomiarów, ocenie wizualnej oraz zgodności wykonania robót z dokumentacją projektową (przedmiarem robót) i SST.

W toku odbioru ostatecznego robót komisja zapozna się z realizacją ustaleń przyjętych w trakcie odbiorów robót zanikających i ulegających zakryciu, zwłaszcza w zakresie wykonania robót uzupełniających i robót poprawkowych.

W przypadkach niewykonania wyznaczonych robót poprawkowych lub robót uzupełniających w warstwie ścieralnej lub robotach wykończeniowych, komisja przerwie swoje czynności i ustali nowy termin odbioru ostatecznego.

W przypadku stwierdzenia przez komisję, że jakość wykonywanych robót w poszczególnych asortymentach nieznacznie odbiega od wymaganej dokumentacją projektową i SST z uwzględnieniem tolerancji i nie ma większego wpływu na cechy eksploatacyjne obiektu i bezpieczeństwo ruchu, komisja dokona potrąceń, oceniając pomniejszoną wartość wykonywanych robót w stosunku do wymagań przyjętych w dokumentach umowy.

8.4.2. Dokumenty do odbioru ostatecznego

Podstawowym dokumentem do dokonania odbioru ostatecznego robót jest protokół odbioru ostatecznego robót sporządzony wg wzoru ustalonego przez Zamawiającego.

Do odbioru ostatecznego Wykonawca jest zobowiązany przygotować następujące dokumenty:

1. obmiarem powykonawczym robót,
2. kosztorys powykonawczy,
3. deklaracje zgodności lub certyfikaty zgodności wbudowanych materiałów zgodnie z SST.

W przypadku, gdy wg komisji, roboty pod względem przygotowania dokumentacyjnego nie będą gotowe do odbioru ostatecznego, komisja w porozumieniu z Wykonawcą wyznaczy ponowny termin odbioru ostatecznego robót.

Wszystkie zarządzone przez komisję roboty poprawkowe lub uzupełniające będą zestawione wg wzoru ustalonego przez Zamawiającego.

Termin wykonania robót poprawkowych i robót uzupełniających wyznaczy komisja.

8.5. Odbiór pogwarancyjny

Odbiór pogwarancyjny polega na ocenie wykonanych robót związanych z usunięciem wad stwierdzonych przy odbiorze ostatecznym i zaistniałych w okresie gwarancyjnym.

Odbiór pogwarancyjny będzie dokonany na podstawie oceny wizualnej obiektu z uwzględnieniem zasad opisanych w punkcie 8.4 „Odbiór ostateczny robót”.

9. PODSTAWA PŁATNOŚCI

9.1. Ustalenia ogólne

Podstawą płatności jest cena jednostkowa skalkulowana przez Wykonawcę za jednostkę obmiarową ustaloną dla danej pozycji kosztorysu.

Dla pozycji kosztorysowych wycenionych ryczałtowo podstawą płatności jest wartość (kwota) podana przez Wykonawcę w danej pozycji kosztorysu.

Cena jednostkowa lub kwota ryczałtowa pozycji kosztorysowej będzie uwzględniać wszystkie czynności, wymagania i badania składające się na jej wykonanie, określone dla tej roboty w SST i w przedmiarze robót.

Ceny jednostkowe lub kwoty ryczałtowe robót będą obejmować:

- robociznę bezpośrednią wraz z towarzyszącymi kosztami,
- wartość zużytych materiałów wraz z kosztami zakupu, magazynowania, ewentualnych ubytków i transportu na teren budowy,
- wartość pracy sprzętu wraz z towarzyszącymi kosztami,
- koszty pośrednie, zysk kalkulacyjny i ryzyko,
- podatki obliczone zgodnie z obowiązującymi przepisami.

Do cen jednostkowych nie należy wliczać podatku VAT.

9.2. Warunki umowy i wymagania ogólne D-M-00.00.00

Koszt dostosowania się do wymagań warunków umowy i wymagań ogólnych zawartych w D-M-00.00.00 obejmuje wszystkie warunki określone w ww. dokumentach, a nie wyszczególnione w kosztorysie.

9.3. Objazdy, przejazdy i organizacja ruchu

Koszt wybudowania objazdów/przejazdów i organizacji ruchu obejmuje:

- (a) opracowanie oraz uzgodnienie z Inżynierem/Kierownikiem projektu i odpowiednimi instytucjami projektu organizacji ruchu na czas trwania budowy, wraz z dostarczeniem kopii projektu Inżynierowi/Kierownikowi projektu i wprowadzaniem dalszych zmian i uzgodnień wynikających z postępu robót,
- (b) ustawienie tymczasowego oznakowania i oświetlenia zgodnie z wymaganiami bezpieczeństwa ruchu,
- (c) opłaty/dzierżawy terenu,
- (d) przygotowanie terenu,
- (e) konstrukcję tymczasowej nawierzchni, ramp, chodników, krawężników, barier, oznakowań i drenażu,
- (f) tymczasową przebudowę urządzeń obcych.

Koszt utrzymania objazdów/przejazdów i organizacji ruchu obejmuje:

- (a) oczyszczanie, przestawianie, przykrycie i usunięcie tymczasowych oznakowań pionowych, poziomych, barier i świateł,
- (b) utrzymanie płynności ruchu publicznego.

Koszt likwidacji objazdów/przejazdów i organizacji ruchu obejmuje:

- (a) usunięcie wbudowanych materiałów i oznakowania,
- (b) doprowadzenie terenu do stanu pierwotnego.

10. PRZEPISY ZWIĄZANE

Ustawa z dnia 7 lipca 1994 r. - Prawo budowlane (Dz. U. Nr 89, poz. 414 z późniejszymi zmianami).

Zarządzenie Ministra Infrastruktury z dnia 19 listopada 2001 r. w sprawie dziennika budowy, montażu i rozbiórki oraz tablicy informacyjnej (Dz. U. Nr 138, poz. 1555).
Ustawa z dnia 21 marca 1985 r. o drogach publicznych (Dz. U. Nr 14, poz. 60 z późniejszymi zmianami).

M.23.01.02 ROBOTY ROZBIÓRKOWE

1. Wstęp

1.1. Przedmiot Specyfikacji

Przedmiotem niniejszej Specyfikacji są wymagania dotyczące odbioru robót rozbiórkowych elementów istniejących obiektów mostowych.

1.2. Zakres stosowania Specyfikacji

Specyfikacja Techniczna jest stosowana jako dokument przetargowy i kontraktowy przy zlecaniu i realizacji robót wymienionych w pkt.1.1.

1.3. Zakres robót objętych Specyfikacją

Roboty których dotyczy Specyfikacja obejmują wszystkie czynności umożliwiające i mające na celu rozbiórkę całkowitą lub częściową podpór istniejących obiektów w zakresie określonym w przedmiarze robót. Rozbiórka dotyczy elementów betonowych lub żelbetowych.

1.4. Określenia podstawowe

Określenia podane w niniejszej Specyfikacji są zgodne z obowiązującymi odpowiednimi normami oraz z określeniami podanymi w Specyfikacji DMU.00.00.00.

1.5. Ogólne wymagania dotyczące robót

Wykonawca robót jest odpowiedzialny za jakość ich wykonania oraz za zgodność z przedmiarem robót, Specyfikacją i poleceniami Inżyniera.

Ogólne wymagania dotyczące robót podano w Specyfikacji DMU.00.00.00. "Wymagania ogólne".

2. Materiały

Materiały wbudowane nie występują.

Materiały służące do obsługi pracy zastosowanego sprzętu dla prac rozbiórkowych nie są objęte niniejszą Specyfikacją.

3. Sprzęt

Sprzęt do wykonywania robót rozbiórkowych winien być dobrany przez Wykonawcę w Projekcie organizacji robót i zaakceptowany przez Inżyniera.

Przy prowadzeniu robót rozbiórkowych podpór na istniejących obiektach poddawanych remontowi zastosowany sprzęt nie może powodować uszkodzeń pozostających elementów konstrukcji nośnej i podpór obiektu.

Przy prowadzeniu robót rozbiórkowych całych podpór Wykonawca może zastosować dowolny sprzęt zaakceptowany przez Inżyniera. W uzasadnionych przypadkach gdzie brak przeciwwskazań (brak zabudowy, brak ruchu kołowego i pieszego, brak obiektów dla których szkodliwy jest nadmierny hałas) dopuszcza się użycie ciężkiego sprzętu udarowego i roboty strzałowe po akceptacji Inżyniera.

4. Transport

Transport sprzętu i odwóz gruzu dowolnymi środkami transportowymi.

5. Wykonanie robót

Wykonawca przedstawi Inżynierowi do akceptacji rysunki robocze zadaszeń, podestów roboczych dostosowane do lokalnych potrzeb, Projekt technologii robót rozbiórkowych oraz Projekt organizacji robót, uwzględniające wszystkie warunki w jakich prowadzone będą roboty.

Przy prowadzeniu robót rozbiórkowych należy stosować zadaszenia zabezpieczające przed spadaniem gruzu na trasy komunikacyjne i cieciki wodne położone pod remontowanymi obiektami a przy prowadzeniu robót na wysokości również podesty robocze.

Przy prowadzeniu robót rozbiórkowych podpór na obiektach poddanych przebudowie należy:

- prace rozbiórkowe prowadzić sposobem wyburzenia lekkimi młotami pneumatycznymi lub elektrycznymi względnie, gdy zezwalają na to warunki lokalne, sposobem hydrodynamicznym. bez stosowania robót strzałowych,
- przy rozbiórce betonu należy odstąpić bez naruszania ich całości wszystkie pręty wystające z części konstrukcji nie ulegającej wyburzeniu, celem ich wbetonowania welementy dobetonowywane w trakcie prac remontowych,

- pręty jw. winny być po ukończeniu prac remontowych oczyszczone z resztek betonu i ewentualnych produktów korozji przez piaskowanie, a następnie wyprostowane.

Zastrzeżeń tych nie stosuje się przy rozbiórce całych podpór.

Wykonawca zobowiązany jest do przestrzegania przepisów BHP a w szczególności:

- zabezpieczyć teren przed osobami postronnymi (ogrodzenia, znaki ostrzegawcze)
- zapoznać pracowników ze sposobem wykonywania prac i ewentualnymi zagrożeniami,
- zaopatrzyć pracowników w potrzebny sprzęt ochronny (helmy, okulary, rękawice),
- o terminie robót strażalych powiadomić Urząd Gminy na którego terenie znajdują się roboty oraz zainteresowane instytucje,
- na czas wybuchów uniemożliwić wstęp na zagrożony teren osobom obcym (wystawić wartowników).

6. Kontrola jakości robót

Sprawdzeniu podlegają:

- zadaszenia i podesty robocze,
- zgodność prowadzenia robót z Projektem technologii i organizacji robót rozbiórkowych,
- prawidłowość odslonięcia, oczyszczenia i prostowania prętów zbrojeniowych wystających z elementów pozostawionych (kontrola wizualna).
- zgodność zakresu robót rozbiórkowych z przedmiarem robot.

7. Odbiór robót

Odbiorom podlegają:

- przed przystąpieniem do prac rozbiórkowych: wykonane rozkopy wraz z ich zabezpieczeniem i odwodnieniem: podesty robocze niezbędne do wykonania rozbiórek i zadaszenia tras komunikacyjnych i cieków wodnych,
- odbiór końcowy - stwierdzenie wykonania zakresu robót przewidzianego w przedmiarze robót

D-03.02.01a REGULACJA PIONOWA USZKODZONEJ STUDZIENKI KANALIZACYJNEJ

1. WSTĘP

1.1. Przedmiot SST

Przedmiotem niniejszej Szczegółowej specyfikacji technicznej są wymagania dotyczące wykonania i odbioru robót związanych z wykonaniem regulacji pionowej studzienki kanalizacyjnej.

1.2. Zakres stosowania SST

Szczegółowa specyfikacja techniczna jest stosowana jako dokument przetargowy i kontraktowy przy zlecaniu i realizacji robót na drogach, ulicach i placach.

1.3. Zakres robót objętych SST

Ustalenia zawarte w niniejszej specyfikacji dotyczą zasad prowadzenia robót związanych z wykonaniem i odbiorem przypowierzchniowej regulacji pionowej uszkodzonych studzienek kanalizacyjnych (np. studzienek rewizyjnych, wpustów ulicznych).

1.4. Określenia podstawowe

1.4.1. Studzienka kanalizacyjna - urządzenie połączone z kanałem, przeznaczone do kontroli lub prawidłowej eksploatacji kanału.

1.4.2. Studzienka rewizyjna (kontrolna) - urządzenie do kontroli kanałów nieprzełączalnych, ich konserwacji i przewietrzania.

1.4.3. Wpust uliczny (wpust ściekowy, studzienka ściekowa) - urządzenie do przejęcia wód opadowych z powierzchni i odprowadzenia poprzez przykanalik do kanalizacji deszczowej lub ogólnospławnej.

1.4.4. Właz studzienki - element żeliwny przeznaczony do przykrycia podziemnych studzienek rewizyjnych, umożliwiając dostęp do urządzeń kanalizacyjnych.

1.4.5. Kratka ściekowa - urządzenie, przez które wody opadowe przedostają się od góry do wpustu ulicznego.

1.4.6. Nasada (żeliwna) z wlewem bocznym (w krawężniku) - urządzenie, przez które wody opadowe przedostają się w płaszczynie krawężnika do wpustu ulicznego.

1.4.7. Pozostałe określenia podstawowe są zgodne z obowiązującymi, odpowiednimi polskimi normami i z definicjami podanymi w OST D-M-00.00.00 „Wymagania ogólne” [1] pkt 1.4.

1.5. Ogólne wymagania dotyczące robót

Ogólne wymagania dotyczące robót podano w OST D-M-00.00.00 „Wymagania ogólne” [1] pkt 1.5.

2. MATERIAŁY

2.1. Ogólne wymagania dotyczące materiałów

Ogólne wymagania dotyczące materiałów, ich pozyskiwania i składowania, podano w OST D-M-00.00.00 „Wymagania ogólne” [1] pkt 2.

2.2. Materiały do wykonania regulacji pionowej uszkodzonej studzienki kanalizacyjnej

Do przypowierzchniowej naprawy uszkodzonej studzienki kanalizacyjnej należy użyć:

- a) materiały otrzymane z rozbiórki studzienki oraz z rozbiórki otaczającej nawierzchni, nadające się do ponownego wbudowania,
- b) materiały nowe, będące materiałem uzupełniającym, tego samego typu, gatunku i wymiarów, jak materiał rozbiórkowy, odpowiadające wymaganiom:
 - OST D-03.02.01 [2] w przypadku materiałów do naprawy studzienki,
 - OST, wymienionych w pkt 5.6 niniejszej specyfikacji, w przypadku materiałów potrzebnych do ułożenia nowej nawierzchni.

3. SPRZĘT

3.1. Ogólne wymagania dotyczące sprzętu

Ogólne wymagania dotyczące sprzętu podano w OST D-M-00.00.00 „Wymagania ogólne” [1] pkt 3.

3.2. Sprzęt stosowany do wykonania regulacji pionowej uszkodzonej studzienki kanalizacyjnej

Wykonawca przystępujący do wykonania naprawy, powinien wykazać się możliwością korzystania z następującego sprzętu:

- piły tarczowej,
- młota pneumatycznego,
- sprężarki powietrza,
- dźwigu samochodowego,
- zagęszczarki wibracyjnej,
- sprzętu pomocniczego (szczotka, łopata, szablon itp.).

4. TRANSPORT

4.1. Ogólne wymagania dotyczące transportu

Ogólne wymagania dotyczące transportu podano w OST D-M-00.00.00 „Wymagania ogólne” [1] pkt 4.

4.2. Transport materiałów

Transport nowych materiałów do wykonania naprawy, powinien odpowiadać wymaganiom określonym

w:

- a) OST D-03.02.01 [2], w przypadku materiałów do naprawy studzienki,
- b) OST, wymienionych w pkt 5.6 niniejszej specyfikacji, w przypadku materiałów wykorzystywanych do wykonania nowej nawierzchni.

5. WYKONANIE ROBÓT

5.1. Ogólne zasady wykonania robót

Ogólne zasady wykonania robót podano w OST D-M-00.00.00 „Wymagania ogólne” [1] pkt 5.

5.2. Uszkodzenia zapadniętych studzienek, podlegające naprawie

Uszkodzenie studzienek urządzeń podziemnych występuje, gdy różnica poziomów pomiędzy:

- kratką wpustu ulicznego a górną powierzchnią warstwy ścieralnej nawierzchni wynosi powyżej 1,5 cm,
- włazem studzienki a górną powierzchnią nawierzchni wynosi powyżej 1 cm.

5.3. Zasady wykonania naprawy

Wykonanie naprawy polegającej na regulacji pionowej studzienki, obejmuje:

1. roboty przygotowawcze
 - rozpoznanie uszkodzenia,
 - wyznaczenie powierzchni podlegającej naprawie,
2. wykonanie naprawy
 - naprawę uszkodzonej studzienki,
 - ułożenie nowej nawierzchni.

5.4. Roboty przygotowawcze

Rozpoznanie uszkodzenia polega na:

- ustaleniu sposobu deformacji studzienki,
- określeniu stanu nawierzchni w bezpośrednim otoczeniu studzienki,
- wstępnym rozpoznaniu przyczyn uszkodzenia,
- rozeznaniu możliwości wykorzystania dotychczasowych elementów urządzenia.

Powierzchnia przeznaczona do wykonania naprawy powinna obejmować cały obszar uszkodzonej nawierzchni wokół zapadniętej studzienki. Powierzchni tej należy nadać kształt prostokątnej figury geometrycznej.

Powierzchnię przeznaczoną do wykonania naprawy akceptuje Inżynier.

5.5. Wykonanie naprawy uszkodzonej studzienki

Wykonanie przypowierzchniowej naprawy uszkodzonej studzienki, pod warunkiem zaakceptowania przez Inżyniera, obejmuje:

1. zdjęcie przykrycia (pokrywy, włazu, kratki ściekowej, nasady z wlewem bocznym) urządzenia podziemnego,
2. rozebranie uszkodzonej nawierzchni wokół studzienki:
 - ręczne (dłutami, haczykami z drutu, młotkami brukarskimi, ew. dragami stalowymi itp. - w przypadku nawierzchni typu kostkowego),
 - mechaniczne (w przypadku nawierzchni typu monolitycznego, np. nawierzchni asfaltowej, betonowej) - z pionowym wycięciem krawędzi uszkodzenia piłą tarczową i rozebraniem konstrukcji jezdni przy pomocy młotów pneumatycznych, dragów stalowych itp.,
3. rozebranie uszkodzonej górnej części studzienki (np. części żeliwnych, płyt żelbetonowych pod studzienką, kręgów podporowych itp.),
4. zebranie i odwiezienie lub odrzucenie elementów nawierzchni i gruzu na pobocze, chodnik lub miejsce składowania, z posortowaniem i zabezpieczeniem materiału przydatnego do dalszych robót,
5. szczegółowe rozpoznanie przyczyn uszkodzenia i podjęcie końcowej decyzji o sposobie naprawy i wykorzystaniu istniejących materiałów,
6. sprawdzenie stanu konstrukcji studzienki i oczyszczenie górnej części studzienki (np. nasady wpustu, komina włazowego) z ew. uzupełnieniem ubytków,
7. w przypadku niewielkiego zapadnięcia - poziomowanie górnej części komina włazowego, nasady wpustu itp. przy użyciu zaprawy cementowo-piaskowej, a w przypadku uszkodzeń większych - wykonanie deskowania oraz ułożenie i zagęszczenie mieszanki betonowej klasy co najmniej B20, według wymiarów dostosowanych do rodzaju uszkodzenia i poziomu powierzchni (jezdni, chodnika, pasa dzielącego itp.), a także rozebranie deskowania,
8. osadzenie przykrycia studzienki lub kratki ściekowej z wykorzystaniem istniejących lub nowych materiałów oraz ew. wyrównaniem zaprawą cementową.

W przypadku znacznych zapadnięć studzienki, wynikających z uszkodzeń (zniszczeń) korpusu studzienki, kanałów, przykanalików, elementów dennych, wymycia gruntu itp. - sposób naprawy należy określić indywidualnie i wykonać ją według osobno opracowanej specyfikacji technicznej.

5.6. Ułożenie nowej nawierzchni

Nową nawierzchnię, wokół naprawionej studzienki, należy wykonać w sposób identyczny ze stanem przed przebudową.

Do nawierzchni należy użyć, w największym zakresie, materiał otrzymany z rozbiórki, nadający się do ponownego wbudowania. Nowy uzupełniany materiał powinien być jak najbardziej zbliżony do materiału starego. Zmiany konstrukcji jezdni mogą być dokonane pod warunkiem akceptacji Inżyniera.

Przy wykonywaniu podbudowy należy zwracać szczególną uwagę na poprawne jej zagęszczenie wokół komina i kołnierza studzienki. Przy nawierzchni asfaltowej, powierzchnie styku części żeliwnych lub metalowych powinny być pokryte asfaltem.

W zależności od rodzaju nawierzchni istniejącej, poszczególne wykonywane podbudowy i warstwy ścieralne mogą odpowiadać wymaganiom określonym w:

- a) OST D-04.01.01+04.03.01 [3], dla warstw dolnych podbudów,
- b) OST D-04.04.00+04.04.03 [4], dla podbudów z kruszywa stabilizowanego mechanicznie,
- c) OST D-04.05.00+04.05.04 [5], dla podbudów z gruntów stabilizowanych spoiwami hydraulicznymi,
- d) OST D-04.06.01 [6], dla podbudów z chudego betonu,
- e) OST D-05.03.01a [7], dla nawierzchni z kostki kamiennej,
- f) OST D-05.03.02a [8], dla nawierzchni klinkierowej,
- g) OST D-05.03.03a [9], dla nawierzchni z płyt betonowych,
- h) OST D-05.03.07 [10], dla nawierzchni z asfaltu lanego,
- i) OST D-05.03.17 [11], dla nawierzchni z mieszanek mineralno-asfaltowych,
- j) OST D-05.03.23b [12], dla nawierzchni z betonowej kostki brukowej,
- k) innych OST, przy stosowaniu innych rodzajów nawierzchni.

W przypadku konieczności wymiany krawężnika, naprawiony krawężnik powinien odpowiadać wymaganiom OST D-08.01.01+02 [13].

6. KONTROLA JAKOŚCI ROBÓT

6.1. Ogólne zasady kontroli jakości robót

Ogólne zasady kontroli jakości robót podano w OST D-M-00.00.00 „Wymagania ogólne” [1] pkt 6.

6.2. Badania przed przystąpieniem do robót

Przed przystąpieniem do robót Wykonawca powinien:

- uzyskać wymagane dokumenty, dopuszczające wyroby budowlane do obrotu i powszechnego stosowania (certyfikaty na znak bezpieczeństwa, aprobaty techniczne, certyfikaty zgodności, deklaracje zgodności, ew. badania materiałów wykonane przez dostawców itp.),
- sprawdzić cechy zewnętrzne gotowych materiałów z tworzyw i prefabrykowanych.

Wszystkie dokumenty oraz wyniki badań Wykonawca przedstawia Inżynierowi do akceptacji.

6.3. Badania w czasie robót

Częstotliwość oraz zakres badań i pomiarów, które należy wykonać w czasie robót podaje tablica 1.

Tablica 1. Częstotliwość oraz zakres badań i pomiarów w czasie robót

Lp.	Wyszczególnienie badań i pomiarów	Częstotliwość badań	Wartości dopuszczalne
1	Wyznaczenie powierzchni przeznaczonej do wykonania naprawy	1 raz	Niezbędna powierzchnia
2	Roboty rozbiórkowe	1 raz	Akceptacja nieuszkodzonych materiałów
3	Szczegółowe rozpoznanie uszkodzenia i decyzja o sposobie naprawy	1 raz	Akceptacja Inżyniera
4	Naprawa studzienki	Ocena ciągła	Wg pktu 5.5
5	Ułożenie nawierzchni	Ocena ciągła	Wg pktu 5.6
6	Położenie studzienki w stosunku do otaczającej nawierzchni	1 raz	Kratka ściekowa ok. 0,5 cm poniżej, wąż studzienki - w poziomie nawierzchni

6.4. Badania wykonanych robót

Po zakończeniu robót należy sprawdzić wizualnie:

- wygląd zewnętrzny wykonanej naprawy w zakresie wyglądu, kształtu, wymiarów, desenia nawierzchni typu kostkowego,
- poprawność profilu podłużnego i poprzecznego, nawiązującego do otaczającej nawierzchni i umożliwiającego spływ powierzchniowy wód.

7. OBMIAR ROBÓT

7.1. Ogólne zasady obmiaru robót

Ogólne zasady obmiaru robót podano w OST D-M-00.00.00 „Wymagania ogólne” [1] pkt 7.

7.2. Jednostka obmiarowa

Jednostką obmiarową jest 1 obiekt wykonanej naprawionej studzienki.

8. ODBIÓR ROBÓT

8.1. Ogólne zasady odbioru robót

Ogólne zasady odbioru robót podano w OST D-M-00.00.00 „Wymagania ogólne” [1] pkt 8.

Roboty uznaje się za wykonane zgodnie z dokumentacją projektową, SST i wymaganiami

Inżyniera, jeżeli wszystkie pomiary i badania z zachowaniem tolerancji wg pkt 6 dały wyniki pozytywne.

8.2. Odbiór robót zanikających i ulegających zakryciu

Odbiorowi robót zanikających i ulegających zakryciu podlegają:

- roboty rozbiórkowe,
- naprawa studzienki.

Odbiór tych robót powinien być zgodny z wymaganiami pktu 8.2 D-M-00.00.00 „Wymagania ogólne” [1] oraz niniejszej OST.

9. PODSTAWA PŁATNOŚCI

9.1. Ogólne ustalenia dotyczące podstawy płatności

Ogólne ustalenia dotyczące podstawy płatności podano w OST D-M-00.00.00 [1] „Wymagania ogólne” pkt 9.

9.2. Cena jednostki obmiarowej

Cena wykonania regulacji pionowej studzienki obejmuje:

- prace pomiarowe i roboty przygotowawcze,
- oznakowanie robót,
- roboty rozbiórkowe,
- dostarczenie materiałów i sprzętu,
- wykonanie naprawy studzienki,
- ułożenie nawierzchni,
- odwiezienie nieprzydatnych materiałów rozbiórkowych na składowisko,
- przeprowadzenie pomiarów i badań wymaganych w niniejszej specyfikacji technicznej,
- odwiezienie sprzętu.

10. PRZEPISY ZWIĄZANE

Ogólne specyfikacje techniczne (OST)

- | | | |
|-----|---------------------|---------------------------------------------------------------------------------------------|
| 1. | D-M-00.00.00 | Wymagania ogólne |
| 2. | D-03.02.01 | Kanalizacja deszczowa |
| 3. | D-04.01.01÷04.03.01 | Dolne warstwy podbudów oraz oczyszczenie i skropienie |
| 4. | D-04.04.00÷04.04.03 | Podbudowy z kruszywa stabilizowanego mechanicznie |
| 5. | D-04.05.00÷04.05.04 | Podbudowy i ulepszone podłoża z gruntów lub kruszyw stabilizowanych spoiwami hydraulicznymi |
| 6. | D-04.06.01 | Podbudowa z chudego betonu |
| 7. | D-05.03.01a | Remont cząstkowy nawierzchni z kostki kamiennej |
| 8. | D-05.03.02a | Remont cząstkowy nawierzchni klinkierowej |
| 9. | D-05.03.03a | Remont cząstkowy nawierzchni z płyt betonowych |
| 10. | D-05.03.07 | Nawierzchni z asfaltu lanego |
| 11. | D-05.03.17 | Remont cząstkowy nawierzchni bitumicznych |
| 12. | D-05.03.23b | Remont cząstkowy nawierzchni z betonowej kostki brukowej |
| 13. | D-08.01.01÷02 | Krawężniki |

D.05.03.05

NAWIERZCHNIA Z BETONU ASFALTOWEGO

1. Wstęp

1.1. Przedmiot SST.

Przedmiotem niniejszej SST są wymagania dotyczące wykonania i odbioru nawierzchni z mieszanek mineralno-bitumicznych wytwarzanych i wbudowywanych na gorąco - warstwa wiążąca beton asfaltowy BA 0/16 grub. 5cm i warstwa ścieralna grub. 4cm beton asfaltowy BA 0/12.8 przy budowie dojazdów do mostu.

1.2. Zakres stosowania SST

SST jest stosowana jako dokument przetargowy i kontraktowy przy zleceniu i realizacji robót wymienionych w p. 1.1

1.3. Zakres robót objętych SST

Ustalenia zawarte w niniejszej specyfikacji dotyczą zasad prowadzenia robót związanych z wykonaniem warstwy ścieralnej z betonu asfaltowego na nawierzchniach zjazdów pomiędzy jezdnią drogi krajowej a chodnikiem.

1.4. Określenie podstawowe

Określenia podane w niniejszej Specyfikacji są zgodne z normą podstawową BN-74/8934-06, normami związanymi, wytycznymi i określeniami podanymi w SST-D.00.00.00.

1.5. Ogólne wymagania dotyczące robót.

Wykonawca jest odpowiedzialny za jakość wykonania robót i ich zgodność z Dokumentacją Przetargową, SST i poleceniami Inżyniera. Ogólne wymagania dotyczące robót podano w ST D.00.00.00.

2. Materiały

2.1. Kruszywo

Do mieszanek mineralno-bitumicznych wykonywanych i wbudowywanych na gorąco należy stosować kruszywa łamane naturalne i naturalne uszlachetnione:

na warstwę ścieralną:

- grysy kl.I wg BN-84/6774-02,
- piasek łamany lub kruszywo drobne granulowane kl.I i I,
- piasek gat.I lub II wg BN-87/6774-04.

Stosowane kruszywa muszą spełniać wymagania zawarte w niniejszej Specyfikacji.

Wymagania podstawowe dla kruszywa łamanego:

Lp.	Wyszczególnienie właściwości	Kategoria ruchu	
		ciężki	średni lekko średni
1	Ścieralność w bębnie kulowym; a) po pełnej liczbie obrotów.% ubytków masy, nie więcej niż - w grysie - w kłińcu b) po 1/5 pełnej liczby obrotów ubytku masy w stosunku do ubytków masy po pełnej liczbie obrotów nie więcej niż:	30 (35) ³⁾ 40	35(40) ^o 40(45) ^o
2	Nasiąkliwość w stosunku do suchej masy kruszywa, % , nie więcej niż: a) dla kruszywa ze skał magmowych i przeobrażonych; - frakcja 4- 6,3 mm - frakcja powyżej 6,3 mm b) dla kruszyw ze skał osadowych	30	35
3	Odporność na działanie mrozu % ubytków masywnie więcej niż: a) dla kruszyw ze skał magmowych i przeobrażeniowych, b) dla kruszyw ze skał osadowych	W\,5f M\^T WW	2,0(3,0) [^] S^O) [^] 3,0(5,0) [^]
4	Odporność na działanie mrozu wg zmodyfikowanej metody bezpośredniej,% ubytku masy nie więcej niż:	W, 0f 5,0(2,0) [^]	5,0(10,0) ²⁾ 5.0(10,0) [^]
		30,0(10,0) ³⁾	nie bada się

1) dopuszcza się w warstwie wiążącej

2) dopuszcza się w warstwie wiążącej dla ruchu lekkośredniego

3) dopuszcza się dla warstwy ścieralnej

Wymagania dla grysu w zależności od ruchu.

Lp.	Wyszczególnienie właściwości	Grys	
		Kategoria ruchu	
		ciężki	średni lekkośredni
1	<p>Skład ziarnowy</p> <p>a) zawartość ziarn niniejszych niż 0,075 mm, odstanych na makro dla frakcji,% masy, nie więcej niż: - w grysie 6,3 - 12,8mm - w grysie 2,0 - 6,3 mm</p> <p>b) zawartość frakcji podstawowej dla frakcji,% masy,nie mniej niż: - w grysie 6,6 - 12,8 mm - w grysie 2,0 - 6,3 mm</p> <p>c) zawartość podziarna dla frakcji,% masy , nie więcej niż: - w grysie 6,3 - 12,8 mm - w grysie 2,0 - 6,3 mm</p> <p>d) zawartość nadziarna , % masy nie więcej niż:</p>	$^{1^{\wedge}} W^{\wedge}$ 85 80 10 15 $10(8)^3$	2,5 4,0 $85(65)^2$ $80(60)^2$ $10(25^{\wedge} 1S^0)^{\wedge}$ Loc $^{\wedge}$
2	Zawartość ziarn nieforemnych ,% masy nie więcej niż:	$30(25)^3$	$30(35)^1$
3	Zawartość zanieczyszczeń obcych,% masy nie więcej niż :	$0.2(0,1)^{\wedge}$	$0,2(0^{\wedge}$
4	Zawartość zanieczyszczeń organicznych barwa cieczy	nie ciemniejsza niż wzorcowa wgPN-78/B-06714[12]	

Uwaga:

- 1) dotyczy warstwy wiążącej
- 2) dopuszcza się w warstwie wiążącej dla ruchu lekkośredniego
- 3) zaleca się dla warstwy ścieralnej.

Wymagania dla miału, piasku łamanego i kruszywa drobnego granulowanego

Lp. Wyszczególnienie właściwości		Wymagania		
1	Zawartość zanieczyszczeń obcych% masy nie więcej niż	miat	piasek łamany	kruszywo granulowane
2	Wskaźnik piaskowy, nie mniejszy niż : a) dla kruszywa z wyjątkiem wapieni b) dla kruszywa z wapieni			
3	Zawartość zanieczyszczeń organicznych, barwa cieczy	nie ciemniejsze niż wzorcowe wg PN-78 / 06714 [12]		
4	Zawartość nadziama ,% masywnie więcej niż	20	15	15
5	Zawartość frakcji2,0-4,0 mni,% masy powyżej	-	-	15

Mieszanki kruszywa naturalnego.

Lp Właściwości fizyczne i chemiczne		Kruszywo w mieszance mineralnej	
		Warstwa ścierna 0,2	Warstwa wiążąca 0,3
1	Zanieczyszczenia obce,% masy, nie więcej niż:		
2	Zanieczyszczenia organiczne. Barwa cieczy nad badanym kruszywem nie powinna być ciemniejsza niż barwa nr wg PN-78/B-06714	2	2
3	Podziarno w żwirze, % masy ,nie więcej niż:	10	15
4	Nadziarno % masy nie więcej niż:	8	10
5	Ziarna wydłużone i płaskie,% masy, nie więcej niż:	30	35
6	Wskaźnik piaskowy, powyżej:	65	60
7	Ziarna słabe i zwietrzałe % masy, nie więcej niż:	10	15
8	Nasiąkliwość,% masy, nie więcej niż:	2,5	4
9	Odporność na działanie mrozu, strata masy % nie więcej niż	10	10

Żwir kruszony wymagania.

Lp. Właściwości fizyczne i chemiczne		Kruszywo w mieszance mineralnej	
		ciężki	średni lekko średni
1	Ścieralność w bębnie kulowym a) po pełnej liczbie obrotów, % ubytku masy, nie więcej niż: b) po 1/5 pełnej liczby obrotów % ubytku masy w stosunku do ubytku po pełnej liczbie obrotów, nie więcej niż:	3530	35(45) [°] 35
2	Nasiąkliwość, % w stosunku do suchej masy kruszywa, nie więcej niż:	2,5	3(5-f
3	Mrozoodporność ‰ ubytku masy, nie więcej niż:	5	5(10) [^]
4	Zawartość ziarn przekruszonych % masy, nie mniej niż:	60	60(50) ²⁵
5	Ziarna mniejsze niż 0,075 mm odsiane na mokro, % masy nie więcej niż:	2,5	2,5(3) [^]
6	Zawartość frakcji podstawowych łącznie, % masywnie więcej niż: a) dla frakcji 2,0-6,3 mm b) dla frakcji powyżej 6,4 mm	75 80	75(60) ²⁾ 80(75) ²⁾
7	Podziarno % masy, nie więcej niż: a) dla frakcji 2,0 - 6,3 mm b) dla frakcji powyżej 6,3 mm	20 15	20(30) ²⁾ 15(25) ²⁾
8	Nadziarno, % masy, nie więcej niż:	10	^(isy
9	Zanieczyszczenia obce % masy, nie więcej niż:	0,2	0.2(0.3) [^]
10	Zanieczyszczenia organiczne	barwa cieczy nie ciemniejsza od barwy wzorcowej wg PN-78/B-06714[14]	

Uwaga:

- 1) dopuszcza się w warstwie wiążącej
- 2) dopuszcza się w warstwie wiążącej dla ruchu lekkośredniego

Wymagania dla piasku.

Lp.	Wyszczególnienie właściwości	Wymagania
1	Skład ziarnowy a) zawartość ziarn mniejszych od 0,075 mm, masy nie mniej niż b) zawartość nadziania,% masy więcej niż	2 10
2	Zawartość zanieczyszczeń obcych ,% masy więcej niż:	0,1
3	Wskaźnik piaskowy większy od:	60
4	Zawartość zanieczyszczeń organicznych:	barwa nie ciemniejsza niż barwa wzorcowa

DOSTAWA KRUSZYWA

Wykonawca jest zobowiązany do prowadzenia ilościowego i jakościowego odbioru dostaw oraz wykonywania z ustaloną w PZJ częstotliwością laboratoryjnych badań kontrolnych. Wyniki tych badań należy przekazywać w określonym trybie nadzorowi. W umowie z dostawcą (producentem) oraz w PZJ należy jednoznacznie określić sposób postępowania w przypadku dostawy materiału niezgodnego z wymaganiami niniejszej SST. Pochodzenie kruszywa i jego jakość powinny być wcześniej zaaprobowane przez Inżyniera. Wykonawca powinien zaproponować źródło dostaw kruszyw oraz przedstawić wyniki badań ich jakości w ramach PZJ. Poszczególne grupy podgrupy i asortymenty kruszyw powinny pochodzić z jednego źródła. Wielkość i częstotliwość dostaw powinna zapewnić możliwość zgromadzenia na składowiskach, uprzednio uzgodnionych z nadzorem zapasów równych:

- 50 % potrzebnych materiałów - przed rozpoczęciem robót,
- 15 dniowej produkcji wytwórni - w trakcie robót.

Transport i składowanie kruszywa powinny odbywać się w warunkach zabezpieczających je przed zanieczyszczeniami i zmieszaniem z innym asortymentem lub jego frakcjami. Powierzchnia składowisk powinna zapewniać możliwość zgromadzenia, co najmniej wyżej podanych ilości materiałów. Na składowiskach powinny być wyznaczone drogi o parametrach zapewniających swobodny przejazd ładowarek i środków transportu. Kruszywo należy składować oddzielnie wg. przewidzianych w receptach asortymentów i frakcji oraz w zasięгах uniemożliwiających wymieszanie się sąsiednich pryzm.

Wypełniacz do mieszanek mineralno- bitumicznych

Wymagania dla wypełniacza

Lp.	Wymagania	Wypełniacz	Miał kamienny
I	Zawartość cząstek ziarn mniejszych od, % masy nie mniej niż:		
	- -0,3 mm	100	
	- -0,074 mm	80	
	Wilgotność ,%o nie więcej niż	1,0	
	Powierzchnia właściwa, cm ² /g	2500-4500	
	Zawartość zanieczyszczeń obcych,% masy, nie więcej niż;		0.3
	Wskaźnik piaskowy, nie mniej niż		40

Transport i przechowywanie wypełniacza

Transport i przechowywanie wypełniacza muszą się odbywać w sposób chroniący go przed zawilgoceniem, zbrzyleniem i zanieczyszczeniem. Zaleca się transport wypełniacza luzem w odpowiednich cysternach przystosowanych do przewozu materiałów sypkich oraz jego przechowywanie w silosach stalowych.

Lepiszczce do mieszanki mineralno-bitumicznej.

Wymagania	Rodzaj asfaltu		Metody badań wg
	70	50	
a)Penetracja w temp.25°C przy całkowitej masie 100 g (obciążnik, sworzeń, uchwyt igły)10" mm	65-85	45-60	PN-84/C-04134
b)Temp.łamlwości.°C, nie wyższa niż:	-7	-6	PN-73/C-04130
c)Temp. mięknięcia °C,	4-55	42-57	PN-65/C-04021
d)Temp. zapłonu °C, nie wyższa niż :	220	220	PN-65/C-04008
e)Ciagliwość, cm, nie mniej niż:			
w temperaturze 15°C,	50	20	
w temperaturze 25°C,	100	100	PN-71/C-04132
f)Odparowalność masy nie więcej niż:	1	1	PN/C-04138
g)Spadek penetracji po odparowaniu w 165 °C, nie więcej niż:	40	40	PN/C-04138
h)Ciagliwość ,cm, po odparowaniu w 165 °C, w temp.25 °C , nie mniejsza niż:	50	50	PN/C-041330
i)Temp. łamlwości po odparowaniu w 165 °C (5 godz.), nie wyższa niż:	-5	-4	PN/C-04130
J)Zawartość parafiny,% masy, nie więcej niż:			
- dla asfaltu D	2	3	
- dla asfaltu Dp	2	3	PN-74/C-04109
k)Zawartość składników nierozpuszczalnych w benzenie ,% masy , nie więcej niż:	1	1	PN-58/C-04089
l) Zawartość wody oznaczonej przed wysyłką.% masy, nie więcej niż:	0.1	0,1	PN-66/C-045523

Środki adhezyjne.

W przypadku stwierdzenia zbyt małej przyczepności asfaltu drogowego do kruszywa, należy dla jej poprawy dodać do asfaltu jeden ze środków adhezyjnych, a to: Kaminoks D lub Teramin. Wymóg ten dotyczy w szczególności warstwy ścieralnej.

Wymagania dla asfaltu drogowego ze środkiem adhezyjnym:

Wymaganie	Kaminoks D	Teramin
Przyczepność do kruszywa Wzrost przyczepności w porównaniu z asfaltem wyściowym dla; -granitu -bazaltu -porfiru	> 75 % >25% >20 % >50%	> 75 % > 30 % > 20 % -

Transport i przechowywanie lepiszczy.

Transport i przechowywanie lepiszczy powinny być zgodne z warunkami zawartymi w PZJ i powinny odpowiadać wymaganiom norm i przepisów dotyczących poszczególnych rodzajów lepiszczy. Lepiszczka należy przewozić w cysternach kolejowych lub samochodowych izolowanych i zaopatrzonych w urządzenia grzewcze i zawory spustowe. Lepiszczka należy przechowywać w zbiornikach stalowych wyposażonych w urządzenia grzewcze i zabezpieczonych przed dostępem wody i zanieczyszczeniem.

Dopuszcza się magazynowanie lepiszczy w zbiornikach murowanych, betonowych lub żelbetowych przy spełnieniu tych samych warunków, jakie podano dla zbiorników stalowych.

Ogólna objętość zbiorników powinna umożliwić magazynowanie lepiszcza potrzebnego dla 15-dniowej produkcji.

Warunki przechowywania nie mogą powodować utraty cech lepiszcza i obniżenie jego jakości. Zabrania się podgrzewania zbiorników na lepiszcze bezpośrednio nad płomieniem.

WYTYCZNE KIERUNKOWE PROJEKTOWANIA MIESZANEK MINERALNO- BITUMICZNYCH

Przy projektowaniu mieszanki mineralnej należy mieć na względzie to, że:

- korzystne jest formowanie warstwy ścieralnej i warstwy wiążącej z tych samych materiałów mineralnych;
- stosowanie mieszank mineralnych o uziarnieniu średnioziarnistym na warstwy wiążące i ścieralne oraz gruboziarnistych na podbudowy powoduje, że wraz ze wzrostem wielkości ziarna w całej mieszance mineralno-bitumicznej maleje udział lepiszcza a wzrasta jej stabilność;
- ze względu na lepszą możliwość zagęszczenia warstwy ścieralnej i wiążącej, grubość jej powinna wynosić co najmniej 2,5-3 wielkości największego ziarna .

Projektowanie ilości lepiszcza.

Dla każdej mieszanki o określonym składzie i uziarnieniu należy ustalić optymalną ilość lepiszcza.

Dla mieszank mineralno-asfaltowych należy najpierw założyć ilość lepiszcza korzystając z jednej z metod:

- wg zasady wypełniania wolnej przestrzeni w mieszance lub
- na podstawie powierzchni właściwej kruszywa,

następnie określić optymalną ilość asfaltu na podstawie badań mechanicznych mieszanki.

Jako miarodajne należy przyjąć oznaczenie stabilności i odkształcenia metodą Marshalla wg BN-70/8931-09.

Optymalną ilość asfaltu przyjmuje się jako średnią arytmetyczną wynikającą z badania następujących cech mieszanki;

- gęstości pozornej
- stabilności
- zawartości wolnych przestrzeni w mieszance wypełnionej asfaltem
- odkształcenia (osiadania)

Dla określenia optymalnej ilości asfaltu przy określaniu każdej z tych cech przygotowuje się serię 4-5 próbek z różną zawartością asfaltu, stopniując je co 0,5 %. Jako punkt odniesienia służy założona poprzednio ilość asfaltu. Stabilność, odkształcenia oraz wymagania dla mieszank mineralno bitumicznych (w liczniku: stabilność, daN, co najmniej; w mianowniku: odkształcenie, mm

Wymagania	Warstwa ścieralna	Warstwa wiążąca
Ciężki	750/2-5	500/2-5
Średni	550/2-5	400/2-5
Lekko średni	550/2-5	400/2-5
Wymagania: Wolne przestrzenie w mieszance	1,5-4,5	4,5-6
Wolne przestrzenie w mieszance wypełnione lepiszczem %	70-85	60-75
Nasiąkliwość, nie więcej niż.% obj.	2	4

Mieszanka mineralno-bitumiczna wg BN-74/8934-06 - wymagania

a)Wymagania dla mieszanki mineralno- bitumicznej na warstwę ścieralną wg BN-74/8934-06

Kategoria ruchu	Mieszanka gruboziarnista			
	zawartość w mieszance mineralnej, %			
	frakcji		kruszywa łamanego	
	powyżej 2 mm	poniżej 0,075 (mm)	ogółem	powyżej 2 mm
Ruch ciężki	45-60	6-10	powyżej 60	powyżej 40
Ruch średni	45-60	6-8	powyżej 40	powyżej 45
Ruch lekkośredni	35-60	6-8	powyżej 30	powyżej 30

Wymagania dla mieszanki mineralno bitumicznej na warstwę wiążącą wg BN-74/8934-06

Materiały mieszanki mineralnej	mieszanka gruboziarnista			
	zawartość w mieszance mineralnej, %			
	frakcji		kruszywa łamanego	
	powyżej 2 mm	poniżej 0,075 (mm)	ogółem	powyżej 2mm
Ruch ciężki	55-70	3-7	powyżej 55	powyżej 40
Ruch średni	50-70	3-7	powyżej 45	powyżej 50
Ruch lekkośredni	45-70	3-7	powyżej 45	powyżej 50

LOKALIZACJA WYTWÓRNI

Wytwórnia:

- powinna być zlokalizowana nie dalej niż 30 km od miejsca wbudowanie masy, co pozwala na transport wytworzonej mieszanki max w ciągu 1 godz.
- nie może zakłócać warunków ochrony środowiska.

Wykonawca musi posiadać świadectwo dopuszczenia wytworni do mchu przez inspekcję sanitarną i władze ochrony środowiska.

RODZAJ WYTWÓRNI.

Wydajność wytworni musi zapewniać zapotrzebowanie na mieszankę dla danej budowy. Wytwórnia o produkcji cyklicznej powinna mieć wydajność min 50 Mg/h przy układaniu warstwy grubości 5 cm Wytwórnia musi być wyposażona w urządzenia automatycznego sterowania produkcją.

KRUSZYWO

Kruszywo musi być czyste, suche, sypkie i podzielone na frakcje, które z placów składowych dostarczane jest do dozatora wstępnego a następnie kierowane do suszarki, skąd trafia na sita. Po przesianiu poszczególne frakcje kierowane są na wagę, która automatycznie odważa składniki zgodnie z zaprogramowaną recepturą i dalej kierowane są do mieszalnika.

LEPISZCZE

Lepiszczce wstępnie podgrzane w zbiornikach, kierowane jest do kotła, gdzie jest podgrzewane do wymaganej temperatury, a następnie po odważeniu porcji trafia do mieszalnika i zostaje wymieszane z mieszanką mineralną składającą się z kruszywa i wypełniacza.

Temperatury lepiszcza i kruszywa muszą być ściśle przestrzegane i powinny wynosić (°C) dla:

asfaltu D50 od 145 do 165, kruszywa 165 do 180, mieszanki 145 do 170 asfaltu D70 od 140 do 160, kruszywa 160 do 175, mieszanki 140 do 160

WYPEŁNIACZ

Wypełniacz dostarczany jest z silosa do mieszalnika mechanicznie w temperaturze otoczenia. Zaleca się podgrzewanie wypełniacza do temperatury nie wyższej 120°C.

DOZOWANIE SKŁADNIKÓW

Dozowanie składników powinno odbywać się przy użyciu wagi sterowanej automatycznie. Wymagana dokładność dozowania;

- dla kruszywa $\pm 2,5$ %
- dla wypełniacza + 10 %
- dla lepiszcza $\pm 0,3$ % w stosunku do wagi zarobu.

MIESZANIE SKŁADNIKÓW

Kolejność podawania składników do mieszalnika: kruszywo grube, kruszywo średnie, kruszywo drobne i wypełniacz, a po ich wymieszaniu lepiszcze. Mieszanie składników powinno odbywać się do chwili uzyskania jednorodnej mieszanki pod względem wyglądu i konsystencji a wszystkie ziarna powinny być całkowicie otoczone lepiszczem. Wskazane jest, aby wytwórnia posiadała zasobnik do czasowego przechowywania mieszanki.

ZARÓB PRÓBNY

Wykonawca jest zobowiązany do przeprowadzenia zarobu próbnego przed przystąpieniem do produkcji masy. Otaczarka musi być zaprogramowana zgodnie z zatwierdzoną receptą roboczą. Najpierw trzeba wykonać zarób próbny na sucho, a następnie z lepiszczem. Dopuszczalne tolerancje dla składników podano w p.2.5.6.

WARUNKI PROWADZENIA PRODUKCJI

Mieszanki mineralno-bitumiczne wytwarzane i wbudowane na gorąco można produkować w okresie od 15 kwietnia do 15 września. Ewentualne przedłużenie tego okresu może nastąpić po wyrażeniu zgody przez Inżyniera w przypadku dobrych warunków pogodowych tj. temperatury ponad 10 °C.

ODCINEK PRÓBNY

Przed przystąpieniem do produkcji nowej mieszanki lub zastosowanie nowego sprzętu należy każdorazowo wykonać odcinek próbny. Decyzje o potrzebie wykonania odcinka próbnego podejmuje Inżynier.

3. Sprzęt

- Wytwórnia mieszanek (wg punktu 2.5.1,2.5.2)
- Układarka mechaniczna o wydajności skorelowanej z wydajnością wytwórni z automatycznym sterowaniem pozwalającym na ułożenie warstwy zgodnie z założoną niweletą oraz grubością, z podgrzewaną płytą wibracyjną do wstępnego zagęszczania
- Walce gładkie stalowe dwu wałowe

"Walce ogumione ciężkie o regulowanym ciśnieniu w oponach w granicach 0,2-0,8 MPa

Do zagęszczania mieszanki zaleca się użycie zestawu walca gładkiego stalowego z walcem ogumionym o regulowanym ciśnieniu w oponach oraz do wygładzenia

- walca dwu wałowego średniego.

Dobór sprzętu pod względem typów i ilości powinien być zgodny z opracowanym PZJ, zaakceptowanym przez Inżyniera.

4. Transport

Do transportu mieszanki można używać wyłącznie samochodów - wywrotek o dużej ładowności tj. min.10 MG. Czas transportu mieszanki na budowę nie może przekraczać 1 godziny (ok.30 km). Powierzchnię wewnętrzną skrzyni samochodów -wywrotek przed załadunkiem należy spryskać środkiem zapobiegającym przyklejaniu się mieszanki.

Samochody muszą być wyposażone w plandeki, którymi przykrywa się mieszankę w czasie transportu, skrzynie samochodów wywrotek powinny być dostosowane do współpracy z układarką w czasie rozładunku, kiedy układarką pcha przed sobą wywrotek. Zaleca się stosowanie samochodów termosów z podwójnymi ściankami skrzyni wyposażonej

w system grzewczy.

5. Wykonanie robót

5.1. Ogólne zasady wykonania robót

- Podłoże dla objętych niniejszą Specyfikacją warstw stanowią:
 - istniejąca nawierzchnia bitumiczna na odcinkach wzmocnienia,
 - podłoże tłuczniowe w miejscach poszerzenia (korekty trasy)

Oczyszczenie i skropienie powierzchni podłoża warstw bitumicznych

Powierzchnia podłoża przed ułożeniem każdej warstwy powinna być oczyszczona z luźnego kruszywa, piasku, pyłu, i innych zanieczyszczeń, a razie potrzeby zmyta wodą.

Przed skropieniem podbudowa powinna być sucha i czysta. Do skropienia należy używać skrapiarek mechanicznych o kontrolowanym wydatku lepiszcza. Jako lepiszcze stosować emulsję kationową średnio rozpadową w ilości 0,6-0,8 kg/m² Układanie mieszanki może nastąpić po rozpadzie emulsji.

WBUDOWANIE MIESZANKI - WARUNKI OGÓLNE

Układanie mieszanki na warstwę ścieralną musi odbywać się w sprzyjających warunkach atmosferycznych tj. przy suchej i ciepłej pogodzie, w temp. 10 °C. Układanie mieszanki na warstwę wiążącą może być wykonywane w temperaturze powyżej 5°C za zgodą Inżyniera. Zabrania się układania mieszanek w czasie opadów deszczu.

Przed przystąpieniem do układania Wykonawca jest zobowiązany do przedstawienia szkicu zgodnego z PZJ, pokazującego sposób układania warstwy, dzienną działkę roboczą długości min 300-500 m w zależności od grubości warstwy. Wykonawca jest zobowiązany do opracowania sposobu organizacji ruchu drogowego i oznakowania odcinka robót.

5.2. Warunki dla układarki

Układanie mieszanki może odbywać się wyłącznie przy użyciu mechanicznej układarki z wyposażeniem omówionym w p.3,

UKŁADANIE

Przed przystąpieniem do układania powinna być wyznaczona niweleta.

W przypadku układania warstwy wyrównawczej niweletę wyznacza się przy użyciu stalowej linki, po której przesuwa się czujnik urządzenia sterującego układarką. W przypadku warstwy ścieralnej niweletę określa powierzchnia warstwy wyrównawczej, na którą układa się warstwę ścieralną o równej grubości. Płytę wibracyjną należy podgrzać przed rozpoczęciem pracy. Układanie mieszanki musi odbywać się w sposób ciągły, bez przestoju, z jednostajną prędkością w granicach 2-4 m na minutę. Układarką powinna być stale zasilana w mieszankę tak, aby w zasobniku zawsze znajdowała się mieszanka. Temperatura zagęszczanej mieszanki, w zależności od rodzaju lepiszcza, powinna wynosić dla:

- - asfaltu D50 od 145°C do 120°C
- - asfaltu D70 od 140°C do 115°C

WYKONANIE ZŁĄCZY

W przypadku rozkładania mieszanki całą szerokością występują jedynie złącza poprzeczne wynikające z dziennej działki, które należy wykonać przez równe obcięcie następnie posmarowanie lepiszczem i zabezpieczenie listwą przed uszkodzeniem.

W przypadku rozkładania mieszanki połową szerokości jezdni, występujące złącza podłużne należy równo obciąć i posmarować lepiszczem. Lokalizacja złączy podłużnych kolejnych warstw nawierzchni powinna być przesunięta o około 20 cm, aby nie zachodziły na siebie.

Zaleca się, aby dzienna działka robocza była wykonywana całą szerokością jezdni bez wydłużania jednej połowy.

5.3. Zagęszczanie mieszanki - zasady ogólne

Należy stosować sposób zagęszczania opracowany i sprawdzony na odcinku próbnym. Efektywność zagęszczania zależy w dużym stopniu od temperatury mieszanki. Początkowa temperatura mieszanki w czasie zagęszczania powinna wynosić nie mniej niż:

135°C-dla asfaltu D50

125°C-dla asfaltu D70

SPRZĘT DO ZAGĘSZCZANIA

Dobór sprzętu do zagęszczania omówiono w p.3.

5.4. Wymagania dotyczące nierówności nawierzchni

Nierówności warstw nawierzchni w mm nie mogą przekraczać wartości podanych w tabeli.

Kategoria ruchu	Warstwa	
	ścieralna	wiążąca
Ciężki	4	6
Średni lekkośredni	6	9

5.5. Wymagania dotyczące grubości warstw

Grubość warstw nie powinna różnić się od grubości ustalonej w Dokumentacji Projektowej więcej niż \pm mm.

5.6. Wymagania dotyczące szerokości warstw nawierzchni

Szerokość warstw nawierzchni nie powinna się różnić od Dokumentacji Projektowej więcej niż + 5 cm.

5.7. Wymagania dotyczące niwelety.

Rzędne niwelety powinny być zgodne z Dokumentacją Projektową i nie powinny się różnić od rzędnych projektowych więcej niż 10 mm dla warstwy ścieralnej i wiążącej.

5.8. Wygląd nawierzchni.

Wygląd zewnętrzny powinien być jednolity tj. bez miejsc porowatych, łuszczących się, przebitumowanych, bez spękań. Złącza podłużne i poprzeczne powinny być ściśle związane i jednorodne z nawierzchnią.

6. Kontrola jakości robót

6.1. Badania w czasie dostaw materiałów.

Wymagania dla materiałów przedstawiono w p. 2.

Badania kontrolne należy przeprowadzać na reprezentatywnych próbkach, w których określa się:

dla kruszyw: Liczba ton przypadających na jedno badanie kruszyw i wypełniacza - nie więcej niż

Badanie	Grys	Pospółka i żwir	Żwir kruszony	Piasek	Wypełniacz
Uziarnienie	500	500	500	200	100
Cząstki mniejsze niż 0,075 mm	500	500	500	200	
Wskaźnik piaskowy		500		200	
Kształt ziaren	500				
Zawartość ziaren przekruszonych			500		

Ścieralność w bębnie kulowym	1000,0		1000,0		
------------------------------	--------	--	--------	--	--

Dla asfaltów: badania penetracji i temperatury mięknięcia przeprowadza się nie rzadziej niż na każde 100 l lepszca.

- 6.2. Badania w czasie produkcji mieszanki
W czasie produkcji należy kontrolować:
- sprawność urządzeń w wytwórni i maszyn współpracujących,
 - temperaturę kruszywa, lepszca i gotowej mieszanki min. co godzinę,
 - skład granulometryczny mieszanki mineralnej dwa razy dziennie ,
 - skład mieszanki mineralno-bitumicznej przez wykonanie jej ekstrakcji mieszanki mineralno-bitumicznej należy wykonywać min. raz dziennie przy produkcji wytwórni poniżej 500 ton i dwa razy dziennie przy produkcji powyżej 500 ton. Próbkę należy pobierać w miejscu wbudowania mieszanki po rozłożeniu przez układarkę . Część próbki o masie 1000 gramów przeznaczona jest do ekstrakcji, a część do wykonania wzorcowych próbek Marshalla. W wyniku przeprowadzonej ekstrakcji oblicza się zawartość asfaltu, a pozostałe kruszywo zostaje przesiane w celu kontroli składu granulometrycznego. Należy wykonać trzy wzorcowe próbki w celu ustalenia:
 - gęstości pozornej,
 - stabilności i odkształcenia .

Stabilność i odkształcenie sprawdza się wg BN-70/8931-09.

- 6.3. Badania w czasie układania nawierzchni
W czasie układania nawierzchni należy kontrolować:
- dokładność spryskania podłoża emulsją pod względem jednorodności i zużycia na l m²,
 - -sprawność układarki pod względem funkcjonowania płyty wibracyjnej, grubości i jednorodności układanej warstwy, prawidłowość przebiegu procesu wałowania, Jego zgodności z przyjętymi założeniami w PZJ i zasadami podanymi w p.5.3.3.
 - temperaturę zagęszczanej mieszanki.

Temperaturę mieszanki należy badać w sposób ciągły począwszy od chwili załadowania do układarki, po jej rozłożeniu i w czasie wałowania. Wyniki pomiarów powinny zostać zapisane w specjalnym zeszycie z podaniem lokalizacji t etapu robót.

W czasie układania nawierzchni należy kontrolować sposób wykonywania złączy podłużnych i poprzecznych, które nie mogą powodować nierówności, powinny być ściśle związane i jednorodne z nawierzchnią.

6.4. Badania i pomiary

Badania i pomiary warstwy należy rozpocząć następnego dnia po jej wbudowaniu. Badania i pomiary prowadzi Wykonawca z udziałem Inżyniera.

6.5. Badania i zagęszczenia.

Wykonawca zobowiązany jest do badania zagęszczenia wykonanej warstwy nawierzchni. Wykonuje się to poprzez wycięcie próbki z gotowej nawierzchni po jej zagęszczeniu i ostygnięciu. Wycięcie próbki powinno nastąpić w godzinach porannych, kiedy nawierzchnia nie jest jeszcze nagrzana. Do wycięcia próbek powinno się używać mechanicznej wiertnicy, która wycina cylindryczne próbki w stanie nienaruszonym. Należy pobrać losowo minimum dwie próbki przy dziennej działce długości do 500 metrów i cztery próbki przy działce dłuższej. Wskaźnik zagęszczenia oblicza się przez porównanie gęstości pozornej próbki wyciętej z nawierzchni do gęstości pozornej średniej wzorcowej próbki zagęszczonej wg metody Marshalla i wyraża się w procentach. Do oceny zagęszczenia odcinka przyjmuje się średnią z dwóch próbek. Dopuszcza się i inne metody badań zagęszczenia po akceptacji ich przez Inżyniera.

6.6. Pomiar nierówności warstw nawierzchni

Pomiaru nierówności w kierunku podłużnym dokonuje się:

- dla warstw ścieralnych - planografem w sposób ciągły,
- dla warstw leżących poniżej ścieralnej - łata o długości 4 m w odstępach co 20 metrów lub planografem w sposób ciągły. Pomiaru nierówności w kierunku poprzecznym dokonuje się łata o długości 4 m w odstępach, co 100 metrów.

6.7. Pomiar grubości warstw nawierzchni

Grubość warstw nawierzchni powinna być zgodna z Dokumentacją Projektową. Kontrolę grubości ułożonej warstwy przeprowadza się przy okazji wycinania próbek nawierzchni w celu badania zagęszczenia, w dwóch lub czterech miejscach dziennego odcinka. Wybór miejsca powinien być losowy i mieć miejsce w odległości około 1 m od krawędzi.

6.8. Pomiar szerokości warstw nawierzchni

Szerokość warstwy powinna być zgodna z Dokumentacją Projektową. Sprawdzenia szerokości warstwy wykonuje się przez pomiar bezpośredni taśmą mierniczą, co 100 m prostopadle do osi dróg. Kontrola zawartości wolnej przestrzeni w zagęszczonej nawierzchni na próbkach wyciętych z nawierzchni zgodnie z PN-67/S-04001

6.9. Sprawdzenie nasiąkliwości.

Sprawdzenie nasiąkliwości należy wykonać na próbkach wyciętych z nawierzchni, co najmniej po jednej próbce na 1 km, zgodnie z PN-67/S-04001.

6.10. Sprawdzenie rzędnych niwelety warstw nawierzchni

Sprawdzenia rzędnych niwelety warstw nawierzchni należy wykonać za pomocą niwelatora na odcinkach ustalonych przez Inżyniera, na długościach nie mniejszych niż 0,1 długości odbieranego odcinka.

6.11. Kontrola stanu zewnętrznego nawierzchni

Sprawdzenie wyglądu zewnętrznego warstw nawierzchni należy wykonać przez bezpośrednie oględziny. W czasie budowy należy sprawdzać wygląd każdej z warstw na długości odcinka będącego w budowie. Po zakończeniu budowy należy sprawdzić wygląd warstwy ścieralnej na całej długości zbudowanego odcinka.

7. Obmiar robót

Jednostką obmiarową jest [m²] wykonanej warstwy nawierzchni o grubości podanej w Dokumentacji Przetargowej.

8. Odbiór robót

Warstwa wiążąca podlega odbiorowi robót zanikających i odbiorowi częściowemu, a warstwa ścieralna odbiorowi częściowemu i końcowemu wg zasad określonych w D.00.00.00.

8.1. Dokumenty i badania do odbioru

Badania dla odbioru przeprowadza się w celu sprawdzenia zgodności wykonania nawierzchni z Dokumentacją Przetargową, SST i poleceniami Inżyniera. Badania polegają na sprawdzeniu:

- a) technicznych dokumentów kontrolnych
- b) równości w przekroju podłużnym i poprzecznym
- c) szerokości
- d) grubości warstw
- e) zagęszczenia i nośności
- f) stanu zewnętrznego nawierzchni

9. Podstawa płatności

Płaci się za [m²] wykonanej warstwy na poszerzeniu o grubości:

- 5 cm w warstwie ścieralnej,
- 5 cm w warstwie wiążącej,

Cena jednostkowa obejmuje:

- prace pomiarowe,
- sprawdzenie i naprawa podłoża,
- zakup materiałów,
- przygotowanie mieszanki mineralno-bitumicznej zgodnie z receptą,
- dostarczenie mieszanki w miejsce wbudowania,
- rozłożenie i zagęszczenie mieszanki,
- przeprowadzenie pomiarów i badań laboratoryjnych,
- utrzymanie w czasie robót.

10. Przepisy związane

BN-74/9834-06 Drogi samochodowe. Nawierzchnie z bitumicznych mas otaczanych na gorąco.

M.11.01.00 ROBOTY ZIEMNE

1. Wstęp

1.1. Przedmiot Specyfikacji

Przedmiotem niniejszej Specyfikacji są wymagania dotyczące wykonania i odbioru robót ziemnych dla robót fundamentowych obiektów mostowych.

1.2. Zakres stosowania Specyfikacji

Specyfikacja jest stosowana jako dokument przetargowy i kontraktowy przy zlecaniu i realizacji robót wymienionych w pkt. 1.1.

1.3. Zakres robót objętych Specyfikacją

Roboty, których dotyczy Specyfikacja, obejmują wszystkie czynności umożliwiające i mające na celu wykonanie robót ziemnych związanych z wykonaniem obiektów mostowych, wraz z usunięciem wody z wykopów lub zabezpieczeniem wykopu przed napływem wody.

Roboty ziemne ujmują:

- wykopy fundamentowe od poziomu istniejącego terenu lub w przypadku przekopu drogi od poziomu projektowanego terenu, wraz z zasypaniem i zagęszczeniem do poziomu istniejącego terenu
- rozkopy istniejących dróg i nasypów wraz z zasypaniem i zagęszczeniem w zakresie przywracającym stan pierwotny (przed rozkopem).

1.4. Określenia podstawowe

Określenia używane w niniejszej Specyfikacji są zgodne z obowiązującymi odpowiednimi normami oraz z określeniami podanymi w Specyfikacji DMU.00.00.00.

Wykop płytki - wykop o głębokości nie przekraczającej 1 m.

Wykop średni - wykop którego głębokość jest zawarta w granicach od 1 do 3 m.

Wykop głęboki - wykop o głębokości przekraczającej 3 m.

1.5. Ogólne wymagania dotyczące robót

Ogólne wymagania dotyczące robót podano w Specyfikacji DMU.00.00.00 "Wymagania ogólne". Wykonawca robót jest odpowiedzialny za jakość ich wykonania oraz za zgodność z Rysunkami, Specyfikacjami i poleceniami Inżyniera.

1.5.1. Zgodność z warunkami przetargowymi

Roboty ziemne powinny być wykonane zgodnie z przedmiarem robót i z zachowaniem wymagań niniejszej Specyfikacji.

1.5.2. Wymagania geotechniczne

Roboty ziemne należy wykonywać na podstawie następujących danych geotechnicznych:

- a) zaszeregowanie gruntów do odpowiedniej kategorii wg *PN-86/B-02480*,
 - b) sondy gruntowe podane w Rysunkach zawierające opis uwarstwień gruntów, poziomy wód gruntowych i powierzchniowych z datami ich określenia, okresowe wahania poziomu wód gruntowych,
- stan terenu (znaki wysokościowe, repery, przekroje poprzeczne terenu, plan warstwicowy, zadrzewienie itp.).

1.5.3. Odkrycia wykopaliskowe

W przypadku natrafienia w trakcie wykonywania robót ziemnych na przedmioty zabytkowe lub szczątki archeologiczne należy powiadomić Inżyniera oraz władze konserwatorskie i roboty przerwać na obszarze znalezisk do dalszej decyzji.

1.5.4. Urządzenia i materiały nie przewidziane w przedmiarze robot:

- a) Jeżeli na terenie robót ziemnych napotyka się urządzenia podziemne nie przewidziane

w przedmiarze (urządzenia instalacyjne, wodociągowe, kanalizacyjne, ciepłne, gazowe lub elektryczne) albo niewypały lub inne pozostałości wojenne, wówczas roboty należy przerwać, powiadomić o tym Inżyniera, a dalsze prace prowadzić dopiero po uzgodnieniu trybu postępowania

z instytucjami sprawującymi nadzór nad tymi urządzeniami,

- b) W przypadku natrafienia w wykonanym wykopie na materiały nadające się do dalszego użytku należy powiadomić o tym Inżyniera i ustalić z nim sposób dalszego postępowania,
- c) W przypadku natrafienia w czasie wykonywania wykopu, na głębokości posadowienia fundamentu, na grunt o nośności mniejszej od przewidzianej w przedmiarze robót oraz w razie natrafienia na kurzawkę, roboty ziemne należy przerwać i powiadomić Inżyniera w celu ustalenia odpowiednich sposobów zabezpieczeń.

1.5.5. Punkty pomiarowe i wytyczenie obiektu

1.5.5.1. Przejęcie punktów pomiarowych

Przed przystąpieniem do robót ziemnych Wykonawca robót powinien przejąć od Inżyniera punkty stałe i charakterystyczne, tworzące układ odniesienia lokalnych pomiarów sytuacyjnych i wysokościowych zgodnie ze Specyfikacją M.01.01.01.

1.5.5.2. Zabezpieczenia i ochrona punktów pomiarowych

Stale punkty pomiarowe powinny być tak usytuowane, wykonane i zabezpieczone, żeby nie nastąpiło ich uszkodzenie lub zniszczenie przez wodę, mróz, roboty budowlane itp. Ochrona przyjętych punktów stałych należy do Wykonawcy robót. W przypadku zniszczenia punktów pomiarowych należy je odtworzyć.

Sposób stabilizacji punktów pomiarowych oraz ochrona i kontrola tych punktów winny być zgodne z polskimi przepisami zawartymi w Instrukcjach Technicznych GUGiK.

1.5.5.3. Wytyczenie linii obiektu budowlanego i krawędzi wykopów

Powinno być wykonane na ławach ciesielskich lub podobnych urządzeniach umocowanych trwale poza obszarem wykonywanych robót ziemnych. Wytyczenie zasadniczych linii na ławach powinno być sprawdzone przez Inżyniera i potwierdzone protokołarnie.

1.5.6. Odwodnienie terenu

1.5.6.1. Urządzenia odwadniające

Roboty ziemne powinny być wykonywane w takiej kolejności, żeby było zapewnione łatwe i szybkie odprowadzenie wód gruntowych i opadowych w każdej fazie robót.

Niniejsza Specyfikacja obejmuje również odpompowanie wód opadowych z wykopów oraz grawitacyjne obniżenie poziomu wód gruntowych

1.5.6.2. Szkody na terenach sąsiednich

Wykonane urządzenia odwadniające nie powinny powodować niekorzystnego nawodnienia gruntów w innych miejscach wykonywanych robót ziemnych ani powodować szkód na terenach sąsiednich.

1.5.6.3. Ochrona wykopów przed zalaniem wodą

Wykopy powinny być chronione przed niekontrolowanym napływem do nich wód pochodzących z opadów atmosferycznych. W tym celu powierzchnia terenu powinna być wyprofilowana ze spadkami umożliwiającymi łatwy odpływ wody poza teren robót. Od strony spadku terenu powinny być wykonane, w razie potrzeby, rowy.

1.5.7. Wykonywanie robót ziemnych w warunkach zimowych

W przypadku konieczności wykonywania robót ziemnych w okresie obniżonych temperatur, roboty te należy wykonywać w sposób określony w opracowaniu Instytutu Techniki Budowlanej pt. "Wytyczne wykonywania robót budowlano-montażowych w okresie obniżonych temperatur". Przez pojęcie "obniżonej temperatury" należy rozumieć temperaturę otoczenia niższą niż +5°C.

2. Materiały

Materiał przeznaczony do wykonania umocnienia ścian wykopu dobiera Wykonawca w sporządzonych we własnym zakresie rysunkach roboczych umocnień wykopu i przedkłada go Inżynierowi do akceptacji.

3. Sprzęt

Roboty mogą być wykonane ręcznie lub mechanicznie. Roboty ziemne można wykonać przy użyciu odpowiedniego do wykonywania robót ziemnych typu sprzętu zaakceptowanego przez Inżyniera.

Pompy lub inny sprzęt według uznania Wykonawcy lecz zaakceptowany przez Inżyniera.

Użyty sprzęt powinien zapewnić ciągłość wykonywanej pracy oraz uzyskanie wymaganej wydajności dla umożliwienia wykonania czynności podstawowej zgodnie z odpowiednią Specyfikacją. W przypadku gdy stan techniczny lub parametry robocze używanych urządzeń lub narzędzi nie zapewniają bezawaryjnej pracy lub uzyskania wymaganej jakości robót, Inżynier może zażądać zmiany stosowanego sprzętu.

4. Transport

Materiały mogą być przewożone środkami transportu przeznaczonymi do przewozu mas ziemnych. Materiały należy rozmieścić równomiernie na całej powierzchni ładunkowej i zabezpieczyć przed spadaniem lub przemieszczaniem.

Ukopany grunt powinien być bezzwłocznie przetransportowany na miejsce wskazane przez Inżyniera lub na odkład służący następnie do zasypania niezabudowanych wykopów. W przypadku przygotowania odkładów gruntów przeznaczonych do zasypania, odległość podnóża skarpy odkładu od górnej krawędzi wykopu powinna wynosić:

- a) na gruntach przepuszczalnych - nie mniej niż 3,0 m,
- b) na gruntach nieprzepuszczalnych - nie mniej niż 5,0 m.

Transport gruntu powinien być tak zorganizowany, żeby nie był hamowany dowóz materiałów do budowy i odbywał się poza prawdopodobnym klinem odłamu gruntów.

Wyboru środków transportowych należy dokonać na podstawie analizy następujących czynników:

- objętości mas ziemnych,
- odległości transportu,
- szybkości i pojemności środków transportowych,
- ukształtowania terenu,
- wydajności maszyn odspajających grunt,
- pory roku i warunków atmosferycznych,
- organizacji robót.

5. Wykonanie robót

5.1. Ogólne wymagania

Wykonawca przedstawi Inżynierowi do akceptacji Projekt organizacji i harmonogram robót uwzględniający wszystkie warunki, w jakich będą wykonywane roboty ziemne.

W Projekcie organizacji robót winny być zawarte:

- rysunki robocze ubezpieczenia ścian wykopu w oparciu o odpowiednie obliczenia statyczno-wytrzymałościowe, sporządzone w dostosowaniu do wymogów odnośnych polskich norm
- projekt roboczy obniżenia poziomu wód gruntowych (w przypadku, gdy poziom ten znajduje się powyżej rzędnej posadowienia spodu fundamentu)

Metoda wykonywania robót ziemnych powinna być dobrana w zależności od wielkości robót, głębokości wykopu, ukształtowania terenu, rodzaju gruntu oraz posiadanego sprzętu mechanicznego.

Wykopy fundamentowe powinny być wykonywane w takim okresie, żeby po ich zakończeniu można było przystąpić natychmiast do wykonywania przewidzianych w nich robót i szybko zlikwidować wykopy przez ich zasypanie.

Duże wykopy ziemne mogą być wykonywane ręcznie do głębokości 2.0 m, natomiast mechanicznie do głębokości 4.0 m.

Wykonywanie wykopów poniżej poziomu wód gruntowych bez odwodnienia wgłębnego jest dopuszczalne tylko do głębokości 1,0 m poniżej poziomu piezometrycznego wód gruntowych.

Przy wykonywaniu wykopów w bezpośrednim sąsiedztwie istniejących budowli, na głębokości równej lub większej niż głębokość posadowienia fundamentów tych budowli, Wykonawca winien zastosować środki zabezpieczające przed osiadaniem i odkształceniem tych budowli.

Wykonanie wykopów fundamentowych nie powinno naruszać struktury gruntu w dnie wykopów. W tym celu wykopy należy wykonywać do głębokości mniejszej od projektowanej co najmniej o 20 cm dla wykopów wykonywanych ręcznie, a wykopach wykonywanych mechanicznie o 30cm do 60cm w zależności od rodzaju gruntu.

Pozostawiona warstwa powinna być usunięta bezpośrednio przed wykonaniem fundamentów.

W przypadku przegłębienia wykopów poniżej przewidzianego poziomu, a zwłaszcza poniżej projektowanego poziomu posadowienia należy porozumieć się z Inżynierem celem podjęcia odpowiednich decyzji.

5.1.1. Odwodnienie wykopu

Przed ułożeniem betonu wyrównawczego lub wykonaniem fundamentów posadowionych poniżej zwierciadła wody gruntowej należy obniżyć poziom wody gruntowej przez:

- wytworzenie depresji wody gruntowej przez pompowanie ze studzien rozmieszczonych poza obrysem fundamentu
- zastosowanie igłofiltrów

Wodę z opadów atmosferycznych należy usunąć z wykopów poprzez odpompowanie

5.2. Wymiary wykopów fundamentowych

Wymiary wykopów fundamentowych powinny być dostosowane do wymiarów fundamentów budowli w planie, głębokości wykopów, rodzaju gruntu, poziomu wody gruntowej oraz od konieczności i możliwości zabezpieczenia zboczy wykopów.

5.2.1. Tolerancje wykonywania wykopów

Dopuszczalne odchyłki w wykonaniu wykopów wynoszą:

- w wymiarach w planie ± 10 cm
- dla rzędnych dna ± 5 cm.

5.3. Zabezpieczenie ścian wykopów przez rozparcie

5.3.1. Podparcie lub rozparcie ścian wykopów (umocnienie ścian wykopu)

W wykopach o ścianach podpartych lub rozpartych należy przestrzegać, żeby:

- a) górne krawędzie ścian umocnień wystawały na wysokość $10 \div 15$ cm ponad teren,
- b) rozpory miały trwałe zabezpieczenie przed opadnięciem w dół,
- c) krawędzie wykopu były zabezpieczone szczelnie balami, w przypadku przewidywanego ruchu przy wykopie lub w zasięgu pracy żurawi,
- d) w wykopie rozpartym były wykonane awaryjne dogodnie wyjścia w odległościach max co 30 m.
- e) w przypadku, gdy poziom wody gruntowej jest wyższy od poziomu spodu fundamentu, umocnienie ścian wykopu musi być szczelne

Stan konstrukcji podporowych i rozporowych należy sprawdzać okresowo, a obowiązkowo niezwłocznie po wystąpieniu czynników niekorzystnych (duże opady atmosferyczne, mróz itp.).

5.3.2. Rozbiórka zabezpieczeń ścian wykopów powinna być prowadzona w miarę wykonywania zasypki. Pozostawienie obudowy dopuszczalne jest tylko w przypadkach technicznej niemożliwości jej usunięcia lub gdy wydobywanie elementów obudowy zagraża bezpieczeństwu pracy albo stwarza możliwości uszkodzenia konstrukcji wykonanego obiektu, lub gdy przewidują to Rysunki.

5.4. Składowanie ukopanego gruntu przy wykonywanym wykopie może być stosowane:

- a) bez zabezpieczenia jego ścian, jeżeli zostanie zachowana minimalna odległość, podana w pkt. 4, przy której nie zachodzi obawa obsuwania się gruntu,
- b) bezpośrednio przy wykopie, pod warunkiem wykonania odpowiedniego zabezpieczenia przeciw obsunięciu się gruntu.

6. Kontrola jakości robót

Sprawdzenie i odbiór robót ziemnych powinny być wykonane zgodnie z normą *PN-B-06050:1999* oraz *BN-83/8836-02*.

Przed przystąpieniem do wykonywania wykopów realizowanych przed budową obiektu należy sprawdzić zgodność rzędnych terenu z danymi podanymi w Rysunkach. W tym celu należy wykonać pobieżny kontrolny pomiar sytuacyjno-wysokościowy.

W trakcie realizacji wykopów fundamentowych konieczne jest kontrolowanie zgodności rodzaju i stanu gruntu oraz aktualnego poziomu wody gruntowej (w razie występowania w strefie fundamentowania) z przyjętymi w Rysunkach.

Przy każdej zmianie rodzaju lub stanu gruntu w wykopie należy wykonać badania wymienione poniżej dla każdego naroża wykopu.

W przypadku występowania gruntów o zróżnicowanych właściwościach należy odpowiednio zwiększyć liczbę miejsc badań.

Badania kontrolne gruntów należy wykonać wg *PN-74/B-04452*

W zakres badań kontrolnych wchodzi:

- oznaczenie rodzaju gruntów spoistych i sypkich wg analizy makroskopowej
 - określenie stanu gruntów spoistych i stopnia plastyczności na podstawie próby wałeczowania lub przy użyciu penetrometru tłoczkowego
 - określenie stopnia zagęszczenia gruntów niespoistych poprzez sonodowanie dynamiczne sondą lekką (ciężar młota spadającego 10kg)
 - pomiary poziomu piezometrycznego zwierciadła wody gruntowej
- Sprawdzeniu i kontroli w czasie wykonywania robót oraz po ich zakończeniu podlegają :
- zgodność wykonania robót z przedmiarem
 - roboty pomiarowe
 - przygotowanie terenu
 - rodzaj i stan gruntu w podłożu
 - odwadnianie wykopów
 - wymiary wykopów
 - zabezpieczenie wykopów

7. Odbiór robót

7.1. Roboty objęte niniejszą Specyfikacją podlegają odbiorom.

7.2. Program badań

Przy odbiorze robót ziemnych powinny być przeprowadzone następujące badania:

- a) sprawdzenie zgodności z Rysunkami oraz sporządzonym przez Wykonawcę projektem organizacji robót,
- b) sprawdzenie odwodnienia terenu,
- c) sprawdzenie wykonanych wykopów.

Badania należy przeprowadzać w czasie odbioru częściowego i końcowego robót. Badania w czasie odbioru częściowego należy przeprowadzać w odniesieniu do tych robót, do których późniejszy dostęp jest niemożliwy.

Na podstawie wyników badań należy sporządzić protokoły odbioru robót częściowych i końcowych.

Roboty zanikające należy wpisać do Dziennika Budowy.

7.3. Opis badań

7.3.1. **Sprawdzenie zgodności z przedmiarem robót** polega na porównaniu wykonanych robót ziemnych w terenie wg p. 1.5.1. oraz na stwierdzeniu wzajemnej zgodności na podstawie oględzin i pomiarów.

7.3.2. **Sprawdzenie odwodnienia terenu** polega na porównaniu wykonanych urządzeń odwadniających z projektem odwodnienia oraz stwierdzeniu prawidłowego wykonania wg Specyfikacji na podstawie oględzin i pomiarów.

7.3.3. **Sprawdzenie wykonanych wykopów** polega na porównaniu ich z przedmiarem robót oraz stwierdzeniu ich zgodności ze Specyfikacją przez oględziny oraz pomiar za pomocą taśmy stalowej z podziałką centymetrową z dokładnością do 1,0 cm oraz niwelatora.

7.4. Ocena wyników badań

Jeżeli wszystkie badania przewidziane w p. 7.3 dały wynik dodatni, wykonane roboty ziemne należy uznać za zgodne z wymaganiami normy.

W przypadku gdy chociaż jedno badanie dało wynik ujemny, wykonane roboty lub ich część należy uznać za niezgodne z wymaganiami normy. W tym przypadku Wykonawca obowiązany jest doprowadzić roboty ziemne do zgodności z normą i przedstawić je do ponownego odbioru.

8. Przepisy związane

PN-83/B-03010	Ściany oporowe. Obliczenia statyczne i projektowanie.
PN-B-02481:1998	Geotechnika. Terminologia podstawowa, symbole literowe i jednostki miar.
PN-B-06050:1999	Roboty ziemne. Wymagania ogólne.
PN-S-02205:1998	Roboty ziemne. Wymagania i badania.

PN-74/B-04452	Grunty budowlane. Badania polowe.
BN-83/8836-02	Przewody podziemne. Roboty ziemne. Wymagania i badania przy odbiorze.
PN-92/D-95017	Surowiec drzewny. Drewno wielkowymiarowe iglaste. Wspólne wymagania i badania
PN-75/D-96000	Tarcica iglasta ogólnego przeznaczenia
PN-EN 10248-1:1999	Grodzice walcowane na gorąco ze stali niskostopowych. Techniczne warunki dostawy.
PN-EN 10248-2:1999	Grodzice walcowane na gorąco ze stali niskostopowych. Tolerancje kształtu i wymiarów.
PN-86/B-02480	Grunty budowlane. Określenia, symbole, podział i opis gruntów.
PN-88/B-04481	Grunty budowlane. Badania próbek gruntu.
BN-77/8931-12	Oznaczanie wskaźnika zagęszczenia gruntu
BN-72/8932-01	Budowle kolejowe i drogowe. Roboty ziemne.
PN-S-96012	Podbudowa i ulepszone podłoże z gruntu stabilizowanego cementem.
	Warunki techniczne wykonywania ścianek szczelnych, Instytut badawczy Dróg i Mostów, zeszyt I-25
	Wytyczne wykonywania robót budowlano montażowych w okresie obniżonych temperatur, Instytut Techniki Budowlanej, Warszawa 1988.

OPRACOWANIE IBDIM Z 1978 R. - WYKONANIE I ODBIÓR ROBÓT ZIEMNYCH DLA DRÓG SZYBKIEGO RUCHU.

M.12.01.00 STAL ZBROJENIOWA

1. Wstęp

1.1. Przedmiot Specyfikacji

Przedmiotem niniejszej Specyfikacji są wymagania dotyczące wykonania, montażu i odbioru zbrojenia betonu stalą niskostopową dla obiektów mostowych.

1.2. Zakres stosowania Specyfikacji

Specyfikacja jest stosowana jako dokument przetargowy i kontraktowy przy zlecaniu i realizacji robót wymienionych w p.1.1.

1.3. Zakres robót objętych Specyfikacją

Roboty, których dotyczy Specyfikacja, obejmują wszystkie czynności umożliwiające i mające na celu wykonanie i montaż zbrojenia ze stali do zbrojenia betonu dla obiektów mostowych.

W zakres tych robót wchodzi:

- a) przygotowanie zbrojenia,
- b) montaż zbrojenia.

1.4. Określenia podstawowe

Określenia podane w niniejszej Specyfikacji są zgodne z obowiązującymi odpowiednimi normami oraz z określeniami podanymi w DM.00.00.00.

1.5. Ogólne wymagania dotyczące robót

Ogólne wymagania dotyczące robót podano w DM.00.00.00 "Wymagania ogólne".

Wykonawca robót jest odpowiedzialny za jakość ich wykonania oraz za zgodność z Rysunkami, Specyfikacją i poleceniami Inżyniera.

2. Materiały

2.1 Klasy i gatunki stali zbrojeniowej

Do konstrukcji żelbetowych w obiektach objętych niniejszym Kontraktem stosuje się klasy i gatunki stali wg zestawienia poniżej:

- Klasa A-I gatunek St3S-b
- Klasa A-IIIN gatunek BSt500S

2.2 Własności mechaniczne i technologiczne stali

Własności mechaniczne i technologiczne dla walcówki i prętów powinny odpowiadać wymaganiom podanym w *PN-89/H-84023/06*. Najważniejsze wymagania dla poszczególnych gatunków stali podano w Specyfikacjach M.12.01.01, M.12.01.02 i M.12.01.03.

2.3 Wady powierzchniowe

- a) Powierzchnia walcówki i prętów powinna być bez pęknięć, pęcherzy i naderwań,
- b) Na powierzchni czołowej prętów niedopuszczalne są pozostałości jamy usadowej, rozwarstwienia i pęknięcia widoczne nieuzbrojonym okiem
- c) Wady powierzchniowe takie jak rysy, drobne łuski i zawalcowania, wtrącenia niemetaliczne, wżery, wypukłości, wgniecenia, zgorzeliny i chropowatości są dopuszczalne:
 - jeśli mieszczą się w granicach dopuszczalnych odchyłek średnicy dla walcówki i prętów gładkich
 - jeśli nie przekraczają 0,5 mm dla walcówki i prętów żebrowanych o średnicy nominalnej do 25 mm, zaś 0,7 mm dla prętów o większych średnicach.

2.4 Magazynowanie stali zbrojeniowej

Stal zbrojeniowa powinna być magazynowana pod zadaszeniem w przegrodach lub stojakach z podziałem wg wymiarów i gatunków

3. Sprzęt

Roboty mogą być wykonane ręcznie lub mechanicznie przy użyciu odpowiedniego sprzętu zaakceptowanego przez Inżyniera.

4. Transport

Stal zbrojeniowa powinna być przewożona odpowiednimi, przystosowanymi do tego celu, środkami transportu, w sposób gwarantujący uniknięcia trwałych odkształceń stali oraz zgodnie z przepisami BHP i ruchu drogowego.

5. Wykonanie robót

5.1 Harmonogram prac

Wykonawca przedstawi Inżynierowi do akceptacji Projekt organizacji i harmonogram robót uwzględniający wszystkie warunki, w jakich będą wykonywane roboty zbrojarskie.

5.2. Wykonywanie zbrojenia

5.2.1 Czystość powierzchni zbrojenia

- Pręty i walcówki przed ich użyciem do zbrojenia konstrukcji należy oczyścić z zendry, luźnych płatków rdzy, kurzu i błota.
- Pręty zbrojenia zanieczyszczone tłuszczem (smary, oliwa) lub farbą olejną należy opalać np. lampami lutowniczymi aż do całkowitego usunięcia zanieczyszczeń.
- Czyszczenie prętów powinno być dokonywane metodami nie powodującymi zmian we właściwościach technicznych stali ani późniejszej ich korozji.

5.2.2 Przygotowanie zbrojenia

- Pręty stalowe użyte do wykonania wkładek zbrojeniowych powinny być wyprostowane. W przypadku stwierdzenia krzywizn w prętach stali zbrojeniowej należy ją prostować.
- Haki, odgięcia prętów, złącza i rozmieszczenie zbrojenia należy wykonywać wg uzgodnień z Inżynierem z równoczesnym zachowaniem postanowień normy PN-91/S-10042
- Cięcie i gięcie stali zbrojeniowej należy wykonywać mechanicznie.

5.2.3 Montaż zbrojenia

- Montaż zbrojenia bezpośrednio w deskowaniu zaleca się wykonywać przed ustawieniem szalowania boczne.
- Montaż zbrojenia płyt należy wykonywać bezpośrednio na deskowaniu wg naznaczonego rozstawu prętów.
- Dla zachowania właściwej grubości otulin należy układać w deskowaniu zbrojenie podpierac podkładkami betonowymi lub z tworzyw sztucznych o grubości równej grubości otulenia.
- Szkielety płaskie i przestrzenne po ich ustawieniu i ułożeniu w deskowaniu należy łączyć zgodnie z rysunkami roboczymi przez spawanie.
- Łączenie prętów należy wykonywać zgodnie z postanowieniami normy PN-91/S-10042. Do zgrzewania i spawania prętów mogą być dopuszczeni jedynie spawacze wykwalifikowani, mający odpowiednie uprawnienia.
- Skrzyżowania prętów należy wiązać drutem miękkim, spawać lub łączyć specjalnymi zaciskami.
- Skrzyżowanie zbrojenia płyt należy wiązać, zgrzewać lub spawać w dwóch rzędach prętów skrajnych każde skrzyżowanie, w pozostałych rzędach co drugie w szachownicę.
- Zamknięcia strzemion należy umieszczać na przemian. Przy stosowaniu spawania skrzyżowań prętów i strzemion, styki spawania mogą się znajdować na jednym przęciu.
- Liczba uszkodzonych skrzyżowań w dostarczonych na budowę siatkach lub szkieletach płaskich nie powinna przekraczać 4 w stosunku do wszystkich skrzyżowań w siatce lub szkielecie płaskim. Liczba uszkodzonych skrzyżowań na jednym przęciu nie powinna przekraczać 25% ogólnej ich liczby.

6. Kontrola jakości robót

Kontrola jakości wykonania zbrojenia polega na sprawdzeniu jakości materiałów, zgodności z ustaleniami z Inżynierem oraz podanymi powyżej wymaganiami i obowiązującymi normami. Zbrojenie podlega odbiorowi przed zabetonowaniem.

6.1. Badania stali na budowie

- Badaniu stali na budowie należy poddać każdą osobną partię stali nie większą od 60 ton. Partie większe należy podzielić na części nie większe niż 60 t.

- Z każdej partii należy pobierać po 6 próbek do badania na zginanie i 6 próbek do określenia granicy plastyczności. Stal może być przeznaczona do zbrojenia tylko wówczas, jeśli na próbkach zginanych nie następuje pęknięcie lub rozwarstwienie.
- Jeżeli rzeczywista granica plastyczności jest niższa od stwierdzonej na zaświadczeniu lub żądanej - stal badana może być użyta tylko za zezwoleniem Inżyniera.

6.2. Badania w czasie budowy

6.2.1. Sprawdzenie materiałów polega na stwierdzeniu, czy gatunki ich odpowiadają przewidzianym w uzgodnieniach z Inżynierem i czy są zgodne ze świadectwami jakości i protokołami odbiorczymi.

6.2.2. Sprawdzenie ułożenia zbrojenia wykonuje się przez bezpośredni pomiar taśmą, poziomnicą i taśmą, suwmiarką i porównanie z Rysunkami oraz *PN-63/B-06251*.

6.2.3. Badanie na wytrzymałość siatek i szkieletów płaskich należy przeprowadzić przyjmując za partie ich liczbę o ciężarze nie przekraczającym 10 ton. Liczba badanych siatek lub szkieletów płaskich nie powinna być mniejsza niż 3 na partię.

Badania należy przeprowadzać rozrywając pręty w kierunku prostym do płaszczyzny siatki lub szkieletu na całej siatce, podpierając pręt górny w miejscach łączenia i podwieszając ciężar do pręta dolnego. Badany węzeł powinien wytrzymać obciążenie nie mniejsze od podwójnego ciężaru siatki lub szkieletu płaskiego.

Badaniu należy poddawać trzy skrzyżowania prętów, jedno w rzędzie skrajnym i dwa w rzędach środkowych. W przypadku gdy jedno ze skrzyżowań zostanie zerwane, próbom należy poddać podwójną część siatek lub szkieletów płaskich. Jeśli badanie podwójnej liczby próbek da również wynik ujemny, wówczas partię należy odrzucić.

6.3. Tolerancje wykonania

Dopuszczalne tolerancje wymiarów w zakresie cięcia, gięcia i rozmieszczenia zbrojenia podaje tablica nr 1.

- Dopuszczalna wielkość miejscowego wykrzywienia nie powinna przekraczać 4 mm.
- Dopuszczalna różnica długości pręta liczona wzdłuż osi od odgięcia do odgięcia w stosunku do podanych na rysunku nie powinna przekraczać 10 mm.
- Dopuszczalne odchylenie strzemion od linii prostopadłej do zbrojenia podłużnego nie powinno przekraczać 3 %.
- Różnica w wymiarach oczek siatki nie powinna przekraczać +3 mm.
- Dopuszczalna różnica w wykonaniu siatki na jej długości nie powinna przekraczać +25 mm.
- Liczba uszkodzonych skrzyżowań w dostarczanych na budowę siatkach nie powinna przekraczać 20% w stosunku do wszystkich skrzyżowań w siatce. Liczba uszkodzonych skrzyżowań na jednym pręcie nie może przekraczać 25% ogólnej ich liczby na tym pręcie.
- Różnice w rozstawie między prętami głównymi w belkach nie powinny przekraczać +0.5 cm.
- Różnice w rozstawie strzemion nie powinny przekraczać +2 cm.

Tablica 1

Parametr	Zakresy tolerancji	Dopuszczalna odchyłka
Cięcie prętów (L - długość cięcia wg projektu)	dla L<6.0 m dla L>6.0 m	20 mm 30 mm
Odgięcia (odchylenia w stosunku do położenia określonego w projekcie)	dla L<0.5 m dla 0.5 m<L<1.5 m dla L>1.5 m	10 mm 15 mm 20 mm
Usytuowanie prętów: a) otulenie (zmniejszenie wymiaru w stosunku do wymagań projektu)		<5 mm
b) odchylenie plusowe (h - jest całkowitą grubością elementu)	dla h<0.5 m dla 0.5 m<h <1.5 m dla h>1.5 m	10 mm 15 mm 20 mm
c) odstępy pomiędzy sąsiednimi równoległymi prętami (kablami) (a - jest odległością projektowaną pomiędzy powierzchniami)	a<0.05 m a<0.20 m a<0.40 m	5 mm 10 mm 20 mm

przyległych prętów)	a>0.40 m	30 mm
d) odchylenia w relacji do grubości lub szerokości w każdym punkcie zbrojenia lub otworu kablowego (b - oznacza całkowitą grubość lub szerokość elementu)	b<0.25 m	10 mm
	b<0.50 m	15 mm
	b<1.5 m	20 mm
	b>1.5 m	30 mm

7. Odbiór robót

7.1. Roboty objęte niniejszą Specyfikacją podlegają odbiorom.

7.2. Odbiór stali na budowie

Odbiór stali na budowie powinien być dokonany na podstawie zaświadczenia, w które powinien być zaopatrzonej każdy krąg lub wiązka stali. Zaświadczenie to powinno zawierać:

- znak wytwórcy,
- średnicę nominalną,
- gatunek stali,
- numer wyrobu lub partii,
- znak obróbki cieplnej.

Cechowanie wiązek i kręgów powinno być dokonane na przywieszkach metalowych po dwie sztuki dla każdej wiązki.

Dostarczona na budowę stal, która:

- a) nie ma zaświadczenia (atestu),
- b) oględziny zewnętrzne nasuwają wątpliwości co do jej własności,
- c) pęka przy wykonywaniu haków,

może być dopuszczona do wbudowania pod warunkiem uzyskania pozytywnych wyników badań wg normy PN-91/H-04310.

7.3. Odbiór zamontowanego zbrojenia

Odbiór zbrojenia przed przystąpieniem do betonowania powinien być dokonany przez Inżyniera oraz wpisany do Dziennika Budowy,

Odbiór powinien polegać na sprawdzeniu zgodności zbrojenia z rysunkami roboczymi konstrukcji żelbetowej i postanowieniami niniejszej Specyfikacji.

Sprawdzenie zgodności zbrojenia z rysunkami roboczymi obejmuje:

- zgodność kształtu prętów,
- zgodność liczby prętów i ich średnic w poszczególnych przekrojach,
- rozstaw strzemion,
- prawidłowe wykonanie haków, złącz i długości zakotwień,
- zachowanie wymaganej w Rysunkach otuliny zbrojenia.

8. Przepisy związane

PN-63/B-06251	Roboty betonowe i żelbetowe
PN-84/H-04408	Metale. Technologiczna próba zginania
PN-91/H-04310	Próba statyczna rozciągania metali
PN-89/H-84023/06	Stal określonego stosowania. Stal do zbrojenia betonu. Gatunki
PN-82/H-93000	Stal węglowa i niskostopowa. Walcówka i pręty walcowane na gorąco
PN-82/H-93215	Walcówka i pręty stalowe do zbrojenia betonu
PN-99-S-10040:1999	Obiekty mostowe. Konstrukcje żelbetowe, betonowe i sprężone. Wymagania i badania
PN-91/S-10042	Obiekty mostowe. Konstrukcje betonowe, żelbetowe i sprężone. Projektowanie

M.12.01.01 ZBROJENIE BETONU STALĄ KLASY A-I (STAL ST3S-B)

1. Wstęp

Wg Specyfikacji M.12.01.00.

2. Materiały

Stal klasy A-I wg normy *PN-89/H-84023/06*:

- gatunek: St3S-b,
- rodzaj: okrągła gładka,
- średnice: 5.5 - 40 mm,
- granica plastyczności: min. 240 MPa,
- wytrzymałość na rozciąganie: 370 - 460 MPa,
- wydłużalność: min. 24 %,
- próba na zginanie $\alpha = 180^\circ$: na trzpieniu o średnicy dwóch średnic pręta,
- wytrzymałość charakterystyczna: 240 MPa,
- wytrzymałość obliczeniowa: 200 MPa.

3. Sprzęt

Wg Specyfikacji M.12.01.00.

4. Transport

Wg Specyfikacji M.12.01.00.

5. Wykonanie robót

Wg Specyfikacji M.12.01.00.

6. Kontrola jakości robót

Wg Specyfikacji M.12.01.00.

7. Odbiór robót

Wg Specyfikacji M.12.01.00.

8. Przepisy związane

Wg Specyfikacji M.12.01.00.

M.12.01.04 ZBROJENIE BETONU STALĄ KLASY A-IIIN (STAL BST500S)

1. Wstęp

Wg Specyfikacji M.12.01.00.

2. Materiały

Stal klasy A-IIIN wg normy *PN-ISO 6935-2* wraz z *PN-ISO 6935-2/AK*:

- gatunek: BSt500S,
- rodzaj: okrągła żebrowana dwuskośnie,
- średnice: 10 - 28 mm,
- granica plastyczności: min. 500 MPa,
- wytrzymałość na rozciąganie: 550 MPa,
- wydłużalność: min. 12 %,
- próba na zginanie: tab 5 wg *PN-ISO 6935-2*,

3. Sprzęt

Wg Specyfikacji M.12.01.00.

4. Transport

Wg Specyfikacji M.12.01.00.

5. Wykonanie robót

Wg Specyfikacji M.12.01.00.

6. Kontrola jakości robót

Wg Specyfikacji M.12.01.00.

7. Odbiór robót

Wg Specyfikacji M.12.01.00.

8. Przepisy związane

Wg Specyfikacji M.12.01.00.

M.13.01.00 BETON KONSTRUKCYJNY

1. Wstęp

1.1. Przedmiot Specyfikacji

Przedmiotem niniejszej Specyfikacji są wymagania dotyczące wykonania i odbioru betonu oraz robót betonowych przy budowie obiektów mostowych.

1.2. Zakres stosowania Specyfikacji

Specyfikacja jest stosowana jako dokument przetargowy i kontraktowy przy zlecaniu i realizacji robót wymienionych w pkt.1.1.

1.3. Zakres robót objętych Specyfikacją

Roboty, których dotyczy Specyfikacja, obejmują wszystkie czynności umożliwiające i mające na celu wykonanie betonów dla obiektów mostowych.

Niniejsza Specyfikacja zawiera wymagania dotyczące wszystkich konstrukcji z betonu. Dalsze Specyfikacje odnoszą się do niej oraz zawierają szczegółowe wymagania dotyczące specyfiki opisanych tam robót.

1.4. Określenia podstawowe

Określenia podane w niniejszej Specyfikacji są zgodne z obowiązującymi odpowiednimi normami oraz z określeniami podanymi w DMU.00.00.00.

Beton zwykły - beton o gęstości objętościowej powyżej 2000 kg/m³ wykonany z cementu, wody, kruszywa mineralnego o frakcjach piaskowych i grubszych oraz ewentualnych dodatków mineralnych i domieszek chemicznych.

Mieszanka betonowa - mieszanina wszystkich składników przed związaniem betonu.

Zaczyn cementowy - mieszanina cementu i wody.

Zaprawa - mieszanina cementu, wody i pozostałych składników, które przechodzą przez sito kontrolne o boku oczka kwadratowego 2 mm.

Zarób mieszanki betonowej - ilość mieszanki jednorazowo otrzymanej z urządzenia mieszającego lub pojemnika transportowego.

Partia betonu - ilość betonu o tych samych wymaganiach, podlegająca oddzielnej ocenie, wyprodukowana w okresie umownym - nie dłuższym niż 1 miesiąc - z takich samych składników, w ten sam sposób i w tych samych warunkach.

Klasa betonu - symbol literowo - liczbowy (np. B25) klasyfikujący beton pod względem jego wytrzymałości na ściskanie; liczba po literze B oznacza wytrzymałość gwarantowaną R_b^G (np. beton klasy B25 przy $R_b^G = 25$ MPa).

Nasiąkliwość betonu - stosunek masy wody, którą zdolny jest wchłonąć beton do jego masy w stanie suchym.

Stopień mrozoodporności - symbol literowo - liczbowy (np. F150) klasyfikujący beton pod względem jego odporności na działanie mrozu; liczba po literze F oznacza wymaganą liczbę cykli zamrażania i odmrażania próbek betonowych.

Stopień wodoszczelności - symbol literowo - liczbowy (np. W4) klasyfikujący beton pod względem przepuszczalności wody; liczba po literze W oznacza dziesięciokrotną wartość ciśnienia wody w MPa, działającego na próbki betonowe.

Rusztowania mostowe - pomocnicze budowle czasowe, służące do wykonania projektowanego obiektu mostowego. Rusztowania dzieli się na: robocze, montażowe i niosące.

Rusztowania robocze - rusztowania służące do przenoszenia ciężaru sprzętu i ludzi.

Rusztowania montażowe - rusztowania służące do przenoszenia obciążeń od montowanej konstrukcji z gotowych elementów oraz ciężaru sprzętu i ludzi.

Rusztowania niosące - rusztowania służące do przenoszenia obciążeń od deskowań i od konstrukcji betonowych, żelbetowych i z betonu sprężonego, do czasu uzyskania przez nie wymaganej nośności, oraz od ciężaru sprzętu i ludzi.

1.5. Ogólne wymagania dotyczące robót

Ogólne wymagania dotyczące robót podano w DMU.00.00.00 "Wymagania ogólne".

Wykonawca robót jest odpowiedzialny za jakość ich wykonania oraz za zgodność z Rysunkami, Specyfikacjami i poleceniami Inżyniera.

2. Materiały

2.1. Składniki mieszanki betonowej

2.1.1. Cement

a) Rodzaje cementu

Dopuszczalne jest stosowanie jedynie cementu portlandzkiego czystego tj. bez dodatków mineralnych wg normy *PN-B-19701:1997* o następujących klasach:

- CEM I klasy "42.5" - do betonu klasy B30 do B40
- CEM I klasy "32.5" - do betonu klasy B25

b) Wymagania dotyczące składu cementu

Wg ustaleń normy *PN-B-19701:1997* oraz ponadto zgodnie z zarządzeniem Ministerstwa

Komunikacji wymaga się, aby cementy te charakteryzowały się następującym składem:

- zawartość krzemianu trójwapniowego-alitu (C3S) 50-60%
- zawartość glinianu trójwapniowego (C3A) $\leq 7\%$
- zawartość alkaliów do 0.6%
- zawartość alkaliów pod warunkiem zastosowania kruszywa nieaktywnego do 0.9%
- zawartość C4AF + 2C3A (zalecane) $\leq 20\%$

c) Opakowanie

Cement wysyłany w opakowaniu powinien być pakowany w worki papierowe WK co najmniej trzywarstwowe wg *PN-76/P-79005*.

Masa worka z cementem powinna wynosić 50 ± 2 kg. Na workach powinien być umieszczony trwały wyraźny napis zawierający co najmniej następujące dane:

- oznaczenie
- nazwa wytwórni i miejscowości
- masa worka z cementem
- data wysyłki
- termin trwałości cementu

Dla cementu luzem należy stosować cementowagony i cementosamochody wyposażone we wsypy umożliwiające grawitacyjne napełnianie zbiorników i urządzenie do wyładowania cementu oraz powinny być przystosowane do plombowania i wyspów i wysypów

d) Świadectwo jakości cementu

Cement pochodzący z każdej dostawy musi być poddany badaniom wg norm *PN-EN 196-1,2,3,5,6,7,21* a wyniki ocenione wg normy *PN-B-19701:1997*.

e) Bieżąca kontrola podstawowych parametrów cementu

Przed użyciem cementu do wykonania mieszanki betonowej zaleca się przeprowadzenie kontroli obejmującej:

- oznaczenie czasu wiązania wg *PN-EN 196-3*
- oznaczenie zmiany objętości wg *PN-EN 196-3*
- sprawdzenie zawartości grudek (zbryleń) nie dających się rozgnieść w palcach i nie rozpadających się w wodzie wg.

W przypadku gdy w/w kontrola wykaże niezgodność z normami cement nie może być użyty do betonu.

f) Magazynowanie i okres składowania - wg *BN-88/6731-08*.

2.1.2. Kruszywo

a) Rodzaj kruszywa i uziarnienie

Do betonu należy stosować kruszywo mineralne odpowiadające wymaganiom normy *PN-86/B-06712*, z tym że marka kruszywa nie powinna być niższa niż klasa betonu. Ponadto zgodnie z zarządzeniem Ministerstwa Komunikacji (Nr GDDP-8-402/1/90 z 1990-02-06) kruszywo powinno odpowiadać dodatkowym wymaganiom, które zestawiono poniżej.

Kruszywo grube

- Do betonów klas B30 i wyższych stosować wyłącznie grysy granitowe lub bazaltowe o maksymalnym wymiarze ziarna do 16 mm.
- Stosowanie grysów z innych skał dopuszcza się pod warunkiem, że uzyskane wyniki badań spełniają poniżej wymienione wymagania
- Do betonu klasy B25 można stosować żwir o maksymalnym wymiarze ziarna do 31,5 mm
- Zawartość w grysach podziarna nie powinna przekraczać 5%, a zawartość nadziarna 10%
- Żwiry powinny spełniać wymagania dla marki "30" w zakresie cech fizycznych i chemicznych. W ich składzie ziarnowym ogranicza się zawartość podziarna do 5% a nadziarna do 10%

Kruszywo drobne

Kruszywem drobnym powinny być piaski o uziarnieniu do 2 mm pochodzenia rzecznego lub kompozycja piasku rzecznego i kopalnianego uszlachetnionego.

Zawartość poszczególnych frakcji w stosie okrucowym piasku powinna wynosić:

- do 0,25 mm: 14 - 19 %
- do 0,50 mm: 33 - 48 %
- do 1,00 mm: 57 - 75 %

b) Zawartość pyłów i zanieczyszczeń

W zakresie zanieczyszczeń kruszywa powinny odpowiadać warunkom podanym poniżej w tabeli:

Rodzaj zanieczyszczenia	Dopuszczalna zawartość	
	kruszywo grube	kruszywo drobne
Pyły mineralne	do 1%	do 1.5%
Zanieczyszczenia obce	do 0.25%	do 0.25%
Zanieczyszczenia organiczne	*)	*)
Ziarna nieforemne	do 20%	-
Grudki gliny	0%	

*) W ilości nie dającej barwy ciemniejszej od wzorcowej

c) Właściwości fizyczne i chemiczne kruszywa

Właściwości fizyczne i chemiczne kruszywa powinny odpowiadać wymaganiom normy *PN-86/B-06712* oraz spełniać dodatkowo wymagania Ministerstwa Komunikacji zgodnie z tabelą poniżej:

Rodzaj zanieczyszczenia	Dopuszczalna zawartość	
	kruszywo grube	kruszywo drobne
Zawartość związków siarki	do 0.1%	do 0.2%
Wskaźnik rozkruszenia: Grysy granitowe Grysy bazaltowe	do 16% do 8%	-
Nasiąkliwość	do 1%	-
Mrozoodporność	do 2% *) do 10% **)	-

*) Wg metody bezpośredniej

***) Wg *BN-84/6774-02* (zmodyfikowana metoda bezpośrednia)

Reaktywność alkaliczna kruszywa z cementem stosowanym do produkcji oznaczana wg *PN-78/B-06714/34*, nie powinna wywoływać zmian liniowych większych niż 0,1 %.

d) Magazynowanie kruszywa

Kruszywo należy przechowywać w warunkach zabezpieczających je przed rozfrakcjonowaniem, zanieczyszczeniem oraz zmieszaniem z kruszywem innych klas petrograficznych, asortymentów, marek i gatunków.

e) Akceptowanie poszczególnych partii kruszywa

Przed użyciem poszczególnych partii kruszywa do betonu konieczna jest akceptacja Inżyniera, która powinna być wydana na podstawie:

- świadectwa jakości (atestu) kruszywa wystawionego przez dostawcę i zawierającego wyniki pełnych badań zgodnie z PN-86/B-06712 oraz okresowo wynik badania specjalnego dotyczącego reaktywności alkalicznej
- przeprowadzonych na budowie badań kruszywa grubego obejmujących:
 - oznaczenie składu ziarnowego wg PN-91/B-06714/15
 - oznaczenie zawartości ziaren nieforemnych wg PN-76/B-06714/16
 - oznaczenie zawartości zanieczyszczeń obcych wg PN-78/B-06714/12
 - oznaczenie zawartości grudek gliny (oznaczać jak zawartość zanieczyszczeń obcych)
 - oznaczenie zawartości pyłów mineralnych wg PN-78/B-06714/13

f) Uziarnienie kruszywa

Zaleca się betony klasy B35 i wyższej wykonywać z kruszywem o uziarnieniu ustalonym doświadczalnie, podczas projektowania mieszanki betonowej.

Do betonów klasy B30 i B25 należy stosować kruszywo o łącznym uziarnieniu mieszczącym się w granicach podanych na poniższych wykresach i w tabelach.

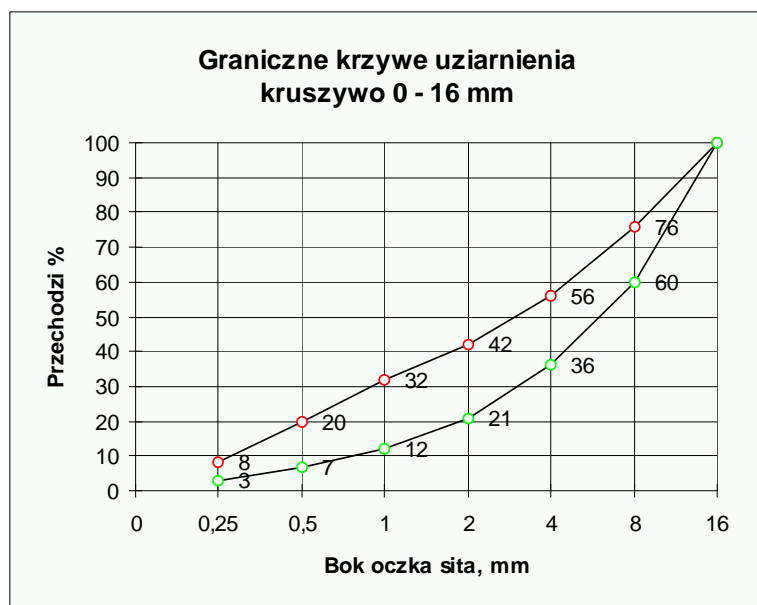

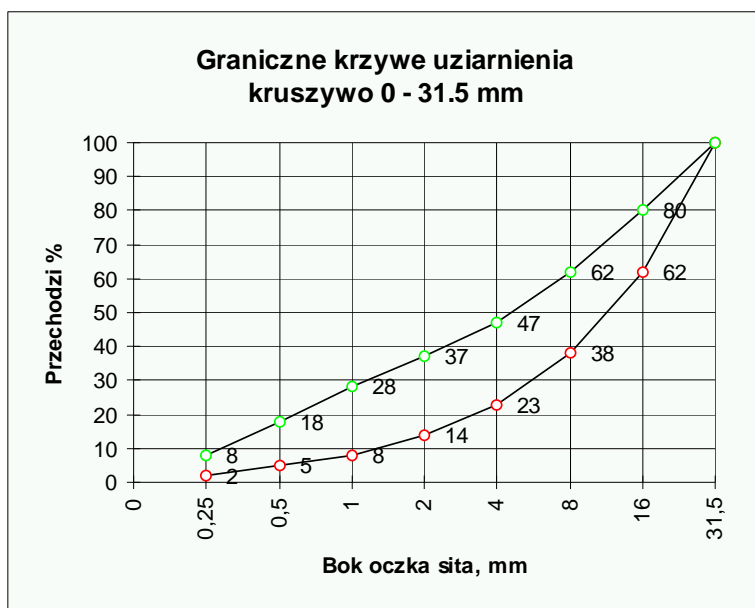

Graniczne uziarnienie kruszywa

Tabela: uziarnienie graniczne kruszywa

Bok oczka sita [mm]	Przechodzi przez sito [%]	
	kruszywo do 16 mm	kruszywo do 31.5 mm
0.25	3 to 8	2 to 8
0.50	7 to 20	5 to 18
1.00	12 to 32	8 to 28
2.0	21 to 42	14 to 37
4.0	36 to 56	23 to 47
8.0	60 to 76	38 to 62
16.0	100	62 to 80
31.50	-	100

Różnice w uziarnieniu mieszanki kruszywa stosowanej do produkcji betonu i mieszanki przyjętej do ustalenia składu betonu nie powinny przekroczyć wartości podanych w tabelicy poniżej.

Frakcje mieszanki kruszywa	Maksymalna różnica
Frakcje pyłowo-piaskowe od 0 do 0.5 mm	±10 %
Frakcje piaskowe od 0 do 5 mm	±10 %
Zawartość poszczególnych frakcji powyżej 5 mm	±20 %

2.1.3. Woda zarobowa do betonu

a) Źródła poboru

Wodę zarobową do betonu przewiduje się czerpać z wodociągów miejskich.

Stosowanie wody wodociągowej nie wymaga badań.

Wymagania dla wody zarobowej

Woda zarobowa do betonu powinna odpowiadać wymaganiom normy *PN-88/B-32250*.

2.1.4. Domieszki i dodatki do betonu

Zaleca się stosowanie do mieszanek betonowych domieszek chemicznych o działaniu napowietrzającym i uplastyczniającym. Rodzaj domieszki, jej ilość i sposób stosowania powinny być zaopiniowane przez Instytut Badawczy Dróg i Mostów. Zaleca się doświadczalne sprawdzanie skuteczności domieszek przy ustalaniu receptury mieszanki betonowej.

Domieszki należy stosować przy użyciu cementów portlandzkich marki 35 i wyższych.

Do zabezpieczenia powierzchni chodników należy zastosować do betonu wypełnienia chodników domieszki uodparniające beton na ścieranie, obciążenia dynamiczne i zapewniające wodoszczelność betonu wg Specyfikacji M.13.01.06.

2.2. Skład mieszanki betonowej

Skład mieszanki betonowej powinien być ustalony zgodnie z normą *PN-88/B-06250* a mianowicie:

- skład mieszanki betonowej powinien przy najmniejszej ilości wody zapewnić szczelne ułożenie mieszanki w wyniku zagęszczania przez wibrowanie
- w celu polepszenia właściwości mieszanki betonowej i betonu zaleca się stosowanie domieszek wg 2.2.4
- przy projektowaniu składu mieszanki betonowej zagęszczanej przez wibrowanie i dojrzewającej w warunkach naturalnych (przy średniej temperaturze dobowej nie większej niż 10°C), średnie wymagane wytrzymałości na ściskanie betonu poszczególnych klas przyjmuje się równe wartościom 1,3 R_{Gb}.

W przypadku odmiennych warunków wykonywania i dojrzewania betonu (np. prasowanie, odpowietrzanie, dojrzewanie w warunkach podwyższonej temperatury) należy uwzględnić wpływ takich czynników na wytrzymałość betonu:

- wartość stosunku c/w nie może być mniejsza od 2
- konsystencja mieszanki nie może być rzadsza od plastycznej sprawdzona aparatem Ve-Be. Dopuszcza się badanie stożkiem opadowym wyłącznie w warunkach budowy.
- stosunek poszczególnych frakcji kruszywa grubego ustalany doświadczalnie powinien odpowiadać najmniejszej jamistości. Zawartość powietrza w mieszance betonowej badana metodą ciśnieniową wg PN-88/B-06250 nie powinna przekraczać:

wartości 2 % w przypadku nie stosowania domieszek napowietrzających,

przedziałów wartości podanych w poniższej tabeli w przypadku stosowania domieszek napowietrzających.

Uziarnienie kruszywa [mm]		0 ÷ 16	0 ÷ 31.5
Zawartość powietrza [%]	beton narażony na czynniki atmosferyczne	3.5 ÷ 5.5	3 ÷ 5
	beton narażony na stały dostęp wody przed zamarznięciem	4.5 ÷ 6.5	4 ÷ 6

Zawartość piasku w stosie okruchowym powinna być jak najmniejsza i jednocześnie zapewniać niezbędną urabialność przy zagęszczeniu przez wibrowanie oraz nie powinna być większa niż:

- 37 % przy kruszywie grubym do 31,5 mm
- 42 % przy kruszywie grubym do 16 mm

Maksymalne ilości cementu w zależności od klasy betonu są następujące:

- 400 kg/m³ dla betonu klas B25 i B30
- 450 kg/m³ dla betonu klas B35

Dopuszcza się przekraczanie tych ilości o 10% w uzasadnionych przypadkach za zgodą Inżyniera.

2.3. Wymagane właściwości betonu

2.3.1 Klasy betonu i ich zastosowanie

Na budowie należy stosować klasy betonu określone w Rysunkach oraz zgodnie z normą *PN-91/S-10042*.

2.3.2 Wymagania dla betonu

Beton do konstrukcji mostowych musi spełniać wymagania zestawione poniżej w tablicy

Cecha	Wymagania	Metoda badań wg
Nasiąkliwość	do 5%	<i>PN-88/B-06250</i>
Wodoszczelność	większa od 0.8 MPa (W8)	jw.
	ubytek masy nie większy od 5%	

Mrozoodporność	spadek wytrzymałości nie większy od 20% po 150 cyklach zamrażania i odmrażania (F 150)	jw.
----------------	----------------------------------------------------------------------------------------	-----

3. Sprzęt

Roboty można wykonać przy użyciu sprzętu zaakceptowanego przez Inżyniera. Instalacje do wytwarzania betonu powinny być typu automatycznego lub półautomatycznego przy wagowym dozowaniu kruszywa, cementu, wody i dodatków. Silosy na cement muszą mieć zapewnioną szczelność z uwagi na wilgoć atmosferyczną. Wagi do dozowania cementu powinny być kontrolowane co najmniej raz na 2 miesiące i rektyfikowane przynajmniej raz na rok. Urządzenia dozujące wodę powinny być sprawdzane co najmniej raz na miesiąc. Dozatory muszą mieć aktualne świadectwo legalizacji. Mieszanie składników powinno się odbywać wyłącznie w betoniarkach o wymuszonym działaniu (zabrania się stosowania mieszarek wolnospadowych). Objętość mieszalników betoniarek musi zabezpieczać pomieszczenie wszystkich składników mieszanych bez wyrzucania na zewnątrz.

Do podawania mieszanek należy stosować pojemniki o konstrukcji umożliwiającej łatwe ich opróżnianie lub pompy przystosowane do podawania mieszanek plastycznych. Dopuszcza się także przenośniki taśmowe jednosekcyjne do podawania mieszanki na odległość nie większą niż 10 m, wibratory wgłębne o częstotliwości min. 6000 drgań/min. i butławami o średnicy nie większej od 0,65 odległości między prętami zbrojenia leżącymi w płaszczyźnie poziomej.

Belki i łąty wibracyjne stosowane do wyrównywania powierzchni betonu płyt pomostów powinny charakteryzować się jednakowymi drganiami na całej długości.

4. Transport

4.1. Transport cementu

Transport cementu w workach, krytymi środkami transportowymi. Dla cementu luzem należy stosować cementowagony i cementosamochody wyposażone we wsypy umożliwiające grawitacyjne napełnianie zbiorników i urządzenie do wyładowywania cementu oraz powinny być przystosowane do plombowania i wysypów i wysypów.

4.2. Ogólne zasady transportu masy betonowej

Masę betonową należy transportować środkami nie powodującymi:

- naruszenia jednorodności masy,
- zmian w składzie masy w stosunku do stanu początkowego (bezpośrednio po wymieszaniu).

Czas trwania transportu i jego organizacja powinny zapewniać dostarczenie do miejsca układania masy betonowej o takim stopniu ciekłości, jaki został ustalony dla danego sposobu zagęszczania i rodzaju konstrukcji.

Dopuszczalne odchylenie konsystencji badanej po transporcie mieszanki w stosunku do założonej może wynosić 1 cm przy stosowaniu stożka opadowego. Dla betonów gęstych badanych metodą "Ve-be" różnice nie powinny przekraczać:

- dla betonów gęstoplastycznych 4 °C do 6 °C,
- dla betonów wilgotnych 10 °C do 15°C.

4.3. Transport, podawanie i układanie mieszanki betonowej

4.3.1 Środki do transportu betonu

Mieszanki betonowe mogą być transportowane mieszalnikami samochodowymi (tzw. "gruszkami"). Ilość "gruszek" należy dobrać tak aby zapewnić wymaganą szybkość betonowania z uwzględnieniem odległości dowozu, czasu twardnienia betonu oraz koniecznej rezerwy w przypadku awarii samochodu

4.3.2 Czas transportu i wbudowania

Czas transportu i wbudowania mieszanki nie powinien być dłuższy niż:

- 90 minut przy temperaturze otoczenia +15^o C
- 70 minut przy temperaturze otoczenia +20^o C
- 30 minut przy temperaturze otoczenia +30^o C

Transport masy betonowej przenośnikami taśmowymi dopuszcza się przy zachowaniu następujących warunków:

- a) masa betonowa powinna być co najmniej konsystencji plastycznej (6 cm wg stożka opadowego),

- b) szybkość posuwu taśmy nie powinna być większa niż 1 m/s,
- c) kąt pochylenia przenośnika nie powinien być większy niż 18o przy transporcie do góry i 12o przy transporcie w dół,
- d) przenośnik powinien być wyposażony w urządzenie do równomiernego wysypywania masy oraz do zgarniania zaprawy i zaczynu z taśmy przy jej ruchu powrotnym, przy czym zgarnięty materiał powinien być stopniowo wprowadzony do dostarczanej masy betonowej,
- e) odległość transportu nie przekracza 10 m.

5. Wykonanie robót

5.1. Uwaga ogólna

Wykonawca przedstawi Inżynierowi do akceptacji projekt organizacji i harmonogram robót uwzględniający wszystkie warunki, w jakich będą wykonywane roboty betonowe.

5.2. Roboty betonowe

5.2.1. Zalecenia ogólne

Rozpoczęcie robót betoniarskich może nastąpić po wykonaniu przez Wykonawcę zaakceptowanej przez Inżyniera dokumentacji technologicznej

Roboty betoniarskie muszą być wykonane zgodnie z *PN-88/B-06250* i *PN-63/B-06251* Wykonywanie masy betonowej powinno odbywać się na podstawie recepty roboczej uwzględniającej:

- pojemność i rodzaj betoniarki,
- sposób dozowania składników,
- zawilgocenie kruszywa.

Na receptę roboczej powinna ponadto być dokładnie określona jakość składników, konsystencja masy oraz najkrótszy czas mieszania.

Dane dotyczące mieszanki roboczej powinny być umieszczone w sposób trwały na tablicy, w odniesieniu do 1 m³ betonu i do jednego zarobu. Tablice powinny być ustawiane w pobliżu miejsca mieszania betonu.

5.2.2. Wytwarzanie i układanie mieszanki betonowej

a) Dozowanie składników

Dozowanie składników do mieszanki betonowej powinno być dokonywane wyłącznie wagowo z dokładnością:

- 2% - przy dozowaniu cementu i wody
- 3% - przy dozowaniu kruszywa

Przy dozowaniu składników powinno się uwzględniać korektę związaną ze zmiennym zawilgoceniem kruszywa

b) Mieszanie składników

Czas mieszania należy ustalić doświadczalnie jednak nie powinien być krótszy niż 2 minuty.

c) Układanie mieszanki betonowej

Mieszanki betonowej nie należy zrzucać z wysokości większej niż 0,75 m od powierzchni na którą spada. W przypadku gdy wysokość ta jest większa należy mieszankę podawać za pomocą rynny zsykowej (do wysokości 3,0 m) lub leja zsykowego teleskopowego (do wysokości 8,0 m)

Przy wykonywaniu elementów konstrukcji monolitycznych należy przestrzegać postanowień Specyfikacji i dokumentacji technologicznej, a w szczególności:

- mieszankę betonową należy układać bezpośrednio z pojemnika lub rurociągu pompy, bądź też za pośrednictwem rynny warstwami o grubości do 40 cm zagęszczając wibratorami wgłębny
- do wyrównywania powierzchni betonowej należy stosować belki (łaty) wibracyjne

d) Zagęszczanie betonu

Przy zagęszczaniu mieszanki betonowej należy stosować następujące warunki:

- wibratory wgłębne należy stosować o częstotliwości min. 6000 drgań na minutę, z buławami o średnicy nie większej niż 0,65 odległości między prętami zbrojenia leżącymi w płaszczyźnie poziomej

- podczas zagęszczania wibratorami wgnębnymi nie wolno dotykać zbrojenia buławą wibratora
- podczas zagęszczania wibratorami wgnębnymi należy zagłębiać buławę na głębokość 5-8 cm w warstwę poprzednią i przytrzymać buławę w jednym miejscu w czasie 20-30 sek po czym wyjmować powoli w stanie wibrującym
- kolejne miejsca zagłębienia buławy powinny być od siebie oddalone o 1,4 R, gdzie R jest promieniem skutecznego działania wibratora. Odległość ta zwykle wynosi 0,35-0,7 m
- belki (łaty) wibracyjne powinny być stosowane do wyrównania powierzchni betonu płyt pomostów i charakteryzować się jednakowymi drganiami na całej długości
- Czas zagęszczania wibratorem powierzchniowym, lub belką (łatą) wibracyjną w jednym miejscu powinien wynosić od 30 do 60 sek.
- zasięg działania wibratorów przyczepnych wynosi zwykle od 20 do 50 cm w kierunku głębokości i od 1,0 do 1,5 m w kierunku długości elementu. Rozstaw wibratorów należy ustalić doświadczalnie tak aby nie powstawały martwe pola. Mocowanie wibratorów powinno być trwałe i sztywne

e) Przerwy w betonowaniu

Przerwy w betonowaniu należy sytuować w miejscach uprzednio przewidzianych w Rysunkach.

W przypadku przerwy w betonowaniu trwającej ponad 2 godziny wznowienie może nastąpić po przygotowaniu szorstkiej powierzchni stykowej na betonie starym oraz po oczyszczeniu i nawilżeniu tej powierzchni.

f) Wymagania przy pracy w nocy

W przypadku gdy betonowanie konstrukcji wykonywane jest także w nocy konieczne jest wcześniejsze przygotowanie odpowiedniego oświetlenia zapewniającego prawidłowe wykonawstwo robót i dostateczne warunki bezpieczeństwa pracy.

5.2.3. Warunki atmosferyczne przy układaniu mieszanki betonowej i wiązaniu betonu

a) Temperatura otoczenia

Betonowanie konstrukcji należy wykonywać wyłącznie w temperaturach nie niższych niż plus 5^o C zachowując warunki umożliwiające uzyskanie przez beton wytrzymałości co najmniej 15 MPa przed pierwszym zamarznięciem

W wyjątkowych przypadkach dopuszcza się betonowanie w temperaturze do -5^o C jednak wymaga to zgody Inżyniera oraz zapewnienia mieszanki betonowej o temperaturze +10^o C w chwili układania i zabezpieczenia uformowanego elementu przed utratą ciepła w czasie co najmniej 7 dni.

b) Zabezpieczenie podczas opadów

Przed przystąpieniem do betonowania należy przygotować sposób postępowania na wypadek wystąpienia ulewnego deszczu. Konieczne jest przygotowanie odpowiedniej ilości osłon wodoszczelnych dla zabezpieczenia odkrytych powierzchni świeżego betonu.

c) Zabezpieczenie betonu przy niskich temperaturach otoczenia

Przy niskich temperaturach otoczenia ułożony beton powinien być chroniony przed zamarznięciem przez okres pozwalający na uzyskanie wytrzymałości co najmniej 15 MPa

Uzyskanie wytrzymałości 15 MPa powinno być zbadane na próbkach przechowywanych w takich samych warunkach jak zabetonowana konstrukcja

Przy przewidywaniu spadku temperatury poniżej 0^o C w okresie twardnienia betonu należy wcześniej podjąć działania organizacyjne pozwalające na odpowiednie osłonięcie i podgrzanie zabetonowanej konstrukcji.

5.2.4. Pielęgnacja betonu

a) Materiały i sposoby pielęgnacji betonu

Bezpośrednio po zakończeniu betonowania zaleca się przykrycie powierzchni betonu lekkimi osłonami wodoszczelnymi zapobiegającymi odparowaniu wody z betonu i chroniącymi beton przed deszczem i nasłonecznieniem

Przy temperaturze otoczenia wyższej niż +5^o C należy nie później niż po 12 godzinach od zakończenia betonowania rozpocząć pielęgnację wilgotnościową betonu i prowadzić ją co najmniej przez 7 dni (przez polewanie co najmniej 3 razy na dobę)

Nanoszenie błon nieprzepuszczających wody jest dopuszczalne tylko wtedy gdy beton nie będzie się łączył z następną warstwą konstrukcji monolitycznej, a także gdy nie są stawiane specjalne wymagania odnośnie jakości pielęgnowanej powierzchni

Woda stosowana do polewania betonu powinna spełniać wymagania normy PN-88/B-32250

W czasie dojrzewania betonu elementy powinny być chronione przed uderzeniami i drganiami

b) Okres pielęgnacji

Ułożony beton należy utrzymywać w stałej wilgoci przez okres co najmniej 7 dni. Polewanie betonu normalnie twardniejącego należy rozpocząć po 24 godzinach od zabetonowania.

5.2.5. Usuwanie deskowania i rusztowania

Całkowite rozmontowanie konstrukcji może nastąpić po uprzednim ustaleniu rzeczywistej wytrzymałości betonu określonej na próbkach przechowywanych w warunkach najbardziej zbliżonych do warunków dojrzewania betonu w konstrukcji.

Deskowania i rusztowania powinny pozostawać tym dłużej, im większy jest stosunek obciążenia, które przypada na daną część konstrukcji zaraz po usunięciu większej liczby podpór. Usuwanie podpór rusztowań należy przeprowadzić w takiej kolejności, aby nie wywołać szkodliwych naprężeń w konstrukcji.

Przy prawidłowej pielęgnacji betonu i temperaturze otoczenia powyżej 15°C można dla betonów z cementów portlandzkich i hutniczych dojrzewających w sposób normalny przewidywać następujące terminy usunięcia deskowań, licząc od dnia ukończenia betonowania:

- 2 dni lub $R_{Gb} = 2,5 \text{ MPa}$ dla usunięcia bocznych deskowań belek, sklepień łuków oraz słupów o powierzchni przekroju powyżej 1600 cm²,
- 4 dni lub $R_{Gb} = 5,0 \text{ MPa}$ dla usunięcia deskowań, filarów i słupów o powierzchni przekroju do 1600 cm² oraz ścian betonowych wykonywanych w deskowaniach przestrzennych,
- 5 dni lub 0,5 R_{Gb} dla płyt o rozpiętości do 2,5 m,
- 10 do 12 dni lub 0,7 R_{Gb} dla stropów, belek, łuków o rozpiętości do 6,0 m,
- 28 dni dla konstrukcji o większych rozpiętościach.

Przy stosowaniu betonów z cementów glinowych lub szybkotwardniejących wyżej podane terminy mogą ulec zmniejszeniu, jednak nie więcej niż o 50% przy niezmiennych wymaganiach dotyczących wytrzymałości betonu.

Gdy średnia temperatura dobową spada poniżej 0°C, wówczas należy uznać, że beton nie twardnieje i takich dób nie należy wliczać do czasu twardnienia betonu.

Orientacyjny termin rozmontowania deskowania konstrukcji można ustalić wg załącznika do PN-63/B-06250, przy czym za temperaturę, w zależności od której określa się przewidywaną wytrzymałość betonu, uważa się średnią temperaturę z całego okresu twardnienia betonu, jako średnią z poszczególnych średnich temperatur dobowych.

Przy usuwaniu deskowań konstrukcji konieczna jest obecność Inżyniera.

Optymalny cykl przesuwu deskowań przesuwnych oraz posuwu deskowań ślizgowych powinny być ustalone w Dokumentacji Projektowej wykonywanego obiektu i sprawdzone wynikami bieżąco prowadzonych badań na budowie.

5.2.6. Obróbka cieplna i pielęgnacja betonu w produkcji prefabrykatów

Gdy temperatura otoczenia jest mniejsza niż + 10°C należy przestrzegać następujących rygorów w prowadzeniu obróbki cieplnej:

- bezpośrednio po zakończeniu formowania przykryć powierzchnie elementów izolacją paroszczelną (np. folią polietylenową), którą pozostawia się na cały czas obróbki cieplnej,
- wstępne dojrzewanie w temperaturze otoczenia - min. 3 godz.,
- podnoszenie temperatury betonu z szybkością max. 15oC/godz.,
- max temperatura betonu podczas obróbki cieplnej nie większa od 80oC,
- studzenie w formie z przykryciem paroszczelnym do uzyskania różnicy temperatur między powierzchnią betonu a otoczeniem nie większej niż 40oC.

Przykładowo, gdy max. temp. obróbki cieplnej wynosi 80°C a temp. otoczenia wynosi około 10°C, wówczas czas trwania kolejnych faz będzie następujący:

- wstępne dojrzewanie min. 3 godz.,
- podnoszenie temperatury około 5 godz.,
- utrzymanie temperatury 80°C 4 godz.,
- studzenie 2 godz.

5.2.7. Wykańczanie powierzchni betonu

Dla powierzchni betonów w konstrukcji nośnej obowiązują następujące wymagania:

- Wszystkie betonowe powierzchnie muszą być gładkie i równe, jednakowego koloru, bez zagłębień między ziarnami kruszywa, przełomami i wybrzuszeniami ponad powierzchnię
- Pęknięcia są niedopuszczalne
- Rysy powierzchniowe skurczowe są dopuszczalne pod warunkiem, że zostaje zachowana otulina zbrojenia betonu minimum 1 cm.
- Pustki, raki i wykruszyny są dopuszczalne pod warunkiem, że otulenie zbrojenia betonu będzie nie mniejsze niż 1cm, a powierzchnia na której występują nie większa niż 0,5% powierzchni odpowiedniej ściany
- Kształtowanie odpowiednich spadków poprzecznych i podłużnych powinno następować podczas betonowania płyty zgodnie z Rysunkami. Powierzchnię płyty powinno się wyrównywać podczas betonowania łąkami wibracyjnymi. Odchylenie równości powierzchni zmierzone na łacie długości 4,0 m nie powinno przekraczać 1,0 cm.
- Gładkość powierzchni powinna cechować się brakiem lokalnych progów, raków, wgłębień i wybruszeń, wystających ziaren kruszywa itp. Dopuszczalne są lokalne nierówności do 3 mm lub wgłębienia do 5 mm

5.3. Rusztowania

5.3.1. Postanowienia ogólne

Wykonanie rusztowań powinno zapewnić prawidłowość kształtu i wymiarów formowanego elementu konstrukcji.

Budowę rusztowań należy prowadzić zgodnie z projektem sporządzonym przez Wykonawcę uwzględniającym wymagania niniejszej Specyfikacji. Wykonanie rusztowań powinno uwzględnić ugięcie i osiadanie rusztowań pod wpływem ciężaru ułożonego betonu, zgodne z wartościami podanymi w Rysunkach.

W przypadku wykonywania rusztowań w korycie i na terenie zalewowym rzeki rusztowanie należy posadzić na palach.

5.3.2. Projekt rusztowań i jego zatwierdzenie

Wykonawca musi przygotować i przedłożyć Inżynierowi szczegółowy projekt rusztowań roboczych, niosących i montażowych. Projekty te powinny być zatwierdzone przed przystąpieniem do realizacji

Projekt Techniczny rusztowań musi być wykonany zgodnie z wytycznymi: WP-D.DP31 "Rusztowania dla budowy mostów stalowych, żelbetowych lub z betonu sprężonego"

Projekt Techniczny rusztowań powinien uwzględniać osiadania i ugięcia rusztowań oraz podniesienie wykonawcze przęsła tak aby po rozdeskowaniu niweleta obiektu i spadki podłużne i poprzeczne były zgodne z Rysunkami.

5.3.3. Warunki wykonania rusztowań

Rusztowania niosące dla konstrukcji monolitycznych powinny być tak zaprojektowane i wykonane, aby zapewnić dostateczną sztywność i niezmienność kształtu podczas betonowania

Do rusztowań należy używać drewna w dobrym stanie bez uszkodzeń mogących mieć wpływ na jego wytrzymałość. Drewno powinno odpowiadać wymaganiom normy *PN-75/D-96000* i *PN-72/D-96002*

We wszystkich konstrukcjach rusztowań należy stosować kliny z drewna twardego lub inne rozwiązania, które umożliwią właściwą regulację rusztowań

Inżynier może odmówić zezwolenia na prowadzenie robót betonowych jeżeli uzna rusztowanie za niebezpieczne i nie gwarantujące przeniesienia obciążeń. Zezwolenie na prowadzenie robót nie zwalnia Wykonawcy z odpowiedzialności za jakość i ostateczny efekt robót.

Rusztowania stalowe powinny być wykonywane z kształtowników, blach grubych i blach uniwersalnych ze stali St3SX, St3SY lub St3S dla elementów spawanych wg *PN-88/H-84020* oraz z rur stalowych ze stali R35 i R45 wg *PN-81/H-84023*. Można również stosować stal o podwyższonej wytrzymałości 18G2A wg *PN-86/H-84018*. Elementy z innych gatunków stali mogą być stosowane pod warunkiem ustalenia naprężeń dopuszczalnych i stwierdzenia spawalności stali przez odpowiednie placówki naukowo badawcze.

Do łączenia elementów rusztowań należy stosować śruby z łbem sześciokątnym, które powinny odpowiadać wymaganiom wg *PN-85/M-82101* z nakrętkami wg *PN-86/M-82144*

Ściąg do usztywnienia rusztowań należy wykonywać ze stali okrągłej ST3SX, ST3SY zgodnie z *PN-75/H-93200/00* a nakrętki rzymskie napinające wg *PN-57/M-82269*

Materiały do zabezpieczenia przed korozją powinny być zgodne z instrukcją *KOR-3A*.

5.3.4. Pomiary osiadań w czasie realizacji robót

Wykonawca winien zainstalować urządzenie zapewniające możliwość wykonania dodatkowych pomiarów niwelacyjnych dla obserwacji osiadań i ugięć rusztowań

5.3.5. Tolerancje wykonawcze dla rusztowań

Dopuszczalne odkształcenie elementów rusztowań stalowych, które mierzy się jako strzałkę pomiędzy naciągniętą struną a poszczególnymi elementami (tj. ścianką rury, półką, ścianką lub środkiem kształtownika) są następujące:

- dla części pionowych - 0.001 ich długości i nie większa niż, 1,5 mm
- dla części poziomych - 0.001 ich długości i nie większa niż, 1,5 mm
- dla ścianków - 0.002 ich długości i nie większa niż, 2,0 mm

Dopuszczalne odchyłki w średnicach otworów na śruby w elementach stalowych nie powinny być większe niż:

- 1 mm - dla otworów o średnicy nominalnej do 20 mm
- 1,5 mm - dla otworów o średnicy nominalnej powyżej 20 mm
- 5% nominalnej średnicy otworu oraz 1 mm - dla owalności otworów (tj. różnicy pomiędzy największą i najmniejszą średnicą)
- 2 mm oraz 3 % grubości łączonych elementów - dla skośności otworów

Dopuszczalne odchyłki w ustawieniu rusztowań stalowych są następujące:

- ± 5 cm - w rozstawie wież klatek w planie w stosunku do rozstawu zaprojektowanego w założeniu całkowicie osiowego przenoszenia obciążeń pionowych 0,5 % wysokości rusztowania lecz nie więcej niż 5 cm - w wychyleniu rusztowania z płaszczyzny pionowej
- ± 3 cm - w rozstawie belek podwalinowych i oczepów
- ± 2 cm - w rzędnych oczepów

Dopuszczalne odchyłki przy posadowieniu na rusztach lub podwalinach wynoszą:

- ± 10 cm - w równomiernym rozstawie poszczególnych belek rusztu
- ± 10 cm - w położeniu środka ciężkości rusztu w stosunku do położenia wypadkowej

Dopuszczalne odchyłki przy posadowieniu na kłatkach z podkładów wynoszą

- ± 5 cm - dla odchylenia w rozstawie poszczególnych podkładów
- ± 10 cm - w położeniu środka ciężkości podstawy klatki

Dopuszczalne odchyłki wymiarowe dla pozostałych typów rusztowań wynoszą:

- ± 15 cm - w rozstawie szeregów pali lub ram rusztowaniowych
- ± 2 cm - w rozstawie podłużnic i poprzecznic
- ± 1 cm - w długości wsporników
- 4% - w przekrojach poprzecznych elementów
- 0,5 % wysokości lecz nie więcej niż 3 cm - w wychyleniu jarzm lub ram z płaszczyzny pionowej
- 10 % - w wielkości podniesienia wykonanego w stosunku do wartości obliczeniowej

Dopuszczalne ugięcia pionowe nie powinny przekraczać:

- 1/400 l - w belkach poddźwigarowych
- 1/200 l - w belkach pomostów roboczych.

5.3.6. Wymagania bezpieczeństwa i higieny pracy na rusztowaniach

a) Dokręcanie śrub łączących

Przed przystąpieniem do pracy na rusztowaniach wszystkie śruby łączące części składowe powinny być całkowicie dokręcone. Szczególnie należy zwrócić uwagę na właściwy naciąg ściągów w stężeniach poprzecznych i podłużnych rusztowania.

b) Uziemienie rusztowań

Każda konstrukcja rusztowania z elementów stalowych powinna być uziemiona zgodnie z *PN-86/E-05003/01*.

Szczególnie ważne jest uziemienie elementów stalowych, po których poruszają się dźwigi lub inne urządzenia z silnikami elektrycznymi, Oporność uziemienia mierzona prądem zmiennym o częstotliwości 50 Hz nie powinna przekraczać 12 Ω . Odległość między uziomami nie powinna przekraczać 16 m.

c) Odległość rusztowania od napowietrznej linii energetycznej

W przypadku kiedy w czasie prac montażowych zachodzi możliwość zetknięcia stalowego elementu rusztowania z przewodem linii energetycznej, w tym również przewodów trakcji, linie te na czas prowadzenia robót winny być wyłączone względnie Wykonawca winien sporządzić projekt techniczny odpowiedniego zabezpieczenia..

d) Dostęp do rusztowań

Należy przewidzieć na każdym rusztowaniu drabiny dla pracowników. Nie jest dozwolone takie wykonywanie rusztowań, że dostęp do nich przewidziany jest jedynie przez wspinanie się po konstrukcji rusztowania.

e) Pomosty rusztowań

Na wierzchu rusztowań powinny być pomosty z desek z obustronnymi poręczami wysokości co najmniej 1,10 m i z krawężnikami wysokości 0,15 m. Szerokość swobodnego przejścia dla robotników nie powinna być mniejsza od 0,60 m.

f) Praca na rusztowaniach

Praca powinna się odbywać w hełmach ochronnych, również pracownicy znajdujący się pod rusztowaniami powinni mieć hełmy. Podczas pracy należy ustawić widoczne tablice ostrzegawcze.

g) Praca dźwigami

Powinna być wykonywana z zachowaniem odnośnych przepisów i instrukcji.

5.4. Deskowania

5.4.1. Cechy konstrukcji deskowania

Deskowanie powinno w czasie eksploatacji zapewnić sztywność i niezmienność konstrukcji oraz bezpieczeństwo konstrukcji. W przypadkach stosowania nietypowych deskowań Projekt Techniczny ich powinien być każdorazowo oparty na obliczeniach statycznych, odpowiadających warunkom PN-92/S-10082. Ustalona konstrukcja deskowań powinna być sprawdzona na siły wywołane parciem świeżej masy betonowej i uderzenia przy jej wylewaniu z pojemników z uwzględnieniem szybkości betonowania, sposobu zagęszczania i obciążania pomostami roboczymi. Konstrukcja deskowań powinna umożliwić łatwy ich montaż i demontaż oraz wielokrotność ich użycia. Tarcze deskowań dla betonów ciekłych powinny być tak szczelne, aby zabezpieczyły przed wyciekaniem zaprawy z masy betonowej. Deskowania belek o rozpiętości ponad 3,0 m powinny być wykonane ze strzałką roboczą skierowaną w odwrotnym kierunku od ich ugięcia, przy czym wielkość tej strzałki nie może być mniejsza od maksymalnego przewidywanego ugięcia tych belek przy obciążeniu całkowitym.

Powierzchnia betonu ma być jednorodna, gładka (bez segregacji, wgłębień, raków) i czysta.

Złączenia szalunków muszą być regularne. Ślad w betonie na złączach szalunków nie może być większy niż 2 mm.

W przypadku zastosowania złączy, które pozostają w betonie, nie mogą one być widoczne po rozszalowaniu, musi być zachowana wymagana normą PN-91/S-10042 otulina.

Deskowania powinny być wykonane ściśle według Rysunków i przed wypełnieniem masą betonową dokładnie sprawdzone, aby wykluczały możliwość jakichkolwiek zniekształceń lub odchyłeń w wymiarach betonowanej konstrukcji. Prawdliwość wykonania deskowań i związanych z nimi rusztowań powinna być stwierdzona przez kontrolę techniczną. Deskowania nieimpregnowane przed wypełnieniem ich masą betonową powinny być obficie zlewane wodą, zaś szalunki stalowe pokrywane odpowiednim separatorem.

5.4.2. Dopuszczalne ugięcia deskowań:

- 1/400 L - dla widocznych powierzchni mostów betonowych i żelbetowych
- 1/250 L - dla niewidocznych powierzchni mostów betonowych i żelbetowych.

Tolerancja nierówności powierzchni betonu po rozszalowaniu wynosi:

- na odcinku 20 cm - 2 mm
- na odcinku 200 cm - 5 mm.

6. Kontrola jakości robót

6.1. Kontrola jakości mieszanki betonowej i betonu

6.1.1. Zakres kontroli

Kontroli podlegają następujące właściwości mieszanki betonowej i betonu, badane wg *PN-88/B-06250*:

- właściwości cementu i kruszywa,
- konsystencja mieszanki betonowej,
- zawartość powietrza w mieszance betonowej,
- wytrzymałość betonu na ściskanie,
- nasiąkliwość betonu,
- odporność betonu na działanie mrozu,
- przepuszczalność wody przez beton.

Zwraca się uwagę na konieczność wykonania planu kontroli jakości betonu, zawierającego m.in. podział obiektu (konstrukcji) na części podlegające osobnej ocenie oraz szczegółowe określenie liczności i terminów pobierania próbek do kontroli jakości mieszanki i betonu.

6.1.2. Sprawdzenie konsystencji mieszanki betonowej

Sprawdzenie konsystencji przeprowadza się podczas projektowania składu mieszanki betonowej i następnie przy stanowisku betonowania, co najmniej 2 razy w czasie jednej zmiany roboczej. Różnice pomiędzy przyjętą konsystencją mieszanki a kontrolowaną nie powinny przekroczyć:

20 % ustalonej wartości wskaźnika V_{e-be} ,

1 cm - wg metody stożka opadowego, przy konsystencji plastycznej.

Dopuszcza się korygowanie konsystencji mieszanki betonowej wyłącznie poprzez zmianę zawartości zaczynu w mieszance, przy zachowaniu stałego stosunku wodno-cementowego W/C , (cementowo-wodnego C/W), ewentualnie przez zastosowanie domieszek chemicznych, zgodnie z 2.2.4.

6.1.3. Sprawdzenie zawartości powietrza w mieszance betonowej

Sprawdzenie zawartości powietrza w mieszance betonowej przeprowadza się metodą ciśnieniową podczas projektowania składu mieszanki betonowej, a przy stosowaniu domieszek napowietrzających co najmniej raz w czasie zmiany roboczej podczas betonowania.

Zawartość powietrza w zagęszczonej mieszance betonowej nie powinna przekraczać wartości podanych w rozdz. 2.3.

6.1.4. Sprawdzenie wytrzymałości betonu na ściskanie (klasy betonu)

W celu sprawdzenia wytrzymałości betonu na ściskanie (klasy betonu) należy pobrać próbki o liczności określonej w planie kontroli jakości, lecz nie mniej niż: jedną próbkę na 100 zarobów, jedną próbkę na 50 m³, jedną próbkę na zmianę roboczą oraz 3 próbki na partię betonu.

Próbki pobiera się przy stanowisku betonowania, losowo po jednej, równomiernie w okresie betonowania, a następnie przechowuje się i bada zgodnie z *PN-88/B-06250*. Ocenie podlegają wszystkie wyniki badania próbek pobranych z partii.

Partia betonu może być zakwalifikowana do danej klasy, jeśli wytrzymałość określona na próbkach kontrolnych 150 x 150 x 150 mm spełnia następujące warunki:

a) Przy liczbie kontrolowanych próbek - n, mniejszej niż 15

$$R_{i \min} \geq \alpha R_b^G [1]$$

gdzie:

$R_{i \min}$ = najmniejsza wartość wytrzymałości w badanej serii złożonej z n próbek,

α = współczynnik zależny od liczby próbek n wg tabeli,

R_b^G = wytrzymałość gwarantowana.

Liczba próbek n	α
od 3 do 4	1.15
od 5 do 8	1.10
od 9 do 14	1.05

W przypadku gdy warunek [1] nie jest spełniony, beton może być uznany za odpowiadający danej klasie, jeśli spełnione są następujące warunki [2] i [3]:

$$R_{i \min} \geq R_b^G \quad [2]$$

oraz

$$\bar{R} \geq 1.2 R_b^G \quad [3]$$

gdzie:

\bar{R} - średnia wartość wytrzymałości badanej serii próbek, obliczona wg wzoru

$$\bar{R} = \frac{1}{n} \sum_{i=1}^n R_i \quad [4]$$

w którym R_i - wytrzymałość poszczególnych próbek;

b) Przy liczbie kontrolowanych próbek n równej lub większej niż 15 zamiast warunku [1] lub połączonych warunków [2] i [3] obowiązuje następujący warunek [5]

$$\bar{R} - 1.64 s \geq R_b^G \quad [5]$$

w którym:

\bar{R} - średnia wartość wg wzoru [4],

s - odchylenie standardowe wytrzymałości obliczone dla serii próbek n wg wzoru

$$s = \sqrt{\frac{1}{n-1} \sum_{i=1}^n (R_i - \bar{R})^2} \quad [6]$$

W przypadku, gdy odchylenie standardowe wytrzymałości s, wg wzoru [6] jest większe od wartości $0,2 \bar{R}$, gdzie \bar{R} wg wzoru [4], zaleca się ustalenie i usunięcie przyczyn powodujących zbyt duży rozrzut wytrzymałości.

W przypadku, gdy warunki a) lub b) nie są spełnione, kontrolowaną partię betonu należy zakwalifikować do odpowiednio niższej klasy. W uzasadnionych przypadkach przeprowadzić można dodatkowe badania wytrzymałości betonu na próbkach wyciętych z konstrukcji lub elementu albo badania nieniszczące wytrzymałości betonu wg *PN-74/B-06261* lub *PN-74/B-06262*. Jeżeli wyniki tych badań dodatkowych będą pozytywne, to beton można uznać za odpowiadający wymaganej klasie.

6.1.5. Sprawdzenie nasiąkliwości betonu

Sprawdzenie nasiąkliwości betonu przeprowadza się przy ustalaniu składu mieszanki betonowej oraz na próbkach pobranych przy stanowisku betonowania zgodnie z planem kontroli, lecz co najmniej 3 razy w okresie wykonywania obiektu i nie rzadziej niż 1 raz na 5000 m³ betonu. Zaleca się badanie nasiąkliwości na próbkach wyciętych z konstrukcji.

Oznaczanie nasiąkliwości na próbkach wyciętych z konstrukcji przeprowadza się co najmniej na 5 próbkach pobranych z wybranych losowo różnych miejsc konstrukcji.

6.1.6. Sprawdzenie odporności betonu na działanie mrozu

Sprawdzenie stopnia mrozoodporności betonu przeprowadza się na próbkach wykonanych w warunkach laboratoryjnych podczas ustalania składu mieszanki betonowej oraz na próbkach pobieranych przy stanowisku betonowania zgodnie z planem kontroli, lecz co najmniej jeden raz w okresie betonowania obiektu, ale nie rzadziej niż 1 raz na 5000 m³ betonu. Zaleca się badanie na próbkach wyciętych z konstrukcji.

Do sprawdzania stopnia mrozoodporności betonu w elementach nawierzchni i innych konstrukcjach, szczególnie mających styczność ze środkami odmrażającymi, zaleca się stosowanie badania wg metody przyspieszonej (wg *PN-88/B-06250*).

Wymagany stopień mrozoodporności betonu F150 jest osiągnięty, jeśli po wymaganej równej 150, liczbie cykli zamrażania - odmrażania próbek spełnione są następujące warunki:

a) po badaniu metodą zwykłą, wg PN-88/B-06250

- próbka nie wykazuje pęknięć,
- łączna masa ubytków betonu w postaci zniszczonych narożników i krawędzi, odprysków kruszywa itp. nie przekracza 5% masy próbek nie zamrażanych,
- obniżenie wytrzymałości na ściskanie w stosunku do wytrzymałości próbek nie zamrażanych nie jest większe niż 20 %,

po badaniu metodą przyspieszoną wg PN-88/B-06250

- próbka nie wykazuje pęknięć,
- ubytek objętości betonu w postaci złuszczeń, odłamków i odprysków, nie przekracza w żadnej próbce wartości 0,05 m³/m² powierzchni zanurzonej w wodzie.

6.1.7. Sprawdzenie przepuszczalności wody przez beton

Sprawdzenie stopnia wodoszczelności betonu przeprowadza się na próbkach wykonanych w warunkach laboratoryjnych podczas projektowania składu mieszanki betonowej oraz na próbkach pobieranych przy stanowisku betonowania zgodnie z planem kontroli, lecz co najmniej raz w okresie betonowania, ale nie rzadziej niż 1 raz na 5000 m³ betonu.

Wymagany stopień wodoszczelności betonu W8 jest osiągnięty, jeśli pod ciśnieniem wody równym 0,8 MPa w czterech na sześć próbek badanych zgodnie z PN-88/B-06250, nie stwierdza się oznak przesiąkania wody.

6.1.8. Pobranie próbek i badanie

Na Wykonawcy spoczywa obowiązek zapewnienia wykonania badań laboratoryjnych przewidzianych normą PN-88/B-06250 i dodatkowymi wymaganiami GDDP oraz gromadzenie, przechowywanie i okazywanie Inżynierowi wszystkich wyników badań dotyczących jakości betonu i stosowanych materiałów

Jeżeli beton poddany jest specjalnym zabiegom technologicznym, należy opracować plan kontroli jakości betonu dostosowany do wymagań technologii produkcji. W planie kontroli powinny być uwzględnione badania przewidziane aktualną normą (niniejszą Specyfikacją) oraz ewentualne inne konieczne do potwierdzenia prawidłowości zastosowanych zabiegów technologicznych.

6.1.9. Zestawienie wszystkich badań dla betonu:

- badanie składników betonu
- badanie mieszanki betonowej
- badanie betonu

Zestawienie wymaganych badań betonu wg *PN-88/B-06250* podano w tabeli poniżej.

	Rodzaj badania	Punkt normy <i>PN-88/B-06250</i>	Metoda badania wg	Termin lub częstość badania
Badania składników betonu	1) Badanie cementu - czasu wiązania - zmiany objętości - obecność grudek	3.1 3.1 3.1	<i>PN-EN 196-3</i> <i>PN-EN 196-3</i> <i>PN-88/B-06250</i>	Bezpośrednio przed użyciem każdej dostarczonej partii
	2) Badanie kruszywa - składu ziarnowego - kształtu ziaren - zawartości pyłów - zawartość zanieczyszczeń - wilgotności	3.2 3.2 3.2 3.2 3.2	<i>PN-78/B-06714/10</i> /16 /13 /12 /18	Jw.
	3) Badanie wody	3.3	<i>PN-88/B-32250</i>	Przy rozpoczęciu robót i w przypadku stwierdzenia zanieczyszczeń
	4) Badania dodatków i domieszek	3.4	<i>Instrukcji ITB nr 206/77,</i> <i>PN-90/B-06240</i> i świadectw dopuszczenia do stosowania	

Badanie mieszanki betonowej	Urabialności	4.2	PN-88/B-06250	Przy rozpoczęciu robót
	Konsystencji	4.2	jw.	Przy projektowaniu recepty i 2 razy na zmianę roboczą
	Zawartości powietrza	4.3	jw.	jw.
Badania Betonu	1) Wytrzymałość na ściskanie	5.1	PN-88/B-06250	Po ustaleniu recepty i po wykonaniu każdej partii betonu
	2) Wytrzymałość na ściskanie - badania nieniszczące	5.2	PN-74/B-06261 PN-74/B-06262	W przypadkach technicznie uzasadnionych
	3) Nasiąkliwość	5.2	PN-88/B-06250	Po ustaleniu recepty, 3 razy w okresie wykonywania konstrukcji i raz na 5000 m ³ betonu
	4) Mrozoodporność	5.3	jw.	jw.
	5) Przepuszczalność wody	5.4	jw.	jw.

6.2. Kontrola rusztowań

6.2.1. Zakres kontroli

- badania po wykonaniu montażu
- badania okresowe w czasie ich eksploatacji, które należy wykonywać zwłaszcza po ewentualnych awariach, po okresie silnych wiatrów i wysokich wód.

Badania przeprowadza Inżynier wraz z Wykonawcą.

6.2.2. Zestawienie i opis badań

- a) **Sprawdzenie zgodności z dokumentacją** należy przeprowadzać przez oględziny i porównanie zamontowanego rusztowania z Dokumentacją, zwracając uwagę na schematy rusztowania, ilość słupów, stężeń, belki wieńczące oraz rozstaw i usytuowanie podpór na zgodność z wymaganiami niniejszej Specyfikacji.
- b) **Sprawdzenie materiałów złącznych** należy przeprowadzać na bieżąco.
- c) Sprawdzenie materiałów niestalowych należy przeprowadzać na bieżąco.
- d) **Sprawdzenie osi podłużnej i poprzecznej oraz ustawienia w pionie.** W tym celu należy wyznaczyć i utwalić, na przykład za pomocą naciągniętego drutu, osie rusztowania i wykonywać pomiary przymiarem i pionem, do wyznaczonych osi mostu. Ustawienie w pionie sprawdzać pionem ze sznurkiem.
- e) **Sprawdzenie podpór** należy dokonywać przez oględziny i porównanie z Rysunkami oraz pomiar z dokładnością do 1 cm przy użyciu przymiaru.
- f) **Sprawdzenie rzędnych wysokościowych** należy przeprowadzać niwelatorem.
- g) **Sprawdzenie połączeń na śruby** należy przeprowadzać kluczem do śrub, próbując dokręcenie śruby, oraz przez oględziny. Wszystkie śruby powinny być dokręcone całkowicie. Sprawdzać należy wszystkie śruby pionowe i poziome nośne, łączące poszczególne zasadnicze elementy rusztowań oraz rusztowań z belkami wieńczącymi dolnymi i górnymi. Śruby łączące stężenia z konstrukcją nośną rusztowań należy sprawdzać wrywkowo, obejmując sprawdzeniem nie mniej niż 20 % śrub. W przypadku stwierdzenia, że więcej niż 10 % śrub badanych jest niedostatecznie dokręcona, należy sprawdzić wszystkie śruby łączące stężenia z konstrukcją. Podczas sprawdzenia należy wykorzystać materiały z badań przeprowadzonych przez kontrolę techniczną Wykonawcy.
- h) **Sprawdzenie naciągu ściągów i stężeń** należy wykonywać przez oględziny zwisu i uderzenie w pręt naciągu.

Sprawdzeniu podlega naciąg wszystkich ściągow i stężeń. W przypadku braku naciągu należy przede wszystkim sprawdzić dokręcenie śrub łączących końce ściągu z konstrukcją, a następnie uzyskać naciąg przez dokręcenie nakrętki dopinającej (rzymskiej).

- i) **Sprawdzenie posadowienia rusztowania** należy wykonywać przez oględziny i porównanie z projektem dotyczącym przyjętego rodzaju posadowienia. W przypadku zastosowania posadowienia na palach należy przy przeprowadzaniu badań korzystać z Dziennika bicia pali.
Przy posadowieniu na rusztach lub klatkach z podkładów należy również sprawdzać, czy nie następuje usuwanie się gruntu spod podwalin rusztów lub klatek.
- j) **Sprawdzenie połączeń rusztowania z podporą palową** należy wykonywać przez oględziny na zgodność z wymaganiami 5.3.
- k) **Sprawdzenie belek wieńczących jarzma** należy wykonywać przez oględziny.
- l) Sprawdzenie belek toru poddźwigowego należy wykonać przez oględziny.
- m) **Sprawdzenie pomostu roboczego i poręczy** należy wykonywać przez oględziny, pomiar pryzmiarem i próby odrywania poręczy jedną ręką.
- n) Sprawdzenie elementów podtrzymujących bezpośrednio konstrukcje mostową należy wykonywać przez oględziny i porównanie z Dokumentacją.
- o) **Sprawdzenie drabin do wejścia na rusztowanie** należy wykonywać przez oględziny i wejście na rusztowanie na zgodność z wymaganiami niniejszej Specyfikacji.
- p) **Sprawdzenie uziemienia rusztowań** należy wykonywać przez oględziny,
a w przypadkach budzących wątpliwości przez pomiar oporności przewodów uziemiających aparatami elektrycznymi oraz przez odkopanie uziemienia.
- r) **Sprawdzenie wielkości osiadania** należy wykonywać przez oględziny oraz pomiar rzędnych przy użyciu niwelatora i łąty mierniczej oraz porównanie z wielkościami podanymi w Dokumentacji, jak również zanotowanymi z poprzednich badań.
- s) Sprawdzenie, czy nie powstały uszkodzenia elementów konstrukcji należy wykonywać przez oględziny.

6.2.3. Ocena wyników badań

Konstrukcję rusztowań zmontowanych i będących w eksploatacji na placu budowy w celu wykonania mostu należy uznać za zgodną z wymaganiami normy, jeżeli wszystkie badania dadzą wynik dodatni. W przypadku gdy choć jedno badanie daje wynik ujemny, zmontowaną konstrukcję rusztowania należy uznać za niezgodną z wymaganiami normy.

Zmontowana konstrukcja rusztowania lub jej część wykonana niezgodnie z wymaganiami normy powinna być doprowadzona do stanu zgodności z normą i całość przedstawiona ponownie do badań.

Wyniki badań powinny być ujęte w formie protokołu.

Z badań i odbioru rusztowań należy sporządzać protokoły, które powinny zawierać:

- protokół badań po montażu:
- skład komisji i datę wykonania badań
- zakres badań
- wyniki oględzin i pomiarów konstrukcji
- stwierdzenie odchyłek przekraczających granice dopuszczalne
- ocenę komisji przeprowadzającej badania

Protokół badań w czasie eksploatacji:

- wyniki oględzin i pomiarów konstrukcji
- wyniki pomiaru ewentualnego osiadania lub przechylenia rusztowań
- wyniki oględzin i badań śrub, nakrętek i naciągów
- wykaz zauważonych usterek
- opinię, czy praca na rusztowaniach może być wykonywana równoległe z usuwaniem usterek

Protokoły z badań powinny stanowić integralną część Dziennika Budowy.

6.3. Kontrola szalowań

Kontrola szalowań obejmuje:

- sprawdzenie zgodności wykonania z projektem roboczym szalowania lub z instrukcją użytkowania szalowania wielokrotnego użycia,
- sprawdzenie geometryczne (zachowanie wymiarów szalowanych elementów zgodnych z Dokumentacją Projektową z dopuszczalną tolerancją)
- sprawdzenie materiału użytego na szalowanie (klasa drewna, obecność wód itp.)
- sprawdzenie szczelności szalowań w płaszczyznach i narożach wklęsłych.

7. Odbiór robót

Odbiorom podlegają:

- materiały użyte do wytwarzania mieszanki betonowej (cement, kruszywo, woda zarobowa),
- dostarczana na plac budowy lub wytwarzana na miejscu gotowa mieszanka betonowa,
- beton wykonanych elementów mostu..

Do odbioru końcowego Wykonawca przedstawi Inżynierowi dokumenty określające parametry zastosowanych materiałów do wytworzenia betonu, cechy fizyczne i mechaniczne wbudowanego betonu oraz operat z pomiarów geometrycznych wykonanych elementów.

Z odbioru końcowego sporządza się protokół.

8. Przepisy związane

8.1. Deskowania

BN-66/7113-10	Sklejka szalunkowa.
BN-86/7122-11/21	Płyty pilśniowe. Płyty twarde zwykłe. Wymagania.
PN-92/D-95017	Surowiec drzewny. Drewno wielkowymiarowe iglaste. Wspólne wymagania i badania
PN-75/D-96000	Tarcica iglasta ogólnego przeznaczenia.
PN-72/D-96002	Tarcica liściasta ogólnego przeznaczenia.
PN-88/M-82121	Śruby z łbem kwadratowym
PN-88/M-82151	Nakrętki kwadratowe
PN-85/M-82101	Śruby z łbem sześciokątnym.
PN-86/M-82144	Nakrętki sześciokątne.
PN-57/M-82269	Nakrętki napinające otwarte.
PN-85/M-82503	Wkręty do drewna z łbem stożkowym
PN-85/M-82505	Wkręty do drewna z łbem kulistym
BN-87/5028-12	Gwoździe budowlane. Gwoździe z trzpieniem gładkim, okrągłym i kwadratowym.

8.2. Rusztowania

BN-70/9080-02	Rusztowania stalowe z elementów składanych do budowy mostów. Wymagania i badania przy odbiorze zmontowanych rusztowań.
BN-70/9082-01	Rusztowania drewniane budowlane. Wytyczne ogólne projektowania i wykonania.
	Rusztowania dla budowy mostów stalowych, żelbetowych lub z betonu sprężonego. WP-D, DP31. Ministerstwo Komunikacji. Warszawa 1967.
	Instrukcja zabezpieczania przed korozją konstrukcji stalowych za pomocą pokryć malarskich. KOR-3A. Komitet Nauki i Techniki, Warszawa 1971.

8.3. Kruszywo

PN-87/B-01100	Kruszywa mineralne. Kruszywa skalne. Podział, nazwy i określenia
PN-86/B-06712	Kruszywa mineralne do betonu
PN-76/B-06714/00	Kruszywa mineralne. Badania. Postanowienia ogólne
PN-89/B-06714/01	Kruszywa mineralne. Badania. Podział, terminologia
PN-76/B-06714/10	Kruszywa mineralne. Badania. Oznaczenie jamistości
PN-76/B-06714/12	Kruszywa mineralne. Badania. oznaczenie zawartości zanieczyszczeń obcych
PN-78/B-06714/13	Kruszywa mineralne. Badania. Oznaczenie zawartości pyłów mineralnych
PN-91/B-06714/15	Kruszywa mineralne. Badania. oznaczenie składu ziarnowego

PN-78/B-06714/16	Kruszywa mineralne. Badania. Oznaczanie kształtu ziarn.
PN-77/B-06714/17	Kruszywa mineralne. Badania. Oznaczanie wilgotności
PN-77/B-06714/18	Kruszywa mineralne. Badania. Oznaczanie nasiąkliwości
PN-78/B-06714/19	Kruszywa mineralne. Badania. Oznaczanie mrozoodporności metodą bezpośrednią
PN-78/B-06714/26	Kruszywa mineralne. Badania. Oznaczanie zawartości zanieczyszczeń organicznych
PN-89/B-06714/28	Kruszywa mineralne. Badania. Oznaczanie zawartości siarki metodą bromową
PN-91/B-06714/34	Kruszywa mineralne. Badania. Oznaczanie reaktywności alkalicznej
PN-87/B-06714/43	Kruszywa mineralne. Badania. Oznaczanie zawartości ziarn słabych
BN-84/6774-02	Kruszywo mineralne. Kruszywo kamienne łamane do nawierzchni drogowych.
8.4. Cement	
PN-86/B-01300	Cementy. Terminy i określenia
PN-88/B-30030	Cement. Klasyfikacja.
PN-B-19701:1997	Cement. Cement powszechnego użytku. Skład, wymagania i ocena zgodności.
PN-B-19705:1998	Cement specjalny. Cement portlandzki siarczanoodporny
PN-EN 196-1:1996	Metody badania cementu. Oznaczenie wytrzymałości
PN-EN 196-2:1996	Metody badania cementu. Analiza chemiczna cementu
PN-EN 196-3:1996	Metody badania cementu. Oznaczenie czasów wiązania i stałości objętości
PN-EN 196-5:1996	Metody badania cementu. Badanie pucolanowości cementów pucolanowych
PN-EN 196-6:1996	Metody badania cementu. Oznaczenie stopnia zmielenia
PN-EN 196-7:1996	Metody badania cementu. Sposoby pobierania i przygotowania próbek cementu
PN-EN 196-21:1996	Metody badania cementu. Oznaczenie zawartości chlorków, dwutlenku węgla i alkaliów w cemencie
PN-EN 196-21/Ak:1997	Metody badania cementu. Oznaczenie zawartości chlorków, dwutlenku węgla i alkaliów w cemencie; uzupełnienie krajowe dotyczące aparatury do oznaczania CO ₂
PN-86/B-04320	Cement. Odbiorcza statystyczna kontrola jakości
BN-88/6731-08	Cement. Transport i przechowywanie.
PN-76/P-79005	Opakowania transportowe. Worki papierowe.
8.5. Woda	
PN-88/B-32250	Materiały budowlane. Woda do betonu i zapraw
PN-78/C-04541	Woda i ścieki. Oznaczenie suchej pozostałości, pozostałości po prażeniu, straty przy prażeniu oraz substancji rozpuszczonych, substancji rozpuszczonych mineralnych i substancji rozpuszczonych lotnych
PN-71/C-04554/02	Woda i ścieki. Badania twardości. Oznaczenie twardości ogólnej powyżej 0,357 mval/dm ³ metodą wersenianową

PN-82/C-04566/02	Woda i ścieki. Badania zawartości siarki i jej związków. Oznaczenie siarkowodoru i siarczków rozpuszczalnych metodą kolorymetryczną z tiofluoresceiną z kwasem o-hydroksyrtęciobenzoesowym
PN-82/C-04566/03	Woda i ścieki. Badania zawartości siarki i jej związków. Oznaczenie siarkowodoru i siarczków rozpuszczalnych metodą tiomerkurymetryczną
PN-73/C-04600/00	Woda i ścieki. Badania zawartości chlorku i jego związków oraz zapotrzebowania chloru. Oznaczenie pozostałego użytecznego chloru metodą miareczkową jednometryczną.
PN-76/C-04628/02	Woda i ścieki. Badania zawartości cukrów. oznaczenie cukrów ogólnych, cukrów rozpuszczonych i skrobi nierozpuszczonej metodą kolorymetryczną z antronem
8.6.	Stal
PN-86/H-84018	Stal niskostopowa o podwyższonej wytrzymałości. Gatunki.
PN-88/H-84020	Stal niestopowa konstrukcyjna ogólnego przeznaczenia. Gatunki.
PN-81/H-84023	Stal określonego zastosowania. Gatunki.
PN-75/H-93200/00	Walcówka i pręty okrągłe walcowane na gorąco. Wymiary.
8.7.	Beton
PN-88/B-06250	Beton zwykły
PN-63/B-06251	Roboty betonowe i żelbetowe. Wymagania techniczne
PN-S-10040:1999	Obiekty mostowe. Konstrukcje betonowe, żelbetowe i sprężone. Wymagania i badania.
PN-91/S-10042	Obiekty mostowe. Konstrukcje betonowe, żelbetowe i sprężone. Projektowanie.
PN-92/S-10082	Obiekty mostowe. Konstrukcje drewniane. Projektowanie.
PN-90/B-06240	Domieszki do betonu. Metody badań efektów oddziaływania domieszek na beton
BN-73/6736-01	Beton zwykły. Metody badań. Szybka ocena wytrzymałości na ściskanie
PN-74/B-06261	Nieniszczące badania konstrukcji z betonu. Metoda ultradźwiękowa badania wytrzymałości betonu na ściskanie
PN-74/B-06262	Nieniszczące badania konstrukcji z betonu. Metoda sklerometryczna badania wytrzymałości na ściskanie za pomocą młotka Schmidta typu N
PN-69/B-10260	Izolacje bitumiczne. Wymagania i badania przy odbiorze
PN-86/E-05003/01	Ochrona odgromowa obiektów budowlanych. Wymagania ogólne.

M – 13.03.01a WYKONANIE GZYMSÓW PREFABRYKOWANYCH

1.1.1.1.1 Z POLIMEROBETONU

1. WSTĘP

1.1. Przedmiot SST

Przedmiotem niniejszej ogólnej specyfikacji technicznej (SST) są wymagania dotyczące wykonania i odbioru robót związanych z wykonaniem i montażem gzymsów prefabrykowanych z polimerobetonu na płycie ustroju niosącego obiektów inżynierskich.

1.2. Zakres stosowania SST

Szczegółowa specyfikacja techniczna (SST) jest materiałem przy zlecaniu i realizacji robót na obiektach inżynierskich.

1.3. Zakres robót objętych SST

Ustalenia zawarte w niniejszej specyfikacji dotyczą zasad prowadzenia robót związanych z wykonaniem i odbiorem oraz montażem desek gzymsowych z polimerobetonu na płycie pomostu drogowych obiektów inżynierskich (załącznik).

1.4. Określenia podstawowe

1.4.1. Polimerobeton – kompozyt, w którym spoiwem jest żywica poliestrowa z układem utwardzającym, a wypełniaczem mieszanka piaskowo-żwirowa i mączka kwarcowa.

1.4.2. Pozostałe określenia podstawowe są zgodne z obowiązującymi, odpowiednimi polskimi normami i z definicjami podanymi w OST D-M-00.00.00 „Wymagania ogólne” [1] pkt 1.4.

1.5. Ogólne wymagania dotyczące robót

Ogólne wymagania dotyczące robót podano w OST D-M-00.00.00 „Wymagania ogólne” [1], pkt 1.5.

2. MATERIAŁY

2.1. Ogólne wymagania dotyczące materiałów

Ogólne wymagania dotyczące materiałów, ich pozyskiwania i składowania, podano w OST D-M-00.00.00 „Wymagania ogólne” [1] pkt 2.

2.2. Materiały do wykonania gzymsów prefabrykowanych

2.2.1. Polimerobeton

Elementy prefabrykowane gzymsów powinny być wykonane z polimerobetonu o właściwościach podanych w tabelicy 1.

Tablica 1. Właściwości polimerobetonu dla gzymsów prefabrykowanych

Lp.	Właściwości	Jednostka	Wymagania	Badania wg
1	Wytrzymałość gwarantowana polimerobetonu na ściskanie	MPa	≥ 80	Instrukcja ITB nr 194 [8]
2	Wytrzymałość gwarantowana polimerobetonu na rozciąganie przy zginaniu	MPa	≥ 20	Instrukcja ITB nr 194 [8]
3	Nasiąkliwość polimerobetonu	%	≤ 0,25	PN-B-04101:1985 [3]
4	Porowatość polimerobetonu	%	≤ 9	
5	Gęstość objętościowa	kg/m ³	2300	
6	Stopień mrozoodporności		≥ F150	PN-B-06250:1988 [4]
7	Twardość wg Brinella	MPa	≥ 160	
8	Ścieralność na tarczy Boehmego	cm	0,10	PN-B-04111:1984 [5]

2.2.2. Prefabrykaty

Prefabrykaty gzymsowe powinny być wykonane w wytwórni, zgodnie z dokumentacją projektową. Powierzchnia prefabrykatów powinna być bez rys, pęknięć i ubytków betonu, o fakturze zatartej. Zewnętrzna powierzchnia płyty gzymsowej powinna być zabezpieczona antykorozyjnie w wytwórni, w sposób zaaprobowany przez Inżyniera, np. gładkim laminatem na bazie żelkotu poliestrowego. Barwa widocznej powierzchni powinna być uzgodniona z Inżynierem.

Elementy prefabrykowane z polimerobetonu powinny spełniać wymagania podane w tabelicy 2.

Tablica 2. Właściwości elementów prefabrykowanych gzymsów

Lp.	Właściwości	Jednostka	Wymagania	Badania wg
1	Odchyłki długości elementów	mm	≤ 3	PN-B-

2	Odchyłki innych niż długość wymiarów elementów	mm	≤ 2	10021:1980 [7] BN-80/6775-03/01 [6]
3	Odchyłki prostoliniowości	mm	≤ 2 $\leq 1/500$ długości	
4	Odchyłki skrzywienia przekroju mierzone wzajemnym przesunięciem odpowiadających sobie punktów przekroju	mm	≤ 2 $\leq 1/500$ długości	
5	Równość powierzchni: szczyrby i uszkodzenia powierzchni elementów polimerobetonowych widocznych po wbudowaniu	mm	<1	

Prefabrykaty powinny być wyposażone w zbrojenie umożliwiające zakotwienie prefabrykatu w płycie pomostu. Zbrojenie powinno być wykonane ze stali spełniającej wymagania OST M-12.01.00 [2].

2.3. Materiały do uszczelniania spoin

Do uszczelniania styków między prefabrykowaną deską gzymosową i gzymsem wylewanym na mokro oraz szczelin między deskami gzymosowymi należy stosować zestaw do uszczelniania szczelin dylatacyjnych narażonych na działanie wody, odpowiednio przeznaczony się do wypełniania szczelin poziomych i pionowych. Materiały uszczelniające powinny spełniać wymagania dokumentacji projektowej i ST. Dla użytych materiałów uszczelniających Wykonawca przedstawi Polską Normę, aprobatę techniczną wydaną przez IBDiM lub europejską aprobatę techniczną.

Jeżeli ST ani dokumentacja projektowa nie podają inaczej, do uszczelnienia styków między deską prefabrykowaną i gzymsem wylewanym „na mokro” można stosować zestaw uszczelniający składający się z elastycznej taśmy z tworzywa sztucznego oraz zaprawy klejowej do przyklejania taśmy. Zestaw powinien charakteryzować się:

- bardzo dobrą przyczepnością do podłoża betonowego i szczelnością,
- wysoką wytrzymałością na uszkodzenia mechaniczne,
- wysoką odpornością na czynniki chemiczne (m.in. wody chlorowanej, ścieków domowych, rozcieńczonych kwasów i zasad, kwasów organicznych, domowych i przemysłowych środków czyszczących, mazutu, olejów silnikowych, benzyny). Taśma powinna mieć szerokość około 10 cm.

Alternatywnie można stosować jednoskładnikowy kit poliuretanowy lub silikonową masę zalewową, sieciującą pod wpływem wilgoci z atmosfery, w procesie sieciowania przechodzący do postaci elastycznej gumy. Materiał uszczelniający powinien być odporny na działanie wody, rozcieńczonych soli, kwasów i zasad oraz paliw i smarów. Materiał powinien zachowywać właściwości elastyczne w szerokim zakresie temperatur (w tym ujemnych do -30°C) i wykazywać odporność na starzenie w warunkach eksploatacji. Powinien, przy zastosowaniu odpowiednich środków gruntujących, zachowywać bardzo dobrą przyczepność do betonu.

Kit poliuretanowy lub silikonowy można też stosować do uszczelnienia styków między prefabrykatami.

3. SPRZĘT

3.1. Ogólne wymagania dotyczące sprzętu

Ogólne wymagania dotyczące sprzętu podano w OST D-M-00.00.00 „Wymagania ogólne” [1], pkt 3.

3.2. Sprzęt do wykonania robót

Przewiduje się ręczny montaż desek gzymosowych. Do aplikacji materiału uszczelniającego należy stosować narzędzia rekomendowane przez producenta, np. pistolety na sprężone powietrze lub ręczne pistolety ciśnieniowe.

4. TRANSPORT

4.1. Ogólne wymagania dotyczące transportu

Ogólne wymagania dotyczące transportu podano w OST D-M-00.00.00 „Wymagania ogólne” [1], pkt 4.

4.2. Transport materiałów

4.2.1. Transport i składowanie prefabrykatów

Transport prefabrykowanych elementów może się odbywać po osiągnięciu przez beton 80% projektowej wytrzymałości, dowolnym środkiem transportu zaakceptowanym przez Inżyniera. Elementy prefabrykowane powinny być pakowane na paletach drewnianych i wiązane taśmą stalową. Do transportu powinny być układane poziomo, długością w kierunku jazdy.

Z prefabrykatami powinno być dostarczone zaświadczenie o wynikach przeprowadzonych badań, zawierające:

- nazwę i adres producenta,
- nazwę instytucji przeprowadzającej badania,
- datę pobrania próbek,
- sposób pobrania próbek,
- datę badań,
- wyniki badań.

Prefabrykaty powinny być składowane w pozycji wbudowania, na podłożu utwardzonym i dobrze odwodnionym.

4.2.3. Transport i składowanie materiału do uszczelniania spoin

Materiały uszczelniające należy przewozić i składować w oryginalnych opakowaniach producenta, w pozycji stojącej. Transport opakowań z materiałami może się odbywać dowolnym środkiem transportu pod warunkiem zachowania warunków określonych przez producenta. Podczas transportu opakowania należy zabezpieczyć przed przesuwaniem i uszkodzeniem.

Materiały należy składować w odpowiedniej (podanej przez producenta) temperaturze, chronić przed wpływem działania promieniowania ciepłego, nasłonecznieniem, zawilgoceniem i zamoczeniem. Należy przestrzegać terminu ważności produktu. Niespełnienie warunków przechowywania i transportu może spowodować utratę właściwości materiałów uszczelniających.

Na każdym opakowaniu należy umieścić etykietę zawierającą co najmniej następujące dane:

- nazwę i adres producenta,
- nazwę wyrobu,
- oznakowanie,
- datę produkcji i okres przydatności do stosowania,
- masę netto,
- numer aprobaty technicznej lub PN,
- sposób przechowywania i stosowania materiałów i zachowania przy tym niezbędnych środków ostrożności, bhp i ochrony środowiska.

5. WYKONANIE ROBÓT

5.1. Ogólne zasady wykonywania robót

Ogólne zasady wykonywania robót podano w OST D-M-00.00.00 „Wymagania ogólne” [1], pkt 5.

5.2. Zasady wykonywania robót

Podstawowe czynności przy wykonywaniu robót obejmują:

- roboty przygotowawcze,
- montaż deski gzymsowej,
- wykonanie uszczelnień,
- roboty wykończeniowe.

5.3. Roboty przygotowawcze

Przed przystąpieniem do robót należy:

- ustalić materiały niezbędne do wykonania robót,
- określić kolejność, sposób i termin wykonania robót.

5.4. Montaż deski gzymsowej i wykonanie uszczelnień

Prefabrykaty gzymsowe powinny zostać wykonane w wytwórni. Przed przystąpieniem do wbudowania prefabrykatu, Wykonawca przedstawi Inżynierowi atest producenta, potwierdzający zgodność z wymaganiami przedstawionymi w pkt 2. Przed przystąpieniem, do montażu należy sprawdzić stan prefabrykatów. Zbrojenie wykonane w celu połączenia prefabrykatu z betonem wylewanym „na mokro” powinno być oczyszczone i wyprostowane.

W trakcie montażu prefabrykatów, należy szczególną uwagę zwrócić na ich właściwe usytuowanie i zamocowanie (przyspawanie) wystających prętów do zbrojenia betonu wylewanego „na mokro”. Z powierzchni prefabrykatów stykających się

w zespoleniu z nowym betonem należy usunąć szklivo, oczyścić powierzchnię styku i starannie zwilżyć wodą. Następnie na suchą i oczyszczoną powierzchnię nakleić taśmę uszczelniającą styk deski gzymsowej z betonem gzymsu wylewanego na mokro.

W przypadku stosowania kitu lub masy zalewowej jako uszczelnienia, należy w trakcie betonowania gzymsu pozostawić w konstrukcji listwę drewnianą, którą po stwardnieniu betonu należy usunąć i powstałą szczelinę wypełnić kitem. Przed ułożeniem kitu szczelinę należy dokładnie oczyścić np. przez przedmuchiwanie sprężonym powietrzem. Wszystkie uszczelniane powierzchnie powinny być czyste, twarde, wolne od zanieczyszczeń olejami, smarami, wolne od pyłu cementowego i innych nie związanych z podłożem elementów. W tym celu należy oczyścić szczeliny mechaniczną szczotką stalową lub przez piaskowanie. Po oczyszczeniu, szczelinę należy odpylić sprężonym powietrzem. Ubytki w krawędziach szczeliny o głębokości przekraczającej 25 mm powinny być przed uszczelnieniem naprawione materiałami naprawczymi, dla których Wykonawca przedstawi Polską Normę lub aprobatę techniczną. Jeżeli producent tego wymaga, powierzchnie należy zagruntować przed wypełnieniem szczeliny środkiem gruntującym, rekomendowanym przez producenta.

6. KONTROLA JAKOŚCI ROBÓT

6.1. Ogólne zasady kontroli jakości robót

Ogólne zasady kontroli jakości robót podano w OST D-M-00.00.00 [1] „Wymagania ogólne”, pkt 6.

6.2. Badania przed przystąpieniem do robót

Przed przystąpieniem do robót Wykonawca powinien:

- uzyskać wymagane dokumenty, dopuszczające wyroby budowlane do obrotu i powszechnego stosowania (certyfikaty zgodności, deklaracje zgodności, aprobaty techniczne, ew. badania materiałów wykonane przez dostawców itp.), potwierdzające zgodność materiałów z wymaganiami pktu 2 niniejszej specyfikacji,

- ew. wykonać własne badania właściwości materiałów przeznaczonych do wykonania robót, określone w pkt 2 lub przez Inżyniera.
Wszystkie dokumenty oraz wyniki badań Wykonawca przedstawi Inżynierowi do akceptacji.

6.3. Kontrola materiałów

6.3.1. Kontrola elementów prefabrykowanych

Materiały należy kontrolować na podstawie atestów i aprobat technicznych na zgodność z pkt 2 niniejszej SST. Właściwości polimerobetonu należy kontrolować na podstawie atestu producenta i porównanie ich z wymaganiami SST, pkt 2.2.1, tablica 1. Dodatkowo należy sprawdzić wygląd zewnętrzny prefabrykatów na podstawie oględzin elementu, przez pomiar i policzenie uszkodzeń występujących na powierzchniach i krawędziach elementu oraz pomierzenie odchyłek od nominalnych kształtów. Pomiary długości i głębokości uszkodzeń oraz odchyłek: wymiarów, prostoliniowości, skręcenia przekroju należy wykonać za pomocą przymiaru stalowego lub suwmiarki z dokładnością do 1 mm, zgodnie z PN-80/B-10021 [7]. Dopuszczalne odchyłki i wady powierzchni podano w pkt 2.2.2, tablica 2.

Należy skontrolować zbrojenie do zakotwienia prefabrykatu w betonie; pręty powinny być czyste i wyprostowane.

6.3.2. Kontrola materiałów uszczelniających

Materiały uszczelniające należy kontrolować na podstawie atestów producenta i porównanie ich właściwości z wymaganiami SST pkt 2.3.

6.4. Kontrola zamontowania prefabrykowanej deski gzymsowej

Sprawdzenie prawidłowości montażu prefabrykatów gzymsowych obejmuje:

- a) wizualną ocenę jakości robót,
- b) sprawdzenie szerokości spoin na zgodność z dokumentacją projektową; szerokość spoiny nie powinna różnić się od projektowanej o więcej niż 2 mm,
- c) sprawdzenie prostoliniowości ułożenia (odchylenia mierzone łata o długości 4,0 m nie powinny być większe niż 2 mm),
- d) niwelacyjne sprawdzenie prawidłowości wysokościowego ułożenia (odchylenia rzędnych nie powinny przekraczać 2 mm),
- e) sprawdzenie wykonania uszczelnienia między deską gzymsową i płytą gzymsową.

Przed wykonaniem uszczelnienia należy sprawdzić stan szczeliny, która powinna być czysta, odkurzona i sucha. Szczelina powinna być wypełniona materiałem uszczelniającym na pełną głębokość.

7. OBMIAR ROBÓT

7.1. Ogólne zasady obmiaru robót

Ogólne zasady obmiaru robót podano w OST D-M-00.00.00 „Wymagania ogólne” [1], pkt 7.

7.2. Jednostka obmiarowa

Jednostką obmiarową jest m (metr) gzymsu z desek prefabrykowanych.

8. ODBIÓR ROBÓT

8.1. Ogólne zasady odbioru robót

Ogólne zasady odbioru robót podano w OST D-M-00.00.00 „Wymagania ogólne” [1], pkt 8.

8.2. Odbiór robót zanikających i ulegających zakryciu

Odbiorowi robót zanikających i ulegających zakryciu podlega przygotowanie prefabrykatu do zespolenia z betonem wykonywanym „na mokro” i przygotowanie szczelin do wypełnienia. Odbiór tych robót powinien być zgodny z wymaganiami OST D-M-00.00.00 „Wymagania ogólne” [1] oraz niniejszej OST.

9. PODSTAWA PŁATNOŚCI

9.1. Ogólne ustalenia dotyczące podstawy płatności

Ogólne ustalenia dotyczące podstawy płatności podano w OST D-M-00.00.00 „Wymagania ogólne” [1],

pkt 9.

9.2. Cena jednostki obmiarowej

Cena jednostkowa wykonania gzymsów prefabrykowanych z polimerobetonu obejmuje:

- prace pomiarowe i przygotowawcze,
- zakup, dostarczenie i składowanie materiałów i pozostałych środków produkcji,
- przygotowanie prefabrykatów do połączenia z betonem monolitycznym,
- zamontowanie prefabrykatów,
- uszczelnienie spoin,
- wykonanie badań,
- uporządkowanie terenu.

9.3. Sposób rozliczenia robót tymczasowych i prac towarzyszących

Cena wykonania robót określonych niniejszą SST obejmuje:

- roboty tymczasowe, które są potrzebne do wykonania robót podstawowych, ale nie są przekazywane Zamawiającemu i są usuwane po wykonaniu robót podstawowych,
- prace towarzyszące, które są niezbędne do wykonania robót podstawowych, niezaliczane do robót tymczasowych.

10. PRZEPISY ZWIĄZANE

10.1. Ogólne specyfikacje techniczne (OST)

1. D-M-00.00.00 Wymagania ogólne
2. M-12.01.00 Stal zbrojeniowa

10.2. Normy

3. PN-B-04101:1985 Materiały kamienne. Oznaczenie nasiąkliwości wodą
4. PN-B-06250:1998 Beton zwykły
5. PN-B-04111:1984 Materiały kamienne. Oznaczenie ścieralności na tarczy Boehmego
6. BN-80/6775-03/01 Prefabrykaty budowlane z betonu. Elementy nawierzchni dróg, ulic, parkingów i torowisk tramwajowych. Wspólne wymagania i badania
7. PN-B-10021:1980 Prefabrykaty budowlane z betonu. Metody pomiaru cech cech geometrycznych

10.3. Inne dokumenty

8. Instrukcja ITB nr 194 – Wytyczne badania cech mechanicznych polibetonu na próbkach wykonanych w formach, Warszawa, 1998

11. ZAŁĄCZNIK

PRZYKŁAD GZYMSU PREFABRYKOWANEGO Z POLIMEROBETONU NA PŁYTCIE POMOSTU

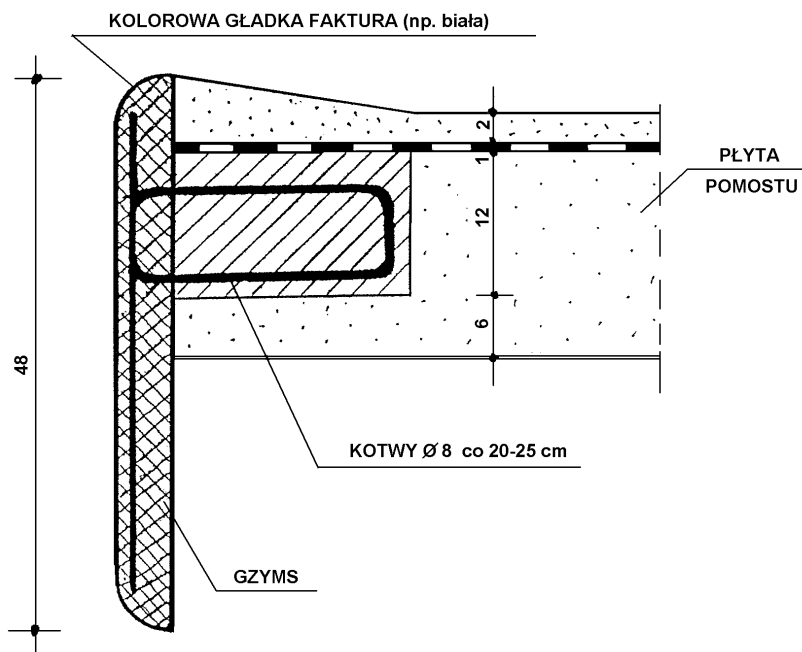

M.14.01.02 KONSTRUKCJE STALOWE USTROJU NIOSĄCEGO ZE STALI TYPU S235J2G3 (ST3S)

1. Wstęp

1.1. Przedmiot ST

Przedmiotem niniejszej Specyfikacji Technicznej są wymagania dotyczące wykonania konstrukcji stalowej pomostów

1.2. Zakres stosowania ST

Specyfikacja Techniczna jest stosowana jako warunki wykonania i odbioru robót dla konstrukcji stalowej pomostów na Jeziorze Miejskim w Złotowie.

1.3. Zakres robót objętych ST

Ustalenia zawarte w niniejszej specyfikacji dotyczą wykonania i odbioru robót związanych z wykonaniem i montażem konstrukcji stalowej mostu i obejmują :

- warsztatowe wykonanie konstrukcji stalowej pomostów i oczepów ,
- montaż konstrukcji stalowych oczepów i pomostów na budowie.

1.4. Określenia podstawowe

Komisarz Odbiorczy Ministerstwa Infrastruktury - osoba fizycznie upoważniona do odbioru technicznego w hucie stali konstrukcyjnej przeznaczonej na mosty, wyznaczona przez Głównego Inspektora Dozoru Technicznego.

Komisja Kwalifikacyjna Ministerstwa Infrastruktury - nadająca prawo do wykonywania mostów o konstrukcji stalowej przedsiębiorstwom konstrukcje mostów i wykonującym montaż i remonty mostów.

1.4.3. Pozostałe określenia są zgodne z obowiązującymi ogólnymi normami i ST D-M.00.00.00 "Wymagania ogólne".

1.5. Ogólne wymagania dotyczące robót

Wykonawca robót jest odpowiedzialny za jakość wykonania oraz za zgodność z Dokumentacją Projektową ST i poleceniami Inżyniera.

Ogólne wymagania dotyczące robót podano w ST D-M.00.00.00 "Wymagania ogólne".

2. Materiały

Do budowy mostów można stosować wyłącznie materiały zgodne z Polskimi Normami lub posiadające Aprobaty techniczne.

Do wyrobów stalowych konstrukcji mostowych należy używać stal zgodnie z PN-S-10052. Inne gatunki stali mogą być zastosowane przez Wytwórcę za zgodą Projektanta oraz Inżyniera, jeśli posiadają Aprobatę techniczną wydaną przez uprawnioną jednostkę zaakceptowaną przez Ministerstwo Infrastruktury oraz atest potwierdzający zgodność danej partii materiału z Aprobatą.

Wyroby ze stali konstrukcyjnej gatunków zgodnych z PN-S-10052 przeznaczone do wytworzenia stalowej konstrukcji mostowej podlegają odbiorowi dokonywanemu przez Komisarza Odbiorczego Ministerstwa Infrastruktury. Wytwórca Konstrukcji powinien w porozumieniu z Inżynierem powiadomić Komisarza Odbiorczego Ministerstwa Infrastruktury o złożeniu zamówienia u Wytwórcy stali konstrukcyjnej. Powiadomienie Komisarza powinno wyprzedzać co najmniej na 15 dni termin rozpoczęcia wytwarzania stali.

Wytop stali konstrukcyjnej i jej przetwarzanie na wyroby nie może rozpocząć się bez zgody i zatwierdzenia technologii przez Komisarza Odbiorczego Ministerstwa Infrastruktury.

Komisarz Odbiorczy Ministerstwa Infrastruktury dokonuje wszelkich czynności kontrolnych i badań zgodnie z wymaganiami przedmiotowymi norm na koszt Wytwórcy stali konstrukcyjnej.

Rozpoczęcie wytwarzania stali bez powiadomienia Komisarza i jego zgody jest podejmowane na ryzyko Wytwórcy stali.

Użycie wyrobów ze stali konstrukcyjnej, których wytop i przetwarzanie nie jest kontrolowane przez Komisarza Odbiorczego Ministerstwa Infrastruktury u Wytwórcy stali, może być wykonane tylko po przeprowadzeniu odbioru przez Komisarza. W tym przypadku Komisarz dokonuje wszelkich czynności kontrolnych i badań zgodnie z wymaganiami norm przedmiotowych, a także badań dodatkowych, których konieczność określa sam, na koszt własny Wytwórcy stalowej konstrukcji mostowej.

Materiałami stosowanymi przy wykonywaniu konstrukcji stalowej ww. mostu według zasad niniejszej ST są:

2.1. Blachy

Blachy ze stali S235J2G3 - na elementy konstrukcyjne - powinny być zgodne z Dokumentacją Projektową pod względem gatunków, asortymentów i własności oraz odpowiadać wymaganiom norm.

Wymagane badania ultradźwiękowe wszystkich elementów na rozwarstwienie (klasa P6 wg PN-EN 10160:2001).

Wyroby powinny być zgodne z PN-S-10050:

mieć atesty hutnicze i zaświadczenie odbioru (przez Komisarza Odbiorczego Ministerstwa Infrastruktury),

mieć trwałe oświadczenie dokonane przez Komisarza Odbiorczego,

mieć wybite znaki cechowania, oznaczenia cechowania kolorowego, kolorowe przywieszki zgodnie z PN-M-01103 i PN-M-01104,

d) spełniać wymagania określone w normach przedmiotowych.

2.2. Materiały spawalnicze

Zamówienia na materiały spawalnicze składa Wytwórca konstrukcji mostowej u zaakceptowanego przez Inżyniera Producenta.

Na Wytwórcy konstrukcji ciąży obowiązek egzekwowania od dostawców i przechowywania atestów potwierdzających spełnienie wymagań postawionych w normie przedmiotowej. Badania, które warunkują wystawienie atestów Wytwórca materiałów spawalniczych przeprowadza na własny koszt. Atesty muszą być przedstawione wraz z dostawą każdej partii materiałów spawalniczych.

Materiały pochodzące z zapasów Wytwórcy konstrukcji stalowej powinny być atestowane na koszt własny Wytwórcy konstrukcji w zakresie ustalonym przez Inżyniera.

Materiały do połączeń spawanych odpowiednie do gatunków stali łączonych elementów będą określone w projekcie technologii spawania i muszą być zaakceptowane przez Inżyniera. Powinny one spełniać wymagania następujących norm:

elektrody wg PN-M-69430 i PN-M-69433,

druty spawalnicze wg PN-M-69420,

topiki do spawania łukiem krytym PN-M-69355,

topiki do spawania żuźlowego PN-M-69356.

Wytwórca powinien przestrzegać okresów ważności stosowania elektrod według gwarancji dostawcy. Materiały spawalnicze należy przechowywać ponad podłogą w suchych, przewietrzanych i ogrzewanych pomieszczeniach. Łączniki i materiały spawalnicze przeznaczone do wytworzenia określonej stalowej konstrukcji mostowej powinny być oddzielone od pozostałych.

Elektrody otulone powinny posiadać otulinę nieuszkodzoną, centryczną, niezatłuszczoną i niezawilgoconą.

Przed przystąpieniem do spawania elektrody należy wysuszyć. Zaleca się suszenie w temp. 120÷180 oC w czasie 1÷2 godzin.

UWAGA: Nowe gatunki stali mogą być stosowane pod warunkiem uzyskania Aprobaty Technicznej wydanej przez upoważnioną jednostkę naukowo-badawczą (np. IBDiM), na podstawie wyników badań wykonanych zgodnie z wymaganiami odpowiednich norm.

3. Sprzęt

Wykonawca powinien dysponować następującym sprzętem:

maszyna do cięcia tlenowo-acetylenowego, krzywoliniowego rur sterowana numerycznie,

spawarki,

żuraw samochodowy lub samobieżny o udźwigu 10 Mg,

żurawie samochodowe o udźwigu dostosowanym do ciężaru podnoszonych elementów (40÷100 Mg), do montażu konstrukcji,

sprężarka powietrza,

szlifiarki ręczne,

g) narzędzia podręczne (szczotki druciane, młotki itp.).

h) rusztowania oraz pomosty robocze niezbędne do wykonania wszystkich robót

Wykonawca dostarczy, zamontuje, rozbierze i usunie z placu budowy wszystkie pomosty oraz rusztowania niezbędne do wykonania robót.

4. Transport

W czasie przewozu materiałów należy je ustawiać równomiernie na całej powierzchni ładunkowej, obok siebie i zabezpieczyć przed możliwością ich przesunięcia podczas transportu.

Wyroby ze stali konstrukcyjnej powinny być utrzymywane w stanie suchym i składowane nad gruntem na odpowiednich podporach.

4.1. Transport zewnętrzny konstrukcji stalowej

Elementy konstrukcji o przekroczonej skrajni należy przewozić po uzyskaniu zgody GDDP lub innych jednostek administrującej drogami i ulicami. Konwój przewożący części ponadwymiarowe konstrukcji powinien być oznakowany i poprzedzony przez oznakowany samochód pilotujący.

Wszystkie elementy konstrukcji powinny być ładowane na środki transportu w ten sposób, aby mogły być transportowane i rozładowywane bez powstania nadmiernych naprężeń, deformacji i uszkodzeń. Zalecane jest transportowanie konstrukcji w takiej pozycji, w jakiej będzie eksploatowana.

W trakcie transportu należy chronić:

elementy styków montażowych,

elementy do zespolenia z płytą pomostu (sworznie zespalające),

powłoki antykorozyjne.

Wskazane jest podanie przez Wytwórcę konstrukcji sposobu transportu i składowania elementów.

Elementy powinny posiadać wyraźne oznakowanie określające umieszczenie elementów w montowanej konstrukcji.

Sposób mocowania elementów musi wykluczać możliwość przesunięcia, przewrócenia lub zsunienia w czasie transportu.

4.2. Transport na placu budowy

4.2.1. Transport poziomy

Sposób załadowania i umocowania elementów konstrukcji na środki transportu powinien zapewniać ich stateczność i ochronę przed przesunięciem się ładunku podczas transportu.

Elementy wiotkie powinny być odpowiednio zabezpieczone przed odkształceniem i zdeformowaniem.

4.2.2. Transport pionowy elementów konstrukcji

Uchwyty do zamocowania nie powinny być zniekształcone lub wygięte. Podnoszone elementy powinny być zabezpieczone przed odkształceniem, na przykład przez zastosowanie podkładek drewnianych pod pęta lub haki podnoszące elementy z użyciem odpowiednich zawiesi, z zachowaniem zasad bezpieczeństwa.

4.2.3. Składowanie elementów konstrukcji stalowej

Elementy należy układać na podkładkach drewnianych dla zabezpieczenia od zetknięcia z ziemią, zalania wodą i gromadzenia się wody w zagłębieniach konstrukcji. Przy układaniu elementów w stosy pionowe należy stosować odpowiednio rozłożone podkładki drewniane między elementami, dla zabezpieczenia elementów przez odkształceniami wskutek przegięcia lub docisku oraz zachować odstępy umożliwiające bezpieczne podnoszenie elementów. Pozostałe wymagania patrz pkt 5.4.2.

Przy składowaniu elementów w bazach (magazynach) na dłuższy okres czasu należy przeprowadzić okresową kontrolę elementów, zwracając szczególną uwagę na zabezpieczenie przed korozją.

5. Wykonanie robót

5.1. Ogólne warunki wykonania robót podano w ST D-M.00.00.00 "Wymagania ogólne".

5.2. Wymagania w stosunku do Wytwórcy stalowych konstrukcji mostowych i Wykonawcy montażu

Konstrukcje stalowe mogą być wytwarzane jedynie w wytwórniach zakwalifikowanych przez Komisję Kwalifikacyjną Ministerstwa Infrastruktury. Wytwórca konstrukcji powinien razem z ofertą przetargową dostarczyć Inżynierowi kopię świadectwa Komisji dla danej Wytwórni. Wytwórca nie może przenieść wytworzenia całości lub części konstrukcji do innej Wytwórni bez zgody Inżyniera. Zatwierdzeni przez Inżyniera podwykonawcy Wytwórcy muszą również posiadać świadectwa Komisji Kwalifikacyjnej Ministerstwa Infrastruktury.

Posiadanie świadectwa Komisji Kwalifikacyjnej Ministerstwa Infrastruktury obowiązuje również przedsiębiorstwo wykonujące montaż stalowej konstrukcji mostowej, jeśli montowane przęsła mają rozpiętość teoretyczną większą od 21 m lub jeśli dla zmontowania przęsła konieczne jest wykonanie połączeń spawanych albo śruby sprężające.

Termin ważności świadectwa i jego zakres muszą być zgodne z czasem realizacji i rodzajem wytwarzanej lub montowanej konstrukcji.

5.3. Zakres wykonywanych robót wytwórni

5.3.1. Program wytwarzania konstrukcji w Wytwórni

Rozpoczęcie robót może nastąpić po pisemnym zaakceptowaniu przez Inżyniera programu robót.

Program sporządzany jest przez Wytwórcę i powinien zawierać:

harmonogram realizacji robót,

informację o personelu kierowniczym i technicznym Wytwórcy,

informację o obsadzie tych stanowisk robotniczych, na których konieczne jest udokumentowanie kwalifikacji (np. spawaczy),

informację o dostawcach materiałów,

informację o podwykonawcach,

informację o podstawowym sprzęcie przewidzianym do realizacji zadania,

g) projekt technologii spawania,

h) harmonogram i sposób przeprowadzania badań materiałów i spoin wymaganych

w specyfikacjach, i) inne informacje żądane przez Inżyniera, j) ewentualne zgłoszenia potrzeby zmian.

Program musi uwzględniać spełnienie wszystkich ustaleń zawartych w Dokumentacji Projektowej i specyfikacjach i powinna znaleźć się w nim pisemna deklaracja Wytwórcy o szczegółowym zapoznaniu się z Dokumentacją Projektową i Specyfikacjami Technicznymi.

Projekt technologii spawania winien zawierać:

metodę spawania, sprzęt i materiały,

kolejność wykonywania spoin,

pozycję łączonych elementów przy spawaniu,

przygotowanie brzegów elementów i rowków do spawania,

rodzaje obróbki spoin,

metody kontroli i badań.

Technologia spawania powinna zapewniać minimalizację naprężeń spawalniczych i odkształceń. Wytwórca winien wykonać rysunki warsztatowe na własne potrzeby. Jeśli jakaś czynność technologiczna nie jest określona w Dokumentacji Projektowej, lub zachodzi konieczność zmiany w technologii Wytwórcy musi uzyskać akceptację Inżyniera.

W trakcie wykonywania konstrukcji stalowej w Wytwórni wykonawca zobowiązany jest do prowadzenia Dziennika wytwarzania konstrukcji.

5.3.2. Obróbka elementów

5.3.2.1. Sprawdzenie wymiarów wyrobów i prostowanie

Przed przystąpieniem do wytwarzania konstrukcji należy sprawdzić gatunki, asortymenty, własności, wymiary i prostolinijność używanych wyrobów ze stali konstrukcyjnych. Bez uprzedniego prostowania mogą być użyte wyroby, których odchyłki wymiarów i kształtów nie przekraczają dopuszczalnych odchyłek wg PN-S-10050 pkt 2.4.2.

5.3.2.2. Cięcie elementów i obrabianie brzegów należy wykonać zgodnie z ustaleniami projektu technicznego z zachowaniem wymagań PN-S-10050 pkt 2.4.1.1.

5.3.2.3. Prostowanie i gięcie elementów

Wytwórca powinien w obecności Inżyniera wykonać próbne użycie sprzętu przeznaczonego do prostowania i gięcia elementów. Roboty mogą być kontynuowane, jeżeli pomierzone w próbnym użyciu odchyłki nie przekroczą wartości podanych w PN-S-10050 pkt 2.4.2. Wystąpienie pęknięć po prostowaniu lub gięciu jest niedopuszczalne i powoduje odrzucenie wykonywanych elementów.

Podczas gięcia należy przestrzegać zaleceń PN-S-10050 pkt 2.4.1.2.

5.3.2.4. Czyszczenie powierzchni i brzegów przed spawaniem

Przed przystąpieniem do składania konstrukcji Inżynier przeprowadza odbiór elementów konstrukcji w zakresie usunięcia rdzy, oczyszczenia i oszlifowania powierzchni przylegających i brzegów stykowanych z zachowaniem wymagań PN-S-10050 PN-M-04251 i PN-M-69774.

5.3.3. Spawanie

Spawanie elementów konstrukcji należy wykonać zgodnie z zaakceptowanym przez Inżyniera Projektem technologii spawania.

Osoby kierujące spawaniem i spawacze powinny posiadać uprawnienia państwowe uzyskane w systemie kwalifikacyjnym kierowanym przez Instytut Spawalnictwa w Gliwicach.

Spawanie należy przeprowadzić zgodnie z wymaganiami PN-S-10050 pkt 2.4.4.4.

Wszystkie spoiny po wykonaniu podlegają badaniu, ocenie jakości i odbiorowi zgodnie z Projektem technologii spawania.

Projekt technologii spawania winien zawierać:

- metodę spawania, sprzęt i materiały,
- kolejność wykonania spoin,
- pozycję łączonych elementów przy spawaniu,
- przygotowanie brzegów elementów i rowków do spawania,
- rodzaje obróbki spoin,
- metody kontroli i badań.

Technologia spawania powinna zapewniać minimalizację naprężeń spawalniczych i odkształceń. Jeśli jakaś technologia nie jest określona jednoznacznie w Dokumentacji Projektowej lub zachodzi konieczność zmiany technologii, Wytwórca musi uzyskać akceptację Inżyniera.

Wykonawca obowiązany jest dokonać badania spoin i udostępnić ich wyniki do kontroli Inżynierowi. Badania spoin polegające na oględzinach i makroskopowych badaniach nieniszczących wg PN-M-67703 i PN-M-69775 prowadzi Inżynier.

Badania radiofotograficzne i ultradźwiękowe zgodnie z PN-M-69776 i PN-M-69777 wykonywać mogą jedynie laboratoria zaakceptowane przez Komisję Kwalifikacyjną MTiGM podczas przewodu kwalifikującego wytwórnię.

Inżynier może nakazać wykonanie spoin próbnych przez spawaczy i ich kontrolę. Inżynier uprawniony jest do zarządzenia dodatkowych badań spoin i złączy spawanych w każdej fazie wytwarzania konstrukcji.

Badania potwierdzające jakość robot spawalniczych prowadzić należy według PN-S-10050 pkt 3.2.8 i 3.2.9.

Wytwórca zobowiązany jest gromadzić pełną dokumentację badań w postaci radiogramów i protokołów oraz przekazać ją Inżynierowi podczas odbioru ostatecznego konstrukcji.

5.3.4. Zabezpieczenie antykorozyjne przed wysyłką

W Wytwórni należy wykonać zabezpieczenie antykorozyjne konstrukcji stalowej przewidziane w Dokumentacji Projektowej zgodnie ze ST M.14.02.01.

5.4. Montaż i scalanie konstrukcji na miejscu budowy

Na wszystkich etapach montażu i scalania konstrukcji stalowej mostu należy na bieżąco kontrolować "geometrię" konstrukcji stalowej (strzałki odwrotne i ugięcia) i ich zgodność z Dokumentacją Projektową.

5.4.1. Składowanie i transport elementów konstrukcji na placu budowy

Obowiązkiem Wykonawcy montażu jest przygotowanie placu składowego konstrukcji i udostępnienie go Wytwórcy konstrukcji stalowej, aby mógł dokonać rozładunku dostarczonej konstrukcji stalowej i usunąć ewentualne odkształcenia powstałe w trakcie transportu. Plac składowy powinien być wolny od wody.

Konstrukcję należy układać na placu budowy z uwzględnieniem projektu montażu i kolejności poszczególnych faz montażu. Konstrukcję należy układać na podkładach drewnianych, betonowych lub podkładach kolejowych.

Sposób układania konstrukcji powinien zapewniać:

- jej stateczność i nieodkształcalność,
- dobre przewietrzanie elementów konstrukcyjnych,
- dobrą widoczność oznakowania składowanych elementów,
- zabezpieczenie przed gromadzeniem się wód opadowych, śniegu, zanieczyszczeń, itp,
- dobry dostęp do kolejno montowanych elementów.

Wszelkie uszkodzenia elementów powstałe podczas składowania i transportu wewnętrznego muszą być ocenione przez Inżyniera i w razie konieczności element być zastąpiony nowym na koszt Wykonawcy.

5.4.2. Wykonanie rusztowań montażowych

Wykonanie rusztowań montażowych powinno zapewniać prawidłowy dostęp do każdego styku konstrukcji wykonywanego na budowie.

Przy budowie rusztowań dla montażu konstrukcji stalowych należy uwzględnić możliwość ich wykorzystania do prac malarskich.

Budowę rusztowań i pomostów należy prowadzić zgodnie z projektem rusztowań oraz wg wymagań PN-M-48090:1996.

5.4.3. Montaż konstrukcji

Poszczególne elementy konstrukcji stalowej należy montować na rusztowaniach tymczasowych zgodnie z kolejnością podaną w Projekcie montażu.

5.4.4. Wykonanie połączeń stałych spawanych na miejscu budowy.

Wszystkie spoiny wykonywane na budowie muszą być przewidziane w Dokumentacji Projektowej. Jeśli zachodzi potrzeba wykonania dodatkowych spoin musi być to zaakceptowane przez Inżyniera wpisem do Dziennika Budowy. Spawanie nieprzewidzianych w Dokumentacji Projektowej uchwytych montażowych do podnoszenia lub zamocowania wymaga zgody Inżyniera. Inżynier może zażądać wykonania obliczeń sprawdzających skutki przespawania uchwytych montażowych.

Wszystkie prace spawalnicze należy powierzać jedynie wykwalifikowanym spawaczom, posiadającym aktualne uprawnienia. Każda spoina powinna być oznaczona osobistym znakiem spawacza, wybitym on obu końcach krótkich spoin w odległości 10÷15 mm od brzegu, na długich spoinach co 1 m. Należy prowadzić Dziennik spawania.

Przed przystąpieniem do robót spawalniczych należy sprawdzić kwalifikacje spawaczy. Wskazane jest wykonanie spoin próbnych.

Przy wykonywaniu spawania na montażu podczas opadów atmosferycznych, mżawki lub mgły, miejsce spawania i stanowiska spawaczy należy osłonić, a w przypadku większej wilgotności względnej powietrza niż 80% należy zaniechać spawania. Prace spawalnicze należy prowadzić w temperaturze powyżej 50C.

Powierzchnie łączonych elementów na szerokości nie mniejszej niż 15 mm od rowka spoiny należy oczyścić ze zgorzeliny, rdzy, farby, tłuszczu i innych zanieczyszczeń do czystego metalu.

Wszystkie spoiny czołowe powinny być podpawane lub wykonanie taką technologią, aby grań była jednolita i gładka. Spoiny po wykonaniu powinny być obrobione mechanicznie.

Dopuszczalna wielkość podtopienia lub wklęsnięcie grani w podpionie wg klasy wadliwości W1 dla złączy specjalnej jakości i W2 dla złączy normalnej jakości wg PN-M-69775.

Spoiny czołowe specjalnej jakości powinny odpowiadać klasie wadliwości złącza R1, a wszystkie spoiny normalnej jakości w konstrukcjach mostowych wadliwości złącza R2 wg PN-EN 12517:2001.

Spoiny pachwinowe powinny odpowiadać klasie W2 wg PN-M-69775. Spoiny powinny posiadać klasę zgodną z Dokumentacją Projektową i projektem montażu. Wszystkie spoiny po wykonaniu podlegają badaniu i ocenie jakości i odbiorowi zgodnie z PN-S-10050 pkt 2.4.4.4. Końcowe badania spoin powinny być przeprowadzone nie wcześniej niż po upływie 96 godzin po ich wykonaniu.

Badanie spoin polegające na oględzinach i makroskopowych badaniach nieniszczących wg PN-M-69703 prowadzi Inżynier. Koszt badań radiofotograficznych i ultradźwiękowych ponosi Wykonawca, a wykonywać je mogą jedynie laboratoria zaakceptowane przez Inżyniera. Badanie potwierdzające jakość robót spawalniczych prowadzić wg PN-S-10050 punkty 3.2.8 i 3.2.9.

Wykonawca robót montażowych zobowiązany jest gromadzić pełną dokumentację badań w postaci radiogramów oraz protokołów i przekazać ją Inżynierowi podczas odbioru ostatecznego konstrukcji.

6. Kontrola jakości robót

Ogólne zasady kontroli jakości robót podano w ST D-M.00.00.00 "Wymagania ogólne". 6.1. Rusztowania

Szczególnie należy zwrócić uwagę na prostolinijność części pionowych, które przenoszą zasadnicze obciążenia pionowe.

Strzałka pomiędzy naciągniętą struną a poszczególnymi elementami, tj. ścianką rury, półką, ścianką lub środkiem kształtownika, nie powinna być większa niż:

dla części pionowych od 0,001 ich długości i (stupów) niż 1,5 mm,

dla części elementów poziomych niż 0,001 długości i nie większa niż 2 mm,

dla ściągów niż 0,002 długości i niż 3 mm.

Należy sprawdzić zabezpieczenie przed korozją elementów składanych, a w szczególności powierzchni przylegających, które po złożeniu rusztowania będą niedostępne dla zabezpieczenia.

Połączenia na śruby.

Otworki na śruby w dostarczonych elementach powinny być wykonane o średnicy o 1 mm większej od nominalnej średnicy trzpienia śruby.

Dopuszczalne odchyłki powinny wynosić:

- 1,0 mm - dla otworów o średnicy nominalnej do 20 mm,
- 1,5 mm - dla otworów o średnicy nominalnej powyżej 20 mm.

Ponadto powinny być spełnione następujące wymagania:

owalność otworu, tj. różnica pomiędzy największą i najmniejszą średnicą, nie powinna przekraczać 5% nominalnej średnicy otworu oraz 1 mm,

skośność otworu nie może przekraczać 3% grubości łączonych elementów oraz 2 mm.

Inne rodzaje połączeń gwarantujące wytrzymałość i stateczność rusztowań mogą być stosowane pod warunkiem zatwierdzenia przez odpowiednie władze.

Dopuszczalne ugięcia belek wieńczących górnych, belek pomostu.

Ugięcia pionowe nie powinny przekraczać:

w belkach wieńczących 1:400 l,

w belkach pomostu 1:200 l.

Stateczność i osiadanie klatki należy obliczać wg WP-D, DP-31.

Dopuszczalne odchyłki przy posadowieniu na klatkach z podkładów powinny wynosić:

dopuszczalne odchylenia w rozstawie poszczególnych podkładów ± 5 cm,

dopuszczalne odchylenia w położeniu środka podstawy klatki ± 10 cm.

Dopuszczalne odchyłki przy posadowieniu na rusztach lub podwalinach drewnianych:

dopuszczalne odchylenia w równomiernym rozstawie poszczególnych belek rusztu ± 10 cm,

dopuszczalne odchylenia w położeniu środka ciężkości rusztu w stosunku do położenia wypadkowej ± 10 cm.

Badania przy odbiorze konstrukcji zmontowanych rusztowań stalowych z elementów składanych polegają na stwierdzeniu zgodności konstrukcji rusztowań z wymaganiami technicznymi podanymi w normie i ewentualnie z dodatkowymi wymaganiami podanymi w zamówieniu dla poszczególnych konstrukcji mostowych.

Badania przeprowadza Inżynier wraz z Wykonawcą.

Badania rusztowań w czasie ich eksploatacji.

W okresie eksploatacji rusztowań należy dokonywać okresowe badania techniczne celem stwierdzenia, czy praca na rusztowaniach oraz warunki atmosferyczne nie wpłynęły na pogorszenie stanu rusztowań i nie zagrażają bezpieczeństwu.

Badania przeprowadza Inżynier wraz z Wykonawcą.

6.2. Materiały

Materiały przeznaczone do wbudowania pomimo posiadania odpowiednich certyfikatów, atestów oraz Aprobata technicznych, każdorazowo przed wbudowaniem muszą uzyskać akceptację Inżyniera. Akceptacja partii materiałów przeznaczonych do wbudowania polega na wizualnej ocenie stanu materiałów dokonanej przez Inżyniera, oraz udokumentowaniu jej wpisem do Dziennika Budowy.

Badania materiałów obejmują sprawdzenie atestów (deklaracji zgodności) materiałów stalowych i protokołów odbioru z hut przez Komisarza Odbiorczego. W przypadku braku tych dokumentów konieczne jest zbadanie cech mechanicznych i chemicznych stali w celu określenia jej gatunku wg specjalnie opracowanego programu badań.

6.3. Konstrukcja stalowa

Konstrukcja stalowa podlega odbiorom na poszczególnych etapach jej wykonania. Wykonanie konstrukcji powinno być zgodne z PN-S-10050.

Dopuszczalne odchyłki wymiarów konstrukcji zgodnie z w/w normą wynoszą:

odchyłka prostości elementów (pasów ściskanych od podpory do podpory lub do węzła stężeń) nie więcej niż 1/1000 długości i nie więcej niż 10 mm,

dopuszczalne skręcenie przekroju (mierzone wzajemnym przesunięciem odpowiadających sobie punktów przekrojów) nie więcej niż 1/1000 długości i nie więcej niż 10 mm,

długości dźwigara ± 10 mm,

wysokości dźwigara ± 1 mm,

odchylenia strzałki wygięcia dźwigara $\pm 10\%$ projektowanej strzałki,

wybrzuszenie środka blachownicy z płaszczyzny dźwigara ± 3 mm.

6.3.1. Badania elementów stalowych.

Należy sprawdzić czy użyte do konstrukcji blachy i kształtowniki są zgodne z Dokumentacją Projektową i odpowiadają właściwym normom, czy odchyłki kształtu i wymiarów nie przekraczają dopuszczalnych wartości wg PN-S-10050.

Ponadto należy sprawdzić czy:

długość elementów i ich kształt jest zgodny z rysunkami warsztatowymi,

powierzchnie przylegające są dostatecznie szczelne, a krawędzie odpowiednio obrobione,

elementy są właściwie oznakowane.

6.3.2. Sprawdzenie wymiarów konstrukcji obejmuje:

zasadnicze wymiary konstrukcji, tj. długość, wysokość, szerokość,

przekroje wszystkich belek.

Dokładność pomiaru powinna wynosić 1 mm. Wyniki pomiarów powinny być zgodne z Dokumentacją Projektową i rysunkami warsztatowymi.

Sprawdzenie kształtu konstrukcji polega na kontroli:

prostoliniowości elementów za pomocą łat oraz prawidłowości kształtu konstrukcji za pomocą szablonu,

wielkości ewentualnych wybrzuszeń środka lub wygięcia belek w całości.

6.4. Połączenia spawane

Styk spawany należy wykonać z taką dokładnością, aby wzajemne przesunięcia stykających się elementów nie przekraczały 1 mm.

Badanie materiałów spawalniczych polega na sprawdzeniu czy mają one atesty wydane przez wytwórnę tych materiałów, gwarantujące zgodność z przedmiotowymi normami podanymi w punkcie 2.3.9 normy PN-S-10050 oraz czy okres ważności gwarancji nie został przekroczony. Jeżeli warunki te nie są spełnione materiały te można zastosować po wyrażeniu zgody przez Inżyniera i po wykonaniu nakazanych przez niego badań.

Wszystkie spoiny czołowe w elementach konstrukcji powinny być, zgodnie punktem 2.4.4.4 normy PN-S-10050, prześwietlane zgodnie z planem prześwietleń na całej długości, a radiogramy powinny dać wyniki nie gorsze od klasy W2 wadliwości wg PN-M-69775.

Spoiny pachwinowe powinny być poddane oględzinom zewnętrznym i badaniom ultradźwiękowym wg PN-M-70055/01 i powinny dać wyniki nie gorsze od klasy wadliwości dla spoin nośnych wg PN-M-69775.

Niedopuszczalne są rysy lub pęknięcia w spoinach lub w materiale w ich sąsiedztwie. Na podstawie radiogramów wykonanych wg PN-M-69770 oraz wad spoin określonych wg PN-M-69703 i wykrytych prześwietlaniem wg PN-M-69771 należy określić klasę spoin wg PN-M-69773 i PN-M-69775. Klasa spoiny powinna być wpisana do protokołu badań spoiny.

Spoiny lub ich części ocenione w wyniku oględzin lub prześwietlania jako wadliwe lub nie spełniające wymagań należy usunąć w sposób nie powodujący uszkodzeń konstrukcji lub powstania w niej dodatkowych naprężeń. Powtórne wykonane spoiny w miejscu usuniętych należy poddać ponownym badaniom w pełnym zakresie.

Badania spoin i złączy spawanych przeprowadzać zgodnie z punktami 3.2.7 i 3.2.8 PN-S-10050.

Maksymalne przesunięcie łączników zespalających od zaprojektowanego wynosi 2,5 mm pod warunkiem zachowania wymaganych odległości.

6.5. Usuwanie przekroczonych odchyłek

Po ustaleniu z udziałem rzeczoznawcy czy przekroczone odchyłki wpływają na bezpieczeństwo konstrukcji Inżynier podejmie decyzje o pozostawieniu względnie sposobie usunięcia odchyłek.

6.6. Kontrola geodezyjna odchyłek

Przez cały czas montażu konstrukcji stalowej należy prowadzić bieżącą kontrolę geodezyjną geometrii konstrukcji stalowej – ugięć, odchylenia w planie i innych parametrów geometrycznych.

7. Obmiar robót

Jednostką obmiaru robót jest 1 Mg wykonanej i zmontowanej konstrukcji stalowej. Obmiar nie obejmuje żadnych rusztowań i stężeń montażowych.

Ogólne zasady obmiaru robót podano w ST D-M.00.00.00 "Wymagania ogólne".

8. Odbiór robót

8.1. Ogólne zasady odbioru robót podano w ST D-M.00.00.00 "Wymagania ogólne".

Odbiory winny objąć wszystkie etapy realizacji przede wszystkim takie roboty, które ulegają zanikowi a wpływają na jakość robot. Odbiory należy dokonać sprawdzając przytoczone w pkt 6 kryteria oceny. Czynność odbioru winna być udokumentowana odpowiednim protokołem zgodnie z przyjętymi w ST D-M.00.00.00. zasadami.

Do odbioru konstrukcji powołuje się komisję odbioru. Jej skład ustala Inżynier w porozumieniu z Wykonawcą (Wytwórcą i montującym).

Odbiory częściowe przeprowadza Inżynier. Wyniki odbiorów częściowych należy wpisać do Dziennika wykonania konstrukcji.

Do odbioru ostatecznego w Wytwórni Wytwórca przedkłada wszystkie dokumenty techniczne, świadectwa kontroli laboratoryjnej i technologicznej, świadectwa spawaczy, pomiary odchyłek, świadectwa jakości materiałów, jak również dziennik wykonania konstrukcji, Dokumentację Projektową, rysunki warsztatowe, protokoły odbiorów częściowych, protokół z pomiaru geometrii lub próbnego montażu wytwarzanej konstrukcji.

Odbiór konstrukcji po rozładunku i uszkodzeń powstałych w transporcie winien być wykonany w obecności Inżyniera i powinien być przez niego zaakceptowany. Wytwórca powinien dostarczyć wszystkie elementy konstrukcji stalowej oraz komplet dokumentów dotyczących wykonanej konstrukcji.

Do odbioru ostatecznego konstrukcji montujący i wykonawca przedkłada wszystkie dokumenty techniczne, świadectwa kontroli i pomiarów, dokumenty badania łączników (spoin), pomiary odchyłek, wyniki próbnego obciążenia i inne, których zażąda Inżynier.

Elementem odbioru ostatecznego konstrukcji stalowej jest próbne obciążenie wykonanego mostu. Próbne obciążenie powinno być wykonane wg opracowanego Projektu próbnego obciążenia.

9. Podstawa płatności

Ogólne wymagania dotyczące płatności podano w ST D-M.00.00.00 "Wymagania ogólne".

Cena wykonania robót obejmuje:

A. W zakresie wykonania konstrukcji w wytwórni:

prace przygotowawcze,

dostarczenie wszystkich czynników produkcji,

- opracowanie Programu wytwarzania konstrukcji w Wytwórni,

badanie blach i ich oczyszczenie,

frezowanie i cięcie blach,

obróbka maszynowa: pasowanie, ukosowanie,

wykonanie niezbędnych badań laboratoryjnych i pomiarów określonych w specyfikacji lub nakazanych przez Inżyniera,

oznaczenie elementów według kolejności montażu;

B. Transport konstrukcji:

załadunek konstrukcji na środki transportu,

przewiezienie konstrukcji z wytwórni na plac budowy,

usunięcie uszkodzeń powstałych w trakcie transportu,

złożenie konstrukcji na placu składowym na budowie;

C W zakresie montażu konstrukcji na budowie:

prace przygotowawcze i pomiarowe,

opracowanie Programu montażu konstrukcji wraz z Projektem technologii spawania

wykonanie rusztowań podpierających i ich rozbiórka,
 sprawdzenie kwalifikacji spawaczy,
 montaż wstępny z regulacją geometrii,
 stałe połączenie elementów przez spawanie,
 usunięcie ewentualnych usterek,
 usunięcie materiałów usługowych poza pas drogowy,
 wykonanie niezbędnych badań laboratoryjnych oraz pomiarów wymaganych w specyfikacji lub zleconych przez Inżyniera

10. Przepisy związane

- PN-B-03200 Konstrukcje stalowe. Obliczenia statyczne i projektowane.
 PN-S-10050 Obiekty mostowe. Konstrukcje stalowe. Wymagania i badania.
 PN-S-10052 Obiekty mostowe. Konstrukcje stalowe. Projektowanie.
 PN-H-01104 Stal. Półwyroby i wyroby hutnicze. Cechowanie.
 PN-H-74219 Rury stalowe bez szwu walcowane na gorąco ogólnego zastosowania.
 PN-H-74220 Rury stalowe bez szwu ciągnione i walcowane na zimno ogólnego stosowania.
 PN-H-84018 Stal niskostopowa o podwyższonej wytrzymałości. Gatunki.
 PN-H-92203 Blachy stalowe uniwersalne. Wymiary.
 PN-H-93000 Stal węglowa niskostopowa. Walcówka i pręty walcowane na gorąco.
 PN-M-48090:1996 Rusztowania stalowe z elementów składanych do budowy mostów. Wymagania i badania przy odbiorze zmontowanych rusztowań.
 PN-77/M-69000 Spawalnictwo. Spawanie metali. Nazwy i określenia.
 PN-84/M-69001 Spawalnictwo. Spajanie metali i procesy pokrewne. Podział.
 PN-75/M-69002 Spawalnictwo. Pozycje spawania. Klasyfikacja i oznaczenia.
 PN-81/M-69003 Spawalnictwo. Zgrzewanie metali. Podstawowe nazwy i określenia.
 PN-84/M-69005 Spawalnictwo. Spajalność metali. Terminologia.
 PN-M-69355 Topniki do spawania i napawania łukiem krytym.
 PN-M-69356 Topniki do spawania żużlowego.
 PN-M-69420 Spawalnictwo. Druty lite do spawania i napawania stali.
 PN-M-69430 Spawalnictwo. Elektrody stalowe otulone do spawania i napawania stali. Ogólne wymagania i badania.
 PN-M-69703 Spawalnictwo. Wady złączy spawanych. Nazwy i określenia.
 PN-74/M-69771 Spawalnictwo. Wady złączy doczołowych wykrywane badaniami radiofotograficznymi. Nazwy i określenia. (stan 1976 r.)
 PN-M-69774 Spawalnictwo. Cięcie gazowe stali węglowych o grubości 5 ÷ 100 mm. Jakość powierzchni cięcia.
 PN-M-69775 Spawalnictwo. Wadliwość złączy spawanych. Oznaczenie klasy wadliwości na podstawie oględzin zewnętrznych.
 PN-M-69776 Spawalnictwo. Określenie wysokości wad spoin na podstawie gęstości optycznej obrazu na radiogramie.
 PN-M-69777 Spawalnictwo. Klasyfikacja wadliwości złączy spawanych na podstawie wyników badań ultradźwiękowych.
 PN-M-70055/01 Spawalnictwo. Badania ultradźwiękowe złączy spawanych. Postanowienia ogólne.
 PN-EN 10020:2002U Definicja i klasyfikacja gatunków stali
 PN-EN 10021:1997 Ogólne techniczne warunki dostaw stali i wyrobów stalowych.
 PN-EN 10025:2002 Wyroby walcowane na gorąco z niestopowych stali konstrukcyjnych. Warunki techniczne dostawy.
 PN-EN 10056-1:2000 Kątowniki równoramienne i nierównoramienne ze stali konstrukcyjne. Wymiary
 PN-EN 10160:2001 Badania ultradźwiękowe wyrobów stalowych płaskich grubości równej lub większej niż 6 mm.
 PN-EN 10279:2002U Ceowniki stalowe walcowane na gorąco. Tolerancje kształtu, wymiarów i masy.
 PN-EN 12062:2000 Spawalnictwo. Badania nieniszczące złączy spawanych. Zasady ogólne dotyczące metali.
 PN-EN 12517:2001 Badania nieniszczące złączy spawanych. Badania radiofotograficzne złączy spawanych. Poziom akceptacji.
 ROZPORZĄDZENIE MINISTRA TRANSPORTU I GOSPODARKI MORSKIEJ z dnia 30 maja 2000 r. w sprawie warunków technicznych, jakim powinny odpowiadać drogowe obiekty inżynierskie i ich usytuowanie. (Dz. U. Nr 63 poz. 735 - z dnia 3.08 2000 r.)
 UWAGA: W przypadku zmiany lub aktualizacji ww. norm należy posługiwać się aktualnie obowiązującymi normami (PN)

M.14.01.06 POKRYWANIE POWŁOKAMI MALARSKIMI KONSTRUKCJI STALOWYCH

1. Wstęp

1.1. Przedmiot Specyfikacji

Przedmiotem niniejszej Specyfikacji są wymagania dotyczące wykonania i odbioru robót związanych z pokrywaniem powłokami malarskimi konstrukcji stalowych obiektów mostowych.

1.2. Zakres stosowania Specyfikacji

Specyfikacja jest stosowana jako dokument przetargowy i kontraktowy przy zlecaniu i realizacji robót wymienionych w punkcie 1.1.

1.3. Zakres robót objętych Specyfikacją

Ustalenia zawarte w niniejszej Specyfikacji mają zastosowanie przy pokrywaniu powłokami malarskimi konstrukcji stalowych i obejmują:

- przygotowanie powierzchni do malowania,
- nanoszenie warstwy gruntu i międzywarstwy,
- nanoszenie farb nawierzchniowych.

Przygotowanie powierzchni do malowania i nanoszenie farby do gruntowania i międzywarstwy na nowe elementy ma miejsce w wytwórni, a na budowie, po montażu konstrukcji, zachodzi potrzeba wykonania tych czynności w miejscach styku i w miejscach uszkodzeń w czasie transportu bądź montażu.

Ostatnim etapem zabezpieczenia antykorozyjnego jest nanoszenie warstw farb nawierzchniowych.

1.4. Określenia podstawowe

Określenia podane w niniejszej Specyfikacji są zgodne z obowiązującymi odpowiednimi normami oraz określeniami podanymi w Specyfikacji DMU.00.00.00 „Wymagania ogólne”.

Aklimatyzacja (sezonowanie) powłoki - stabilizacja powłoki malarskiej w celu uzyskania przez nią zakładanych właściwości użytkowych.

Czas przydatności wyrobu do stosowania - czas, w którym materiał malarski po zmieszaniu składników nadaje się do nanoszenia na podłoże.

Farba - wyrób lakierowy pigmentowany, tworzący powłokę kryjącą, która spełnia przede wszystkim funkcję ochronną.

Malowanie nawierzchniowe - naniesienie farby nawierzchniowej na warstwę gruntującą w celu uszczelnienia i uodpornienia na występujące w atmosferze czynniki agresywne oraz uszkodzenia mechaniczne.

Punkt rosy - temperatura, w której zawarta w powietrzu para wodna osiąga stan nasycenia. Po obniżeniu temperatury powietrza lub malowanego obiektu poniżej punktu rosy następuje wykraplanie się wody zawartej w powietrzu.

Rozcieńczalnik - lotna ciecz dodawana do farby lub emalii w celu zmniejszenia lepkości do wartości przewidzianej dla danego wyrobu.

Zabezpieczenie antykorozyjne - wszelkie, celowo zastosowane środki zwiększające odporność obiektu lub jego elementu na działanie korozji.

1.5. Ogólne wymagania dotyczące robót

Ogólne wymagania dotyczące robót podano w Specyfikacji DMU.00.00.00 "Wymagania ogólne".

Wykonawca robót jest odpowiedzialny za jakość ich wykonania oraz za zgodność z przedmiarem robót, Specyfikacjami i poleceniami Inżyniera.

2. Materiały

2.1. Wymagania ogólne

Konstrukcja stalowa podlegająca zabezpieczeniu wymaga zastosowania specyficznych zestawów malarskich o podwyższonej trwałości, a to ze względu na warunki jej pracy, cechujące się następującymi właściwościami:

- trudności z renowacją powłok (pod obiektem wzdłuż konstrukcji przebiegają ciągi komunikacyjne, dla których zachowana musi być ciągłość ruchu)

- konstrukcja jest szczególnie ekspozowana na działanie promieni ultrafioletowych
- konstrukcja podlega dużym odkształceniom, wymagana jest więc duża elastyczność zastosowanych powłok

Dobór zestawu malarskiego musi ściśle odpowiadać powyższym warunkom, co uwzględnione zostało w warunkach niniejszej Specyfikacji.

2.2. Wymagania formalne

Zestawu pokryć malarskich dokonuje Wykonawca, a szczegóły przedkłada Inżynierowi do zatwierdzenia.

Dobry zestaw powłok winien:

- posiadać Aprobatację Techniczną IBDiM
- odpowiadać warunkom niniejszej Specyfikacji
- podlegać akceptacji Inżyniera

2.3. Podstawowe materiały zestawu malarskiego

- Dla warstwy gruntującej:

Dwuskładnikowa farba gruntująca na bazie żywicy epoksydowej z dodatkiem pigmentów i pyłu cynkowego. Grubość powłoki minimum 60µm – grubość suchej powłoki.

- Dla międzywarstwy:

Dwuskładnikowa farba na bazie żywicy epoksydowej z wypełniaczem metalicznym. Grubość powłoki minimum 100µm – grubość suchej powłoki.

- Dla warstwy nawierzchniowej:

Dwuskładnikowa farba nawierzchniowa na bazie poliuretanu, dostępna w kolorach matowych. Grubość powłoki minimum 80µm – grubość suchej powłoki.

Wszystkie powyższe farby muszą mieć odporność na działanie temperatury w suchej atmosferze minimum 150°C a przy krótkotrwałym działaniu temperatury (w czasie kilku godzin) minimum 180°C, natomiast w wilgotnej atmosferze (konsolidacja pary wodnej przy gwałtownym ochłodzeniu) minimum 100°C.

Pozostałe własności farb zgodne z kartami technicznymi produktów sporządzonymi przez ich Producenta. Karty te należy przedłożyć Inżynierowi przy uzyskiwaniu jego akceptacji dla dobranego zestawu malarskiego.

2.4. Kolor pokrycia malarskiego

Kolory dwóch pierwszych warstw dowolne, ale różniące się zdecydowanie dla różnych warstw.

Kolor wierzchniej warstwy pokrycia dobiera Wykonawca i przedkłada Inżynierowi do akceptacji.

2.5. Wymagania dla kompletnej powłoki zestawu antykorozyjnego

L.P.	WŁAŚCIWOŚĆ	JEDNOSTKI	WYMAGANIA	BADANIA WG
1	2	3	4	5
1	Minimalna grubość suchej powłoki	µm	240	PN-93/C-81515
2	Przyczepność farby gruntującej do podłoża	stopień	1	PN-80/C-81531 p.1.2.1.
3	Przyczepność międzywarstwy	stopień	1-2	PN-80/C-81531 p.1.2.1.
4	Przyczepność zestawu	stopień	1-2	PN-80/C-81531 p.1.2.1.
5	Przyczepność zestawu po badaniach korozyjnych	stopień	2	PN-80/C-81531 p.1.2.1.
6	Odporność w zanurzeniu w wodzie destylowanej - cykle mokro/suche 16h/8h:	-	-	Procedura IBDiM
	powłoka z nacięciem ¹⁾		-	
	powłoka bez nacięcia		50 cykli, powłoka bez zmian ²⁾	
7	Odporność w zanurzeniu w kwaśnym deszczu - cykle mokro/suche 16h/8h:	-	-	Procedura IBDiM
	powłoka z nacięciem ¹⁾		-	

	powłoka bez nacięcia		50 cykli, powłoka bez zmian ²⁾	
8	Odporność w komorze solnej: powłoka z nacięciem ¹⁾ czas obciążenia dopuszczalne odległości od rysy: korozja pęcherze	-	1440 h 3 mm 8 mm	PN-88/C-81523
	powłoka bez nacięcia czas obciążenia dopuszczalne odległości od rysy: korozja pęcherze		1440 h powłoka bez zmian ²⁾	
9	Odporność w komorze UV: powłoka z nacięciem ¹⁾ powłoka bez nacięcia	-	- 500 h; dop. nieznaczna zmiana barwy oraz zmiana połysku do 50% ³⁾ kredowanie max 2 stopień ⁴⁾	PN-93/C-81548
10	Wartość rezystancji powłok mierzona metodą spektroskopii impedancyjnej po badaniach korozyjnych wg punktów 1+3 powłoka z nacięciem ¹⁾ powłoka bez nacięcia	-	- obniżenie rezystancji powłoki o max.20% jednak do wartości nie mniejszej niż 10 ⁸ Ωcm ²	Procedura IBDiM
11	Odporność na zmienne temperatury od -25°C do +55°C	-	300 cykli po 4 h powłoka bez zmian ²⁾	PN-88/C-81556

1)Nacięcia wykonane wg PN-88/C-81523

2)Zniszczenie powłok określane wg PN-86/C-81555

3)Oznaczenie połysku wg PN-81/C-81550

4)Oznaczenie kredowania wg PN-82/C-81544

2.6. Wymagania szczegółowe

Preparaty stosowane na powłoki nawierzchniowe powinny gwarantować możliwość nanoszenia jednorazowo warstwy o grubości do 100 μm w stanie suchym.

Podczas przygotowania produktu należy ściśle stosować się do zaleceń producenta i danych zawartych w kartach technicznych poszczególnego produktu oraz przestrzegać warunków jego użycia. Na każdym opakowaniu dostarczonej farby muszą być wszystkie napisy po polsku. Farby należy przechowywać w warunkach i okresach czasu określonych przez producenta.

Z uwagi na to, że są to farby dwuskładnikowe należy ściśle przestrzegać i kontrolować podane przez producenta warunki mieszania i czasy przydatności do użycia po zmieszaniu. Na pojemniku ze zmieszaną farbą musi być umieszczona na widocznym miejscu godzina przydatności farby do użycia.

2.7. Składowanie materiałów

Wyroby lakierowe należy przechowywać w magazynach zamkniętych, stanowiących wydzielone budynki lub wydzielone pomieszczenia, odpowiadające przepisom dotyczącym magazynów materiałów łatwo palnych zgodnie z normą *PN-89/C-81400*.

Temperatura wewnątrz pomieszczeń magazynowych powinna wynosić od +4 do +25°C.

3. Sprzęt

3.1. Ogólne warunki stosowania sprzętu

Roboty można wykonać przy użyciu sprzętu zaakceptowanego przez Inżyniera.

3.2. Sprzęt do czyszczenia konstrukcji

Czyszczenie konstrukcji należy przeprowadzić mechanicznie urządzeniami o działaniu strumieniowościernym dowolnego typu, zaakceptowanymi przez Inżyniera. Sprzęt do czyszczenia oraz przedmuchiwanie lub odkurzania oczyszczonych powierzchni musi zapewniać strumień odolionego i suchego powietrza.

3.3. Sprzęt do malowania

Nanoszenie farb należy wykonywać zgodnie z kartami technicznymi produktów, instrukcjami nakładania farb dostarczonymi przez producenta farb. Wymaganie to odnosi się przede wszystkim do metod aplikacji i parametrów technologicznych nanoszenia. Podane w kartach technicznych typy pistoletów i pomp nie mają charakteru obligatoryjnego i mogą być zastąpione sprzętem o zbliżonych właściwościach technicznych dostępnym w kraju. Rodzaj użytego sprzętu podlega akceptacji przez Inżyniera. Prawidłowe ustalenie parametrów malowania należy przeprowadzić na próbnych powierzchniach i uzyskać akceptację Inżyniera.

4. Transport

Transport wyrobów lakierowych i rozcieńczalników winien odbywać się z zachowaniem obowiązujących przepisów o przewozie materiałów niebezpiecznych określonych w *PN-89/C-81400*.

5. Wykonanie robót

5.1. Ogólne warunki wykonania robót

Wykonawca przedstawi Inżynierowi do akceptacji projekt organizacji i harmonogram robót uwzględniające wszystkie warunki w jakich będzie wykonane pokrywanie powłokami malarskimi.

5.2. Zakres wykonywanych robót

5.2.1. Przygotowanie powierzchni do malowania

Powierzchnie przewidziane do malowania należy oczyścić. Oczyszczenie polega na usunięciu z powierzchni stalowych zanieczyszczeń w postaci zgorzeli, rdzy, tłuszczów, smarów, kurzu, pyłu, wilgoci i resztek z procesu spawania. Podstawową czynnością jest usunięcie zgorzeli i rdzy, co należy wykonać przy pomocy metody strumieniowo - ścierniej (śrutowanie). Przedtem należy jednak usunąć z powierzchni konstrukcji zanieczyszczenia organiczne (tłuszcze, smary) - zaleca się używanie do tego celu rozcieńczalników, dopuszczając używanie innych środków o podobnej skuteczności.

Wymagana chropowatość powierzchni przed ułożeniem warstwy gruntującej R_{y5} (R_z) = 25-75 μm , wg PN-ISO 8503.

Pył i kurz należy usunąć z oczyszczonych powierzchni bezpośrednio przed malowaniem przy pomocy szczotek z włosia lub przy pomocy przedmuchiwania strumieniem suchego, odolionego powietrza bądź przy pomocy odkurzaczy przemysłowych.

W miejscach spoin w celu usunięcia topnika po spawaniu, wyprysków i wygładzenia ostrych krawędzi należy wykonać szlifowanie.

Przygotowanie powierzchni stali do malowania musi być zgodne z normą *PN-ISO/8501*.

Oczyszczone powierzchnie należy pokryć farbą do gruntowania nie później niż po upływie 3 godzin od czyszczenia.

Dla nowych konstrukcji wymagane jest oczyszczenie powierzchni do stopnia czystości Sa 2 1/2 wg PN-ISO 8503.

Sposób czyszczenia pozostawia się do uznania Wykonawcy, musi on jednak gwarantować uzyskanie wymaganego stopnia czystości i być zaakceptowany przez Inżyniera. Inżynier ma prawo dokonania odbioru oczyszczanych powierzchni i wyrażenia zgody na nanoszenie powłoki malarskiej.

5.2.2. Nanoszenie powłok malarskich

Nanoszenie farb należy wykonywać zgodnie z kartami technicznymi produktów. Inżynier może zarządzić wykonanie próbnych powłok malarskich na wytypowanych fragmentach konstrukcji w celu oceny ich jakości, przyczepności do podłoża, bądź przydatności zaproponowanych przez Wykonawcę technik nanoszenia powłok i eliminacji technik nie gwarantujących odpowiedniej jakości robót.

5.2.2.1. Warunki wykonywania prac malarskich

Temperatura farby podczas jej nanoszenia, temperatura malowanej konstrukcji, a także temperatura i wilgotność względna powietrza powinny odpowiadać warunkom podanym w kartach technicznych poszczególnych produktów. Zwraca się uwagę na różnicowaną tolerancję poszczególnych produktów, na wilgotność powietrza oraz temperaturę powietrza i malowanej konstrukcji.

Nie wolno prowadzić robót malarskich w czasie deszczu, mgły i w czasie występowania rosy - temperatura powinna być wyższa o co najmniej 2°C od temperatury punktu rosy. Nie wolno nanosić powłok

malarskich na nasłonecznione elementy konstrukcji oraz przy silnym wietrze (4⁰Beauforta lub silniejszym). Najodpowiedniejsza temperatura powietrza wynosi 15÷25°C.

Należy przestrzegać warunku, by świeża powłoka malarska nie była narażona w czasie schnięcia na działanie kurzu i deszczu. Należy przestrzegać czasu schnięcia poszczególnych warstw.

5.2.2.2. Przygotowanie materiałów malarskich oraz sprzętu

Przed użyciem materiałów malarskich należy sprawdzić ich atesty jakości, termin przydatności do aplikacji. Inżynier może zalecić wykonanie badań kontrolnych, wybranych lub pełnych, przewidzianych w zestawie wymagań dla danego materiału i wg metod przewidzianych w odpowiednich normach.

Każdy materiał powłokowy należy przygotowywać do stosowania ściśle wg procedury podanej we właściwej dla danego materiału karcie technicznej. W ogólnym ujęciu na procedurę tą składają się: mieszanie zawartości poszczególnych opakowań w celu jej ujednoczenia, mieszanie ze sobą w określonych proporcjach i określony sposób poszczególnych składników (opakowań), dodawanie rozcieńczalnika o rodzaju i w ilościach dostosowanych do metody aplikacji (i ewentualnie do temperatury otoczenia).

Zaleca się używanie mieszadeł mechanicznych.

Zwraca się uwagę, że wytypowane w niniejszej Specyfikacji farby są chemoutwardzalne i w związku z tym mają ograniczoną żywotność po wymieszaniu składników. Dlatego należy bezwzględnie przestrzegać zużycia całej przygotowanej do stosowania ilości farby w okresie, w którym zachowuje ona swoją żywotność.

Sprzęt do malowania (pistolety natryskowe, pompy, węże, pędzle) należy myć bezpośrednio po użyciu stosując rozcieńczalniki zalecane przez producentów farb.

5.2.2.3. Gruntowanie i nakładanie międzywarstwy

Farby do gruntowania należy nanosić w sposób określony w kartach technicznych odpowiadających tym farbom. Szczególną uwagę należy poświęcić starannemu zagruntowaniu spoin i krawędzi z tym, że krawędzie przewidziane do wykonania spoin nie powinny mieć powłoki malarskiej w pasach o szerokości 50 mm. Pasy te na okres transportu i składowania konstrukcji powinny być zabezpieczone spawalnym gruntem ochrony czasowej zapewniający ochronę na okres do 12 miesięcy. Grunt ten musi być kompatybilny z innymi stosowanymi gruntami.

Nanoszenie następnej warstwy - międzywarstwy epoksydowej może się odbywać po upływie wymaganego podanego przez producenta dla danego gruntu czasu do nakładania następnej powłoki. Czas ten zależy głównie od temperatury i wilgotności w zależności od stosowanych preparatów.

5.2.2.4. Nanoszenie farb nawierzchniowych

Farby nawierzchniowe należy nanosić na konstrukcje już pokryte międzywarstwą. Powierzchnia nowych elementów po transporcie i składowaniu musi zostać oczyszczona. Jeżeli został przekroczony okres jaki producent farb przewiduje pomiędzy nakładaniem międzywarstwy a nakładaniem nawierzchniowej farby należy przeprowadzić zalecane przez niego przygotowanie powierzchni np. przez umycie powierzchni odpowiednim rozcieńczalnikiem. Farby nawierzchniowe należy nanosić w sposób określony w kartach technicznych, odpowiadających tym farbom.

5.2.2.5. Malowanie konstrukcji w miejscach styku

Malowanie spoin po ich wykonaniu wymaga bardzo starannego oczyszczenia przylegających powierzchni stalowych. Szwy spawalnicze należy wyrównać przez oszlifowanie i natychmiast po oczyszczeniu nałożyć warstwę farby do gruntowania, a następne warstwy nanosić wg zasad niniejszej Specyfikacji.

5.2.2.6. Powierzchnie przeznaczone do zabetonowania

Powierzchni przeznaczonych do późniejszego zabetonowania (np. górne powierzchnie pasów górnych mostów zespolonych) nie należy pokrywać powłokami malarskimi.

Powierzchnie te bezpośrednio przed ułożeniem betonu należy oczyścić szczotkami.

5.2.3. Użytkowanie powłok malarskich

Konstrukcjom zagruntowanym należy w czasie ich składowania zapewnić odpowiednie warunki, chroniąc od opadów atmosferycznych, kurzu i brudu. Powłoki malarskie winny być chronione w czasie transportu elementów przez odpowiednie przekładki z gumy lub filcu, a elementy muszą być odpowiednio mocowane. Elementy konstrukcyjne powinny być zaopatrzone w uchwyty ułatwiające załadunek i rozładunek. Nie dopuszcza się składowania elementów konstrukcji bezpośrednio na ziemi, winny być składowane na podkładkach z drewna, stali lub betonu, co najmniej 300 mm nad poziomem terenu.

Elementy zagruntowane można transportować po całkowitym wychnięciu powłoki.

Nanoszenie betonu na elementy lub układanie prefabrykatów, bądź asfaltu lanego, może mieć miejsce dopiero po okresie aklimatyzacji (sezonowaniu) powłoki.

5.3. Warunki dotyczące bezpieczeństwa i higieny pracy

Prace związane z wykonaniem zabezpieczenia antykorozyjnego stwarzają duże zagrożenie dla zdrowia pracowników, należy więc przestrzegać poniższych zaleceń odnośnie wykonywanych prac:

- czyszczenie strumieniowo-ścierne winno odbywać się w zamkniętych pomieszczeniach obsługiwanych z zewnątrz. Gdy odbywa się ono z udziałem pracownika, to należy go zaopatrzyć w pyłoszczelny skafander z doprowadzeniem i odprowadzeniem powietrza. Przy śrutowaniu pracownik winien mieć kask dźwiękochłonny, a przy czyszczeniu szczotkami okulary ochronne,
- przy pracach związanych z transportem, przechowywaniem i nakładaniem materiałów malarskich należy przestrzegać zasad higieny osobistej, a w szczególności nie przechowywać żywności i ubrania w pomieszczeniach roboczych i w pobliżu stanowisk pracy, nie spożywać posiłków w miejscach pracy, ręce myć w przypadku zabrudzenia farbą tamponem zwilżonym w rozcieńczalniku, a po jego odparowaniu wodą z mydłem, skórę rąk i twarzy posmarować przed pracą odpowiednim kremem ochronnym.

6. Kontrola jakości robót

6.1. Sprawdzenie jakości materiałów malarskich

Ocena materiałów malarskich winna być oparta na atestach Producenta. Producent jest zobowiązany przedstawić orzeczenie kontroli o jakości wyrobu, a na życzenie Inżyniera zaświadczenie o wynikach ostatnio przeprowadzonych badań pełnych danego materiału. W przypadku braku atestu, Wykonawca powinien przedstawić własne badania wykonane zgodnie z metodami badań określonymi w normach przedmiotowych i w zakresie badań wymaganych przez Inżyniera.

6.2. Sprawdzenie przygotowania powierzchni do malowania

Ocenę przygotowania powierzchni stali do malowania przeprowadza się w oparciu o *PN-70/H-97052* oraz wymagania zawarte w kartach technicznych produktów wymienionych w niniejszej Specyfikacji. Polega ona na wizualnej ocenie stopnia czystości i chropowatości powierzchni stali oraz ocenie stanu powierzchni (suchość, brak zapyleń i zanieczyszczeń olejami i smarami, brak rdzy nalotowej). Ocenę przeprowadza się bezpośrednio po przygotowaniu powierzchni, jednak nie później niż po 3 godzinach oraz dodatkowo bezpośrednio przed malowaniem. Ocenę wymaganego stopnia czystości przeprowadza się w oparciu o *PN-ISO 8501* oraz *PN-ISO 8503*.

6.3. Kontrola nakładania powłok malarskich

Kontrola nakładania powłok malarskich winna przebiegać pod kątem poprawności użytego sprzętu, techniki nakładania materiału malarskiego i stosowanych parametrów technologicznych oraz przestrzegania zaleceń dotyczących warunków pogodowych i zabezpieczenia świeżo wykonanych powłok a także przestrzegania czasu schnięcia i aklimatyzacji powłok.

Inżynier może zalecić pomiar w czasie malowania grubości mokrych powłok poszczególnych warstw wg *PN-93/C-81545*.

Sprawdzeniu podlega liczba wykonanych warstw powłok malarskich.

6.4. Sprawdzenie jakości wykonanych powłok

Ocenę jakości wykonanych powłok wykonuje się po zagruntowaniu przed wysyłką elementów konstrukcji na budowę oraz po wykonaniu warstw nawierzchniowych. Ocenę dokonuje się pod kątem grubości, porowatości i przyczepności pokrycia oraz wyglądu powłoki malarskiej. Badania przeprowadza się na suchych i po aklimatyzacji (wysezonowanych) powłokach.

Grubość powłoki winna być zgodna z niniejszą Specyfikacją. Mierzy się ją przy pomocy metod nieniszczących, przy pomocy przyrządów magnetyczno - indukcyjnych, zgodnie z *PN-93/C-81515*, lub innych zapewniających dokładność $\pm 10\%$.

Pomiar należy wykonać w co najmniej 7 punktach konstrukcji, a za wynik ostateczny pomiaru należy przyjąć średnią arytmetyczną wyników uzyskanych z 5 pomiarów, po odrzuceniu 2 najwyższych odczytów z 7 pomiarów. Średnia ta nie może wynosić mniej niż grubość ustalona dla danej powłoki.

Badanie porowatości należy przeprowadzić za pomocą poroskopu wg *PN-82/C-81544*.

Badanie przyczepności powłok malarskich należy przeprowadzić wg *PN-80/C-81531*.

Powłoka uszkodzona w miejscach wykonywania oznaczeń powinna być naprawiona pędzlem, z zastosowaniem farb wg niniejszej Specyfikacji.

Ocenę wyglądu dokonuje się nieuzbrojonym okiem przy świetle dziennym lub sztucznym o mocy 100 W z odległości 30-40 cm od powierzchni.

Warstwy gruntowe nie powinny mieć pomarszczeń i zacieków oraz wygląd matowy.

Warstwy nawierzchniowe powinny mieć powierzchnię gładką bez pomarszczeń, zacieków i chropowatości.

Powłoka nie może odstawać od podłoża i mieć wtrącenia ciał obcych.

7. Odbiór robót

Ogólne zasady odbioru robót podano w Specyfikacji DMU.00.00.00 . "Wymagania ogólne".

Roboty objęte niniejszą Specyfikacją podlegają odbiorowi robót zanikających i ulegających zakryciu, który jest dokonywany na podstawie wyników pomiarów, badań i oceny wizualnej.

8. Przepisy związane

PN-89/C-81400	Wyroby lakierowe. Pakowanie, przechowywanie i transport.
PN-93/C-81515	Wyroby lakierowe. Nieniszczące pomiary grubości powłok.
PN-88/C-81523	Wyroby lakierowe. Oznaczenie odporności powłok na działanie mgły solnej.
PN-88/C-81531	Wyroby lakierowe. Określanie przyczepności powłok do podłoża oraz przyczepności międzywarstwowej.
PN-82/C-81544	Wyroby lakierowe. Określanie stopnia zniszczenia powłok w wyniku działania czynników atmosferycznych.
PN-93/C-81545	Wyroby lakierowe. Pomiar grubości mokrych warstw.
PN-93/C-81548	Wyroby lakierowe. Przyspieszone badanie odporności powłok na działanie czynników atmosferycznych (aparaty z lampami ksenowymi).
PN-88/C-81556	Wyroby lakierowe. Badanie odporności powłok lakierowych na działanie zmiennych temperatur.
PN-71/H-97053	Ochrona przed korozją. Malowanie konstrukcji stalowych. Ogólne wytyczne.
BN-87/4258-01	Wyroby ściernie. Ścierniwo z żużli pomiedziowych.
PN-ISO 8501-1:1996	Przygotowanie podłoży stalowych przed nakładaniem farb i pochodnych produktów. Wzrokowa ocena czystości powierzchni. Stopnia skorodowania i stopnia przygotowania niezabezpieczonych podłoży stalowych oraz podłoży stalowych po całkowitym usunięciu wcześniej nałożonych powłok.
PN-EN ISO 8503-1:1999	Przygotowanie podłoży stalowych przed nakładaniem farb i podobnych produktów. Charakterystyki chropowatości powierzchni podłoży stalowych po obróbce strumieniowo-ścierniej. Wyszczególnienie i definicje wzorców ISO profilu powierzchni do oceny powierzchni po obróbce strumieniowo-ścierniej.
PN-70/97052	Ochrona przed korozją. Ocena przygotowania powierzchni stali, staliwa i żeliwa do malowania.
PN-70/97051	Ochrona przed korozją. Przygotowanie podłoży stalowych przed nakładaniem farb. Staliwo i żeliwo. Wytyczne.
PN-69/H-04609	Korozja metali. Terminologia. Katalog metod zabezpieczenia przed korozją stalowych obiektów mostowych. Instytut badawczy Dróg i Mostów. Informacje, instrukcje. Zeszyt 57. Warszawa 1998

M.15.02.01 IZOLACJA Z PAPY ZGRZEWALNEJ

1. Wstęp

1.1. Przedmiot Specyfikacji

Przedmiotem niniejszej Specyfikacji są wymagania dotyczące wykonania i odbioru izolacji płyty pomostowej ustroju niosącego obiektu mostowego z zastosowaniem papy zgrzewalnej.

1.2. Zakres stosowania Specyfikacji

Specyfikacja jest stosowana jako dokument przetargowy i kontraktowy przy zlecaniu i realizacji robót wymienionych w pkt.1.1.

1.3. Zakres robót objętych Specyfikacją

Roboty, których dotyczy Specyfikacja obejmują wszystkie czynności umożliwiające i mające na celu wykonanie izolacji płyty pomostowej ustroju niosącego.

1.4. Określenia podstawowe

Określenia podane w niniejszej Specyfikacji są zgodne z obowiązującymi odpowiednimi normami oraz z określeniami podanymi w Specyfikacji DMU.00.00.00.

Papa zgrzewalna - materiał hydroizolacyjny rolowy, o osnowie powleczonej obustronnie bitumem, z przystosowaną do zgrzewania z podłożem warstwą dolną.

1.5. Ogólne wymagania dotyczące robót

Wykonawca robót jest odpowiedzialny za jakość ich wykonania oraz za zgodność z przedmiotem robót, Specyfikacją i poleceniami Inżyniera. Ogólne wymagania dotyczące robót podano w Specyfikacji DMU.00.00.00. Wymagania ogólne.

2. Materiały

2.1. Dane ogólne.

Papa zgrzewalna posiadająca aktualną Aprobata Techniczną wydaną przez Instytut Badawczy Dróg i Mostów (IBDM).

Podstawowe cechy fizyczne papy zgrzewalnej:

- wytrzymałość na rozciąganie
- przesiąkliwość i nasiąkliwość
- zachowanie elastyczności w niskiej temperaturze

Producent powinien wystawić świadectwo jakości na produkowaną papę, które powinno posiadać klauzulę dopuszczenia do stosowania wystawioną przez IBDiM

Producent na żądanie Zamawiającego ma obowiązek dostarczyć zaaprobowane przez IBDiM "Warunki Techniczne wykonania izolacji", które powinny zawierać dane dotyczące:

- wymagań dla stosowanych materiałów,
- wymagań w zakresie tolerancji wykonawczej,
- wymagań dotyczących technologii wykonania,
- zakresu i sposobu wykonania badań odbiorczych.

2.2. Wymagania dotyczące materiału

Należy stosować papę zgrzewalną, która nie wymaga stosowania warstwy ochronnej izolacji.

Papa powinna odpowiadać wymaganiom podanym w poniższej tabeli.

Tabela 1. Wymagania dla papy zgrzewalnej

Lp	Właściwość	Badanie wg	Jednostka	Wymaganie
1	Grubość materiału	IBDiM*	mm	≥ 5
	grubość warstwy bitumu pod osnową	IBDiM*	mm	≥ 3
2	Szerokość arkusza papy	PN-90/B-04615	cm	100 ± 5

3	Szerokość krawędzi arkusza przeznaczony na styk poprzeczny	IBDiM*	mm	≥ 80
4	Masa jednostkowa	PN-90/B-04615	g/m ²	6300 ± 500
5	Siły zrywające przy rozciąganiu wzdłuż - w poprzek	PN-90/B-04615	N/mm	≥ 12
6	Wydłużenie przy zerwaniu wzdłuż - w poprzek	PN-90/B-04615	%	≥ 50
7	Wytrzymałość na rozdarcie - wzdłuż - w poprzek	DIN 53363	N/mm	≥ 30
8	Wytrzymałość na rozciąganie styków nakładkowych Naprężenie ścinające	IBDiM*	N/mm ²	0,15
9	Prześlakliwość	PN-90/B-04615	MPa	≥ 0,5
10	Nasiąkliwość - chwilowa - długotrwała	PN-90/B-04615 IBDiM*	%	≤ 0,5 < 1
11	Giętkość w niskich temperaturach	PN-90/B-04615 IBDiM*	temp. [°C] śr. wałka φ [mm]	0°C/φ 10 - 20°C/φ 10
12	Przyczepność do podłoża betonowego	IBDiM*	N/mm	≥ 0,5
13	Odporność na działanie wysokiej temperatury (bez spłynięć)	PN-90/B-04615 IBDiM*	°C/h °C/h	100°C/2h 80°C/24h
14	Przyczepność warstwy wiążącej nawierzchni drogowej do hydroizolacji	Badanie poligonowe	MPa	≥ 0,5
15	Sprawdzenie odporności na przebicie (badanie dynamiczne)	IBDiM*	stopnie uszkodzenia 0 ÷ 5	wymagania w opisie badania

* Badanie wg IBDiM oznacza wg opracowania IBDiM Metody badań i oceny izolacyjnych materiałów rolowych i mastyksów

3. Sprzęt

Roboty wykonywane przy użyciu specjalistycznego sprzętu zgodnego z instrukcją producenta, zaaprobowaną przez IBDiM.

4. Transport

Rolki papy należy przewozić krytymi środkami transportowymi, układając je w pozycji stojącej na paletach.

5. Wykonanie robót

5.1. Wykonawca przedstawi Inżynierowi do akceptacji projekt organizacji i harmonogram robót uwzględniający wszystkie warunki, w jakich będą wykonywane roboty izolacyjne.

5.2. Zgodność z Rysunkami

Izolacje powinny być wykonywane zgodnie z Rysunkami i niniejszą Specyfikacją.

5.3. Warunki układania izolacji

Roboty izolacyjne należy wykonywać w okresie od 1 marca do 31 października przy dobrej pogodzie. Niedopuszczalne jest prowadzenie robót podczas opadów deszczu i mżawki, bezpośrednio po opadach oraz w czasie, gdy wilgotność względna powietrza jest większa niż 85%. Niedopuszczalne jest prowadzenie robót gdy temperatura powietrza jest niższa niż 5°C oraz przy silnym wietrze

Roboty izolacyjne powinny być wykonywane bardzo starannie i przez przeszkolonych pracowników. Zwraca się uwagę iż wykonywanie poprawek na już ukończonych odcinkach jest bardzo pracochłonne i w przeważającej ilości wypadków prowadzi do powstania trwałych wad powłok izolacyjnych .

5.4. Podłoże pod izolację

Podłoże pod izolację powinno posiadać odpowiednie spadki, być gładkie, czyste i suche.

Kształtowanie odpowiednich spadków poprzecznych i podłużnych powinno następować podczas betonowania płyty. Spadki poprzeczne - zarówno pod jezdnią jak i na chodnikach nie powinny być mniejsze niż 2%. Powierzchnię płyty powinno się wyrównywać podczas betonowania łąkami wibracyjnymi. Odchylenie równości powierzchni zmierzone na tacie długości 4,0 m nie powinno przekraczać 10 mm.

Gładkość powierzchni powinna cechować się brakiem lokalnych progów, raków, wgłębień i wybrzuszeń, wystających ziarn kruszywa i.t.p. Dopuszczalne są lokalne nierówności do 3 mm lub wgłębienia do 5 mm

Powierzchnia pod izolację powinna być oczyszczona ze wszystkich części pylastych i złuszczeń, mleczka cementowego i zanieczyszczeń naniesionych podczas budowy. Oczyszczenie powierzchni wykonać należy przez przedmuchiwanie sprężonym powietrzem lub przez piaskowanie.

Wszystkie uszkodzenia powierzchni powinny być naprawione.

Wilgotność betonu (2 cm poniżej powierzchni) nie może przekraczać 4%

Wiek betonu podłoża - min. 21 dni

Wytrzymałość podłoża betonowego wyznaczona metodą „pull-off” przy średnicy krążka próbnego ϕ 50 mm powinna wynosić nie mniej niż 1,5 MPa.

5.5. Gruntowanie podłoża

Gruntowanie podłoża powinno się wykonać przy użyciu firmowego primeru. Materiał gruntujący należy nanosić zgodnie z technologią wykonania podaną przez producenta i zaaprobowaną przez IBDiM. Należy zwrócić uwagę na wymagane zużycie primeru na m² powierzchni normalnego, zwartego betonu, czas schnięcia zagruntowanych powierzchni i uzależnienie go od temperatury otoczenia (zwykle kiedy zagruntowana powierzchnia nie jest lepka, a primer nie brudzi ręki).

Jednorazowo można zagruntować tylko taką powierzchnię, która zostanie zaizolowana tego samego dnia. Powierzchnię zagruntowaną, nie zaizolowaną w ciągu tego samego dnia, należy ponownie zagruntować. Przed ułożeniem warstwy izolacyjnej nie dopuszcza się ruchu pieszego po zagruntowanych powierzchniach.

W przypadku gruntowania podłoża żywicami syntetycznymi przyczepność warstwy gruntującej do podłoża określona metodą „pull-off” powinna wynosić nie mniej niż 1,5 MPa.

5.6. Układanie izolacji

Układanie izolacji powinno odbywać się zgodnie z instrukcją producenta i Aprobata Techniczną.

Warunkiem sprawnego układania izolacji jest posiadanie palnika na propan-butan o szerokości rolki papy izolacyjnej, oraz prostego narzędzia służącego do odwijania materiału izolacyjnego z rolki w czasie zgrzewania. Konieczne jest również zastosowanie ręcznego wałka celem lepszego dociskania świeżo zgrzanej izolacji.

Kalkulując ilość potrzebnego materiału należy przyjąć na obiektach mostowych bez krzywizn 15%, a na obiektach z krzywiznami do 20% więcej izolacji niż istniejąca powierzchnia.

Zakład podłużny między dwoma sąsiednimi arkuszami izolacji nie powinien być węższy niż 80 mm, natomiast zakład czołowy między końcami rolek winien wynosić 150 mm.

Układanie izolacji rozpoczyna się od najniższego punktu obiektu posuwając się w górę.

Celem uniknięcia nałożenia się czterech warstw izolacji układa się całość długości rolki na przemian z połową jej długości, czyli dla przykładu 4 m długości arkusz jest układany po 8 m lub odwrotnie.

Początek rolki mocuje się za pomocą ręcznego palnika a całą rolękę ustawiamy zgodnie z ukształtowaniem obiektu.

Zakończenie izolacji na powierzchniach pionowych (np. przy belce podporęczowej) należy wykonać przy użyciu arkusza o szerokości 50 cm (połowa szerokości rolki).

W przypadku jednak stosowania epoksydów izolacyjnych, papę układa się w odległości 10 mm od krawężnika, a następnie przy pomocy wałka malarskiego nanosi się epoksyd na ścianę krawężnika i na położoną izolację (zakład 150 mm). Wymieniona odległość 10 mm jest ważna, aby zapewnić miejsce na wypływ rozgrzanego bitumu.

5.7. Podgrzewanie izolacji

Warunkiem skutecznego zgrzewania izolacji z podłożem jest wypływający bitum, który gwarantuje szczelne połączenie. Wytopiona masa bitumiczna powinna rozchodzić się poza obręb arkusza na odległość ca 10 ÷ 20 mm oraz na całej długości podgrzewanej rolki. Po nałożeniu izolacji należy w jak najszybszym terminie położyć zaprojektowaną nawierzchnię asfaltową, aby ograniczyć czas wystawienia izolacji na działanie czynników atmosferycznych.

6. Kontrola jakości robót

6.1. Kontrola jakości

Sprawdzeniu jakości robót izolacyjnych podlegają wszystkie fazy i procesy technologiczne w trakcie ich prowadzenia.

Ze względu na techniczne znaczenie izolacji, zanikający charakter robót oraz dokumentacyjną formę protokołu, Wykonawca powinien wykazać szczególną dbałość o nadzór i kontrolę robót.

W trakcie wykonywania robót oraz po ich zakończeniu należy dokonywać kontroli zwracając szczególną uwagę na:

- Sprawdzenie materiałów na podstawie zapisów w Dzienniku Budowy i innych dokumentów stwierdzających zgodność użytych materiałów z powołanymi normami i niniejszą Specyfikacją. Materiały nie mające dokumentów stwierdzających ich jakość i budzące pod tym względem wątpliwości, powinny być poddawane badaniom przed ich zastosowaniem, a wynik badań odnotowany w Dzienniku Budowy
- Sprawdzenie równości powierzchni podkładu
- Sprawdzenie poprawności układania warstw. Każda warstwa izolacji powinna stanowić jednolitą, czystą powłokę przylegającą do powierzchni podkładu lub do uprzednio ułożonej warstwy
- Kontrola ilości ułożonych warstw i uzyskanie odpowiedniej sumarycznej grubości izolacji.

6.2. Opis badań

6.2.1. Sprawdzenie zgodności z przedmiarem należy przeprowadzać przez porównanie wykonanych robót izolacyjnych z przedmiarem i opisem technicznym wg wymagań 5 niniejszej Specyfikacji oraz stwierdzenie wzajemnej zgodności za pomocą oględzin zewnętrznych i pomiaru wymiarów liniowych z dokładnością do 0,5 cm

6.2.2. Sprawdzenie materiałów należy przeprowadzać na podstawie ich zaświadczeń jakości, zapisów w Dzienniku Budowy i innych dokumentów stwierdzających zgodność użytych materiałów z wymaganiami Rysunków oraz z normą PN-90/B-04615 „Papy asfaltowe i smołowe. Metody badań” oraz opracowaniem IBDiM „Metody badań i oceny izolacyjnych materiałów rolowych i mastyksów”

Materiały nie mające dokumentów stwierdzających ich jakość i budzące pod tym względem wątpliwości powinny być poddane badaniom przed ich zastosowaniem, a wyniki badań odnotowane w Dzienniku Budowy.

6.2.3. Sprawdzenie powierzchni podkładu należy przeprowadzać za pomocą łąty o długości 4,0 m, przyłożonej w 3 dowolnie wybranych miejscach na każde 20 m² powierzchni podkładu i przez pomiar jego odchylenia od łąty z dokładnością do 1 mm na zgodność z wymaganiami 5.4 niniejszej Specyfikacji.

Sprawdzenie wytrzymałości podłoża na odrywanie wykonywane metodą „pull-off” przy średnicy krążka próbnego ϕ 50 mm wg zasady: 1 oznaczenie na 25 m² izolowanej powierzchni i min 5 oznaczeń wg PN-92/B-01814.

Wyniki badań powinny być zgodne z przedstawionymi w p. 5.4 i 5.5. niniejszej Specyfikacji.

6.2.4. Sprawdzenie warunków przystąpienia do robót należy przeprowadzać na podstawie zapisów w Dzienniku Budowy na zgodność z wymaganiami pkt. 5.3 niniejszej Specyfikacji.

6.3. Sprawdzenie prawidłowości wykonania robót

6.3.1. Sprawdzenie przylegania izolacji do podkładu należy przeprowadzać wzrokowo i za pomocą młotka drewnianego przez lekkie opukiwanie warstwy izolacji w 3 dowolnie wybranych miejscach na każde 10 - 20 m² powierzchni izolacji.

Charakterystyczny głuchy dźwięk świadczy o nieprzyleganiu i niezwiązaniu izolacji z podkładem.

6.3.2. Sprawdzenie prawidłowości ułożenia powłok bitumicznych należy przeprowadzać wzrokowo w czasie ich wykonywania, kontrolując stosowanie właściwych materiałów i liczbę ich warstw.

6.3.3. Sprawdzenie prawidłowości ułożenia powłok z materiałów rolowych należy przeprowadzać w trakcie wykonywania izolacji, kontrolując stosowanie właściwych materiałów, wielkość zakładów oraz dokładność przyklejenia do podłoża zgodnie z wymaganiami podanymi w niniejszej Specyfikacji Technicznej.

6.3.4. Sprawdzenie zabezpieczenia szczelin dylatacyjnych należy przeprowadzać w trakcie wykonywania izolacji, kontrolując zachowanie wymagań zabezpieczających dylatacje zgodnie z normami.

6.3.5. Sprawdzenie osadzenia urządzeń odwadniających należy przeprowadzać w trakcie ich osadzania, kontrolując zachowanie wymagań podanych w ustaleniach z Inżynierem.

6.3.6. Sprawdzenie zabezpieczenia elementów konstrukcyjnych należy przeprowadzać w trakcie wykonywania izolacji, kontrolując zachowanie wymagań podanych w ustaleniach z Inżynierem.

6.4. Ocena wyników badań

Jeżeli badania przewidziane w 6.2. dadzą wynik dodatni - wykonanie robót izolacyjnych należy uznać za zgodne z wymaganiami niniejszej Specyfikacji.

W przypadku gdy choćby jedno z badań dało wynik ujemny, należy odbierane roboty izolacyjne uznać za niezgodne z wymaganiami niniejszej Specyfikacji.

W razie uznania robót izolacyjnych za niezgodne z wymaganiami niniejszej Specyfikacji, komisja przeprowadzająca badania powinna ustalić, czy należy całkowicie lub częściowo uznać roboty za niezgodne z wymaganiami niniejszej Specyfikacji i nakazać ponowne ich wykonanie albo nakazać wykonanie poprawek, które doprowadzą do zgodności robót z wymaganiami niniejszej Specyfikacji.

7. Odbiór robót

(1) Odbiory należy przeprowadzać dla każdej warstwy pokrycia osobno - przy czym sporządza się jeden protokół odbioru izolacji po wykonaniu powłoki izolacyjnej.

(2) W protokole odbioru należy odnotować fakt dokonywania poprawek określając ich rodzaj i miejsce

(3) Podstawą do odbioru robót izolacyjnych są badania obejmujące:

- sprawdzenie zgodności z Rysunkami
- sprawdzenie materiałów
- sprawdzenie podłoża pod izolację
- sprawdzenie warunków prowadzenia robót
- sprawdzenie prawidłowości wykonanych robót.

(4) Do odbioru robót Wykonawca zobowiązany jest przedłożyć:

- protokoły badań kontrolnych lub zaświadczenie jakości materiałów
- protokoły odbiorów częściowych
- zapisy w Dzienniku Budowy

8. Przepisy związane

PN-69/B-10260
PN-90/B-04615
PN-92/B-01814

Izolacje bitumiczne. Wymagania i badania przy odbiorze
Papy asfaltowe i smołowe. Metody badań
Antykorozyjne zabezpieczenia w budownictwie. Konstrukcje betonowe i żelbetowe. Metoda badania przyczepności połok ochronnych.
Metody badań i oceny izolacyjnych materiałów rolowych i mastyksów, IBDiM Warszawa
Tymczasowe wytyczne układania izolacji z papy zgrzewalnej na pomostach betonowych mostów drogowych, IBDM, Warszawa

M.15.04.03 Nawierzchnio-izolacja na bazie kationowej emulsji bitumicznej modyfikowanej polimerami o grubości min. 0,5 cm

1 Wstęp.

1.1. Przedmiot Specyfikacji.

Przedmiotem niniejszej Specyfikacji są wymagania dotyczące wykonania i odbioru robót polegających na ułożeniu nawierzchnio-izolacji na bazie kationowej emulsji bitumicznej modyfikowanej polimerami

1.2. Zakres stosowania Specyfikacji.

Specyfikacja jest dokumentem przetargowym i kontraktowym przy zlecaniu i realizacji robót wymienionych w pkt. 1.1.

1.3. Zakres robót objętych Specyfikacją.

Roboty, których dotyczy niniejsza Specyfikacja, obejmują wszystkie czynności umożliwiające i mające na celu wykonanie robót polegających na ułożeniu nawierzchnio-izolacji na bazie kationowej emulsji bitumicznej modyfikowanej polimerami.

W zakres robót wchodzi:

- przygotowanie podłoża pod nawierzchnio-izolację,
- ułożenie pierwszej warstwy nawierzchnio-izolacji,
- ułożenie drugiej warstwy nawierzchnio-izolacji.

1.4. Określenia podstawowe.

Kationowa emulsja bitumiczna wykonana z asfaltu modyfikowanego polimerami **stosowana w kombinacji z podwójną warstwą łamanego kruszywa** – preparat przeznaczony do ochrony podłoża przed erozją i penetracją wody, wnikaniem soli - jako cienkowarstwowa, odporna na ścieranie, elastyczna, wykazująca możliwość mostkowania włosowatych pęknięć nawierzchnioizolacja stosowana na drogach i chodnikach obiektów mostowych, ścieżkach rowerowych, parkingach, rampach. Do zastosowania na podłożu betonowym, asfaltowym, stalowym oraz drewnie budowlanym.

1.5. Ogólne wymagania dotyczące robót.

Wykonawca jest odpowiedzialny za jakość ich wykonania .

Specyfikacją i poleceniami Inżyniera. Ogólne wymagania dotyczące robót podano w Specyfikacji DM-.00.00.00 „Wymagania Ogólne”.

2 Materiały.

2.1 Wymagania Ogólne.

2.1.1 Wszystkie materiały stosowane do wykonywania robót wg niniejszej Specyfikacji powinny posiadać Aprobatę Techniczną wydaną przez IBDiM oraz stosowne atesty.

2.1.2 Stosować można tylko materiały o przydatności do użycia.

2.1.3 Wykonawca przedstawi do zatwierdzenia przez Inżyniera szczegóły dotyczące materiału, który proponuje.

2.2 Emulsja.

Kationowa emulsja bitumiczna modyfikowana polimerami powinna charakteryzować się następującymi właściwościami podanymi w tabeli 1.

TABELA 1

Lp.	Właściwości	Jednostki	Wymagania	Metody badań według
1	2	3	4	5
1	Zawartość lepiszcza	% (m/m)	od 63 do 67	PN-EN 13808:2005(U)
2	Lepkość BTA f4 mm w temperaturze 20°C lub BTA f2 mm w temperaturze 40°C	s	< 15 od 35 do 80	EmA-99 lub PN-EN 13808:2005(U)
3	Jednorodność, pozostałość na sicie 5 mm	% (m/m)	< 0,2	PN-EN 13808:2005(U)
4	Sedymentacja po 5 dniach	% (m/m)	≤ 5,0	EmA-99
5	Przyczepność do kruszywa bazaltowego	%	≥ 85	EmA-99
6	Indeks rozpadu	g/100g	> 120	EmA-99

2.3 Lepiszczce.

Lepiszczce powinny się charakteryzować następującymi właściwościami podanymi w tabeli 2.

TABELA 2

Lp.	Właściwości	Jednostki	Wymagania	Metody badań według
1	2	3	4	5
1	Penetracja	0,1 mm	od 70 do 100	PN-EN 1426:2001
2	Temperatura mięknięcia	°C	od 60 do 70	PN-EN 1427:2001
3	Temperatura łamliwości	°C	≤-15	PN-EN 12593:2004
4	Nawrót sprężysty w 25°C	%	≥ 60	WT EmA-99
5	Kohezja zmodyfikowaną metodą Vialit W temperaturze - 15°C	%	≥ 70	WT EmA-99

2.4 Kruszywo.

Kruszywo stosowane do nawierzchni na bazie emulsji bitumicznej modyfikowanej polimerami powinno być kruszywem łamanym i spełniać właściwości zgodne z PN-EN 13043:2004.

Zalecane uziarnienie stosowanych kruszyw : 1/3 mm, 2/4 mm, 2/5 mm, 2/6 mm, 4/8 mm, 8/12 mm układanych zgodnie z zasadą: uziarnienie warstwy górnej nie może być większe niż warstwy dolnej.

TABELA 3

Przykładowe zestawienie frakcji kruszywa dla obu warstw nawierzchni	
Dolna warstwa	Górna warstwa
2/5	1/3 lub 2/5
4/8	2/6

3 Sprzęt.

Sprzęt i narzędzia do prac związanych z wykonywaniem nawierzchnio-izolacji powinny zapewnić ciągłość prac i uzyskanie wymaganej jakości robót.

Wybór sprzętu i narzędzi do wykonania robót należy do Wykonawcy.

4 Transport.

4.1 Emulsja powinna być transportowana w szczelnie zamkniętych pojemnikach.

Emulsji nie wolno przewozić w opakowaniach stosowanych uprzednio do mineralnych materiałów sypkich lub chemikaliów, z wyjątkiem asfaltów.

4.2 Emulsja stosowana do nawierzchnio-izolacji może być magazynowana przez okres nie dłuższy niż 6 miesięcy od daty produkcji w temperaturze dodatniej, w zamkniętych pojemnikach lub beczkach metalowych przeznaczonych do składowania. Należy chronić emulsję przed wyschnięciem, a w miesiącach zimowych nie dopuścić do jej przemrożenia.

W czasie magazynowania emulsji dopuszcza się powstanie na jej powierzchni błonki lub zagęszczenia przy dnie. Przed zastosowaniem emulsję należy dokładnie wymieszać.

Kruszywo stosowane do nawierzchnio-izolacji powinno być składowane w hałdach lub workach, bez możliwości przypadkowego mieszania się z kruszywami innych frakcji.

5 Wykonanie robót.

5.1 Wymagania ogólne.

Wykonawca zobowiązany jest do sporządzenia Projektu organizacji robót, który winien zawierać:

- ogólną organizację robót,
- wytyczne wykonywania robót dostosowane do wymogów określonych poprzez producenta preparatów stosowanych do nawierzchni.

Nawierzchnio-można ją układać na betonie po min. 7 dniach, pod warunkiem odpowiedniego oczyszczenia powierzchni, przy stabilnej, bezdeszczowej pogodzie.

5.2 Przygotowanie podłoża pod nawierzchnio-izolację.

Podłoże powinno być: czyste, niezatłuszczone, o jednorodnej, równej powierzchni i nachyleniu nieprzekraczającym 45°C, pozbawione wszelkich cząstek luźnych (pyły, grysy itp.), pozostałości starych powłok oraz mleczka cementowego.

Podłoże może być zarówno suche jak i wilgotne. Powierzchnie silnie absorbcyjne należy zwilżyć wodą, tak aby nie pozostawić kałuż.

Powierzchnia podłoża pod nawierzchnio-izolację, w większości przypadków, powinna być przygotowana poprzez piaskowanie lub śrutowanie, mycie ciśnieniowe wodą; w przypadku znacznych nierówności zaleca się frezowanie.

5.3 Ułożenie pierwszej warstwy.

Na odpowiednio przygotowane, czyste podłoże należy nałożyć pierwszą warstwę emulsji – szacunkowe zużycie: 1,2 – 1,5 kg/m². Aplikacja emulsji odbywa się przy pomocy sztywnych szczotek lub specjalnej maszyny natryskowej. Na mokrej emulsji rozsypać warstwę zwilżonego kruszywa

w ilości ok. 8 kg/m².

Następnie przy pomocy lekkich walców zagęścić rozsypane kruszywo.

Po związaniu emulsji nadmiar kruszywa usunąć.

5.4 Ułożenie drugiej warstwy.

Po całkowitym złamaniu emulsji pierwszej warstwy, gdy kruszywo jest mocno związane, należy nałożyć drugą warstwę emulsji w ilości ok. 1,3 - 1,6 kg/m². Sposób aplikacji – jak w przypadku układania pierwszej warstwy. Emulsję zasypać kruszywem drobnej frakcji w ilości ok. 12kg/m².

Wykonaną nawierzchnię należy dokładnie zagęścić przy użyciu lekkiego walca, a po związaniu nadmiar kruszywa usunąć.

6 Kontrola jakości robót.

6.1 Kontrola materiałów.

Kontroli jakości materiałów dokonuje ich producent i potwierdza wydaniem deklaracji zgodności.

Inżynier obowiązany jest do sprawdzenia daty przydatności do stosowania, stanu opakowań oraz właściwego przechowywania materiałów.

6.2 Kontrola przygotowania powierzchni przed ułożeniem pierwszej warstwy nawierzchnio-izolacji.

Kontrola obejmuje:

- ocenę stopnia równości za pomocą łaty długości 4 m oraz stanu podłoża pod nawierzchnio-izolację potwierdzoną wpisem w Dziennik Budowy przez Inspektora Nadzoru.

6.3 Kontrola ułożonej nawierzchnio-izolacji.

Kontrola ułożonej nawierzchnio-izolacji obejmuje:

- ocenę stopnia równości nawierzchnio-izolacji za pomocą łaty długości 4 m. Tolerancja równości wykonanej nawierzchnio-izolacji wynosi 10 mm na łacie długości 4m.

7 Odbiór robót.

7.1. Odbiorowi podlegają:

- materiały wyjściowe;
- przygotowanie powierzchni przed nałożeniem pierwszej warstwy nawierzchnio-izolacji;
- wykonana nawierzchnio-izolacja.

7.2. Obmiar robót.

Jednostką obmiarową jest metr kwadratowy (m²) wykonanej nawierzchnio-izolacji o grubości min. 0,5 cm.

Obmiar nie powinien obejmować dodatkowych powierzchni nie wykazanych w Dokumentacji Projektowej w wyjątkiem powierzchni zaakceptowanych przez Kierownika Budowy.

Nadmierna grubość lub nadmierna powierzchnia warstwy w stosunku do Dokumentacji Projektowej wykonana bez pisemnego upoważnienia Kierownika Budowy nie może stanowić podstawy do rozszczeń o dodatkową zapłatę.

7.3. Podstawa płatności.

Płaci się za metr kwadratowy (m²) wykonanej i odebranej nawierzchnio-izolacji na bazie emulsji kationowej modyfikowanej polimerami.

M.16.01.02f

RURY Z PCV W CHODNIKACH OBIEKTÓW MOSTOWYCH

1. WSTĘP

1.1. Przedmiot SST

Przedmiotem niniejszej szczegółowej specyfikacji technicznej są wymagania dotyczące wykonania i odbioru robót budowlanych związanych z montażem rur z PCV w chodnikach obiektów inżynierskich.

1.2. Zakres stosowania SST

Szczegółowa specyfikacja techniczna jest materiałem stosowanym jako dokument przetargowy i kontraktowy przy zlecaniu i realizacji robót na obiektach inżynierskich.

1.3. Zakres robót objętych SST

Ustalenia zawarte w niniejszej specyfikacji dotyczą zasad prowadzenia robót związanych z wykonaniem i odbiorem ułożenia rur PCV w chodnikach mostów dla przeprowadzenia urządzeń obcych.

1.4. Ogólne wymagania dotyczące robót

Ogólne wymagania dotyczące robót podano w OST D-M-00.00.00 „Wymagania ogólne” [1] pkt 1.5.

2. MATERIAŁY

2.1. Ogólne wymagania dotyczące materiałów

Ogólne wymagania dotyczące materiałów, ich pozyskiwania i składowania, podano w OST D-M-00.00.00 „Wymagania ogólne” [1] pkt 2.

2.2. Materiały do wykonania robót

Materiały do wykonania robót powinny być zgodne z ustaleniami dokumentacji przetargowej i ST. Należy zastosować rury PCV kielichowe o średnicy max. 110mm. Rury powinny mieć powierzchnię gładką, bez pęcherzy, wyraźnych zapadnięć i obcych wtrąceń. Końce rur powinny być obcięte prostopadle do osi.

3. SPRZĘT

3.1. Ogólne wymagania dotyczące sprzętu

Ogólne wymagania dotyczące sprzętu podano w OST D-M-00.00.00 „Wymagania ogólne” [1] pkt 3.

3.2. Sprzęt do wykonania robót

Wykonawca jest zobowiązany do używania jedynie takiego sprzętu, który nie spowoduje niekorzystnego wpływu na jakość wykonywanych robót. Do zgrzewania rur należy stosować urządzenia systemowe producenta materiału lub przez niego dopuszczone.

Ponadto do obowiązków Wykonawcy należy wykonanie podestów roboczych, jeśli okażą się konieczne dla wykonania robót montażowych.

4. TRANSPORT

4.1. Ogólne wymagania dotyczące transportu

Ogólne wymagania dotyczące transportu podano w OST D-M-00.00.00 „Wymagania ogólne” [1] pkt 4.

5. WYKONANIE ROBÓT

5.1. Ogólne zasady wykonania robót

Ogólne zasady wykonania robót podano w OST D-M-00.00.00 „Wymagania ogólne” [1] pkt 5.

5.2. Zasady wykonywania robót

Sposób wykonania robót powinien być zgodny z dokumentacją przetargową i ST.

Podstawowe czynności przy wykonywaniu robót obejmują:

- zamocowanie elementów rur w chodniku z zabezpieczeniem przed zmianą położenia w trakcie układania mieszanki betonowej,
- wykonanie złączy na zakład poprzez zastosowanie rur kielichowych.

5.3. Roboty wykończeniowe

Roboty wykończeniowe powinny być zgodne z dokumentacją przetargową. Do robót wykończeniowych należą prace związane z dostosowaniem wykonanych robót do warunków budowy obiektu i roboty porządkujące.

6. KONTROLA JAKOŚCI ROBÓT

6.1. Ogólne zasady kontroli jakości robót

Ogólne zasady kontroli jakości robót podano w OST D-M-00.00.00 „Wymagania ogólne” [1] pkt 6.

7. OBMIAR ROBÓT

7.1. Ogólne zasady obmiaru robót

Ogólne zasady obmiaru robót podano w OST D-M-00.00.00 „Wymagania ogólne” [1] pkt 7.

7.2. Jednostka obmiarowa

Jednostką obmiarową jest m (metr) wykonanej kanalizacji z rur o danej średnicy.

8. ODBIÓR ROBÓT

8.1. Ogólne zasady odbioru robót

Ogólne zasady odbioru robót podano w OST D-M-00.00.00 „Wymagania ogólne” [1] pkt 8.

Roboty uznaje się za wykonane zgodnie z dokumentacją przetargową, ST i wymaganiami Inżyniera, jeżeli pomiary dały wyniki pozytywne.

8.2. Odbiór robót zanikających i ulegających zakryciu

Odbiorowi robót zanikających i ulegających zakryciu podlegają elementy instalacji kanalizacyjnej zabetonowane w konstrukcji obiektu. Odbiór tych robót powinien być zgodny z wymaganiami punktu 8.2 D-M-00.00.00 „Wymagania ogólne” [1] oraz niniejszej OST.

9. PODSTAWA PŁATNOŚCI

9.1. Ogólne ustalenia dotyczące podstawy płatności

Ogólne ustalenia dotyczące podstawy płatności podano w OST D-M-00.00.00 „Wymagania ogólne” [1] pkt 9.

10.0. Inne dokumenty

Rozporządzenie Ministra Transportu i Gospodarki Morskiej z dnia 30 maja 2000 r. w sprawie warunków technicznych, jakim powinny odpowiadać obiekty inżynierskie i ich usytuowanie (Dz.U. nr 63, poz. 735)

Rozporządzenie Ministra Infrastruktury z dnia 11 sierpnia 2004 r. w sprawie sposobów deklarowania zgodności wyrobów budowlanych oraz sposobu znakowania ich znakiem budowlanym (Dz.U. z 2004 r. Nr 198, poz. 2041)

1. WSTĘP

1.1. Przedmiot SST

Przedmiotem niniejszej szczegółowej specyfikacji technicznej są wymagania dotyczące wykonania i odbioru robót budowlanych związanych z wykonaniem odwodnienia izolacji pomostu drogowych obiektów inżynierskich.

1.2. Zakres stosowania SST

Szczegółowa specyfikacja techniczna jest stosowana jako dokument przetargowy i kontraktowy przy zleceniu i realizacji robót na drogowych obiektach inżynierskich.

1.3. Zakres robót objętych SST

Ustalenia zawarte w niniejszej specyfikacji dotyczą zasad prowadzenia robót związanych z wykonaniem i odbiorem odwodnienia izolacji na ustroju niosącym obiektu inżynierskiego za pomocą:

- drenów prefabrykowanych,
- drenów z grysów jednofrakcyjnych,
- sączków z tworzywa sztucznego.

1.4. Określenia podstawowe

Określenia podstawowe są zgodne z obowiązującymi, odpowiednimi polskimi normami i z definicjami podanymi w OST D-M-00.00.00 „Wymagania ogólne” [1] pkt 1.4.

1.5. Ogólne wymagania dotyczące robót

Ogólne wymagania dotyczące robót podano w OST D-M-00.00.00 „Wymagania ogólne” [1], pkt 1.5.

2. MATERIAŁY

2.1. Ogólne wymagania dotyczące materiałów

Ogólne wymagania dotyczące materiałów, ich pozyskiwania i składowania, podano w OST D-M-00.00.00 „Wymagania ogólne” [1] pkt 2.

2.2. Materiały do wykonania robót

2.2.1. Zgodność materiałów z dokumentacją projektową

Materiały do wykonania robót powinny być zgodne z ustaleniami dokumentacji przetargowej lub ST.

2.2.2. Wymagania ogólne

Należy stosować materiały, dla których Wykonawca przedstawi aktualną normę lub aprobatę techniczną wydaną przez IBDiM. Jeżeli dokumentacja projektowa i ST nie podają inaczej, do odwodnienia izolacji można stosować materiały o właściwościach podanych poniżej.

2.2.3. Materiały do wykonania drenu prefabrykowanego

Do wykonania drenażu podłużnego i poprzecznego można stosować dren prefabrykowany składający się z:

- szkieletu wykonanego z polietylenu o wysokiej gęstości (PEHD) metodą kształtowania termicznego. Szkielet powinien mieć szerokość 60 mm i wysokość ok. 16 mm i powinien mieć zdolność szybkiego odprowadzania wody,
- grubego filtra owijającego szkielet, wykonanego z włókniny poliestrowej o gramaturze 150 g/m². Filtr powinien chronić szkielet przed zamulaniem drenu i zapewniać wystarczającą ilość wolnych przestrzeni wokół szkieletu, niezbędną do szybkiego odprowadzenia wody.

Elementy tworzące dren powinny być odporne na wysoką temperaturę i substancje występujące na drogach, jak benzyna, oleje, sól odładzająca.

Dren powinien charakteryzować się dużą przepustowością wody, która dla spadku hydraulicznego $i = 0,1$ powinna wynosić:

- przy ciśnieniu 200 kPa – 0,3 l/s,
- przy ciśnieniu 400 kPa – 0,15 l/s.

Podstawowe wymagania dla drenu prefabrykowanego przedstawiono w tablicy 1.

Tablica 1. Wymagania dla drenu prefabrykowanego

Lp.	Właściwości	Jednostka	Wymagania	Metoda badań wg
1	Odporność na wysoką temperaturę	°C	≥ 190	Procedura IBDiM nr PB-TM-23 [8]
2	Wytrzymałość na ściskanie	kPa	≥ 750	Procedura IBDiM nr PB-TM-24 [9]

2.2.4. Materiały do wykonania drenu z grysów

2.2.4.1. Rodzaje materiałów

Do wykonania drenu z grysów można stosować kruszywo i żywicę epoksydową.

2.2.4.2. Kruszywo

Należy stosować kruszywo jednofrakcyjne, ze skał magmowych, czyste (płukane), suche (o wilgotności < 4%) o ziarnieniu 8÷12 mm, marki 20 wg PN-86/B-06712 [2].

2.2.4.3. Żywica epoksydowa

Jeżeli dokumentacja projektowa ani ST nie podają inaczej, można stosować dwuskładnikową żywicę epoksydową, modyfikowaną, o podstawowych właściwościach podanych w tabelicy 2.

Tablica 2. Wymagania dla żywicy epoksydowej

Lp.	Właściwość	Jednostka	Wymagania	Metoda badań wg
1	Wygląd zewnętrzny	-	wg *)	ocena organoleptyczna
2	Wytrzymałość na rozciąganie	MPa	≥ 5,5	ISO 527-2 [6]
3	Wydłużenie	%	≥ 30	ISO 527-2 [6]
4	Twardość wg Shore D	-	60 ÷ 80	DIN 53 505 [7]

*) Żywica powinna być barwy określonej przez producenta. Po upływie czasu utwardzania, po dotknięciu powierzchni próbki nie powinno się stwierdzić na palcach widocznych śladów żywicy.

2.2.5. Sączki

Do odwodnienia izolacji można stosować sączki wykonane z tworzywa sztucznego, które powinny spełniać wymagania w zakresie odporności na:

- wysoką temperaturę wg procedury IBDiM nr PB-TM-11 [10],
- niską temperaturę wg procedury IBDiM nr PB-TM-12 [11],
- media chemiczne wg procedury IBDiM nr PB-TM-14 [12].

Sączek powinien być odporny na długotrwały kontakt z bitumami i powinien być dostosowany do układania na nim i zagęszczania gorących mieszanek mineralno-asfaltowych.

Sączek powinien zawierać:

- lejek wypływowy z tworzywa w kształcie stożka ściętego z elementami stabilizującymi o promieniu ok. 100 mm, zakończony rurką odpływową o zbieżnych ściankach,
- sitko z tworzywa o promieniu ok. 60 mm, z otworami o średnicy 6 mm, osadzone na lejku w sposób zaciskowy,
- rurkę wypływową o średnicy około 50 mm z PCV lub innego tworzywa sztucznego, o długości zależnej od rozwiązania konstrukcyjnego płyty pomostu,
- grys bazaltowy jednofrakcyjny wg PN-86/B-06712 [2], otoczony żywicą epoksydową.

Wymiary sączka powinny zachować tolerancje w granicach ± 1% w stosunku do deklarowanych przez producenta. Wichrowatość górnej krawędzi lejka odpływowego nie powinna być większa niż 3 mm.

Do wklejania sączka w otwór wywiercony w płycie pomostu należy stosować zaprawę niskoskurczową. Należy stosować zaprawę przygotowywaną w wytwórni i dostarczaną na budowę w postaci proszku, gotową do użycia po rozmieszaniu z wodą

w odpowiedniej proporcji. Zastosowana zaprawa powinna być przez producenta przewidziana do stosowania do wypełniania otworów o głębokości zgodnej z dokumentacją projektową. Świeża zaprawa powinna mieć konsystencją około 11 do 12 cm zgodnie z PN-85/B-04500 [3], a czas zachowania jej właściwości roboczych powinien wynosić min. 30 minut.

Jeżeli dokumentacja projektowa nie podaje inaczej, można stosować zaprawę o właściwościach podanych w tabelicy 3.

Tablica 3. Podstawowe wymagania dla utwardzonej zaprawy niskoskurczowej

Lp.	Właściwości	Jednostka	Wymagania	Metoda badań wg
1	Wytrzymałość na zginanie po 28 dniach	MPa	≥ 9	PN-85/B-04500 [3]
2	Wytrzymałość na ściskanie po 28 dniach	MPa	≥ 45	PN-85/B-04500 [3]
3	Wytrzymałość na odrywanie od podłoża			Procedura badawcza IBDiM nr

	- wartość średnia - wartość pojedynczego wyniku	MPa MPa	≥ 2,0 ≥ 1,5	PB-TM-X3 [13]
4	Skurcz po okresie twardnienia 90 dni	%	≤ 1,0	Procedura badawcza IBDiM nr TWm-31/97 [14]
5	Pęcznienie po okresie twardnienia 90 dni	%	≤ 0,3	Procedura badawcza IBDiM nr TWm-31/97 [14]
6	Mrozoodporność badana w 2% roztworze soli (NaCl) po 150 cyklach - ubytek masy - wytrzymałość na zginanie - wytrzymałość na ściskanie	% % %	≤ 5 ≤ 20 ≤ 20	Procedura badawcza IBDiM nr SO-3 [15]
7	Wytrzymałość na odrywanie od podłoża po badaniu mrozoodporność	MPa	≥ 1,5	Procedura badawcza IBDiM nr PB-TM-X3 [13]

3. SPRZĘT

3.1. Ogólne wymagania dotyczące sprzętu

Ogólne wymagania dotyczące sprzętu podano w OST D-M-00.00.00 „Wymagania ogólne”[1], pkt 3.

3.2. Sprzęt do wykonania robót

Do wykonania drenu z grysów Wykonawca powinien dysponować:

- mieszadłem zamontowanym na wiertarce wolnoobrotowej,
 - małą betoniarką lub taczka do wymieszania żywicy z kruszywem,
 - drobnym sprzętem pomocniczym (przecinarki, łopaty itp.),
 - wiertarką do wiercenia otworów w betonie (nawierzchni asfaltowej).
- Sączki i dreny prefabrykowane należy montować ręcznie.

4. TRANSPORT

4.1. Ogólne wymagania dotyczące transportu

Ogólne wymagania dotyczące transportu podano w OST D-M-00.00.00 „Wymagania ogólne” [1], pkt 4.

4.2. Transport, przechowywanie i pakowanie materiałów

4.2.1. Transport drenów prefabrykowanych

Dren należy przechowywać oryginalnie zapakowany, w pomieszczeniach suchych i przewiewnych, osłonięty przed działaniem promieni słonecznych. Dren nie powinien być narażony na bezpośrednie działanie promieni słonecznych dłużej niż przez okres 2 miesięcy.

Dreny należy przewozić środkami transportowymi w warunkach zabezpieczających je przed opadami atmosferycznymi, zawilgoceniem, zanieczyszczeniem i uszkodzeniem opakowań.

4.2.2. Transport i przechowywanie żywicy epoksydowej

Żywica powinna być pakowana w opakowania firmowe producenta (np. plastikowe puszkki lub beczki). Na każdym opakowaniu należy umieścić etykietę zawierającą co najmniej następujące dane:

- nazwę i adres producenta,
- nazwę wyrobu,
- oznaczenie,
- datę produkcji i okres przydatności do stosowania,
- masę netto,
- stosunek mieszania,
- numer aprobaty technicznej,
- sposób przechowywania i stosowania materiałów i zachowania przy tym niezbędnych środków ostrożności, bhp i ochrony środowiska,
- oznaczenie, że wyrób zawiera substancje szkodliwe dla zdrowia.

Żywicę należy przechowywać w suchych, chłodnych pomieszczeniach, w oryginalnych, szczelnie zamkniętych opakowaniach, zabezpieczonych przed działaniem ciepła i bezpośredniego promieniowania słonecznego, z dala od źródeł zapalnych. Okres przydatności do stosowania, w zamkniętych fabrycznie pojemnikach wynosi zwykle 12 miesięcy.

Żywicę należy przewozić krytymi środkami transportu chroniąc opakowania przed uszkodzeniami mechanicznymi zgodnie z PN-89/C-81400 [4].

4.2.3. Transport i przechowywanie kruszywa

Kruszywo w czasie składowania i transportu należy zabezpieczyć przed rozsypaniem, zanieczyszczeniem i zmieszaniem z kruszywami innego rodzaju, frakcji.

4.2.4. Sączki

Sączki powinny być pakowane kompletami w pudła kartonowe, zgodnie z instrukcją fabryczną. Każde pudło powinno być oznaczone nadrukiem, zawierającym następujące dane:

- nazwę wyrobu i adres producenta,
- oznaczenie,
- datę produkcji,
- nazwy i liczbę poszczególnych elementów sączka w opakowaniu,
- nazwę i numer partii surowca oraz datę jego produkcji.

Sączki należy przechowywać kompletami, przestrzegając warunków określonych w instrukcji fabrycznej.

Sączki należy transportować krytymi środkami transportowymi, w opakowaniach jak wyżej. Opakowania zawierające komplety elementów sączków należy przewozić w nie więcej niż trzech warstwach, zabezpieczonych przed rozsuwaniem się.

4.2.5. Zaprawa niskoskurczowa

Sucha zaprawa powinna być pakowana w worki foliowe. Na każdym opakowaniu powinna być umieszczona etykieta zawierająca dane:

- a) nazwę wyrobu,
- b) nazwę rodzaju i odmiany zaprawy,
- c) nazwę i adres producenta,
- d) datę produkcji,
- e) masę netto,
- f) trwałość,
- g) informację o proporcji składników,
- h) informację o uzyskaniu przez wyrób aprobaty technicznej.

Suche zaprawy należy składować w oryginalnych, zamkniętych opakowaniach, w suchych i zadaszonych pomieszczeniach, które nadają się do przechowywania cementu. Maksymalny czas składowania zaprawy powinien być zgodny z zaleceniami producenta.

Suche zaprawy należy przewozić krytymi środkami transportowymi w warunkach zabezpieczających je przed mrozem, opadami atmosferycznymi, zawilgoceniem, zanieczyszczeniem i uszkodzeniem opakowań.

5. WYKONANIE ROBÓT

5.1. Ogólne zasady wykonywania robót

Ogólne zasady wykonywania robót podano w OST D-M-00.00.00 „Wymagania ogólne”[1], pkt 5.

5.2. Wymagania ogólne robót

Elementy odwodnienia izolacji powinny być wykonane zgodnie z dokumentacją projektową i ST oraz spełniać wymagania Rozporządzenia Ministra Transportu i Gospodarki Morskiej z dnia 30 maja 2000 r. w sprawie warunków technicznych, jakim powinny odpowiadać obiekty inżynierskie i ich usytuowanie [16].

Jeżeli ST tak przewiduje, Wykonawca powinien wykonać projekt roboczy odwodnienia, zawierający szczegóły wszystkich elementów odwodnienia izolacji.

Wykonanie drenów według poniższej OST obejmuje ułożenie drenów podłużnych wzdłuż osi odwodnienia (wpustów i sączków), drenów poprzecznych, umieszczanych przed urządzeniami dylatacyjnymi, drenów podłużnych za krawężnikiem oraz krótkich odcinków drenów poprzecznych w podlewce pod krawężnikiem. Rodzaj zastosowanego drenu powinien zostać określony w dokumentacji projektowej lub/i ST.

5.3. Wykonanie odwodnienia izolacji

Podstawowe czynności przy wykonywaniu robót obejmują:

1. roboty przygotowawcze,
2. montaż sączków,
3. wykonanie drenu z prefabrykatów,
4. wykonanie drenu z grysu jednofrakcyjnego,
5. roboty wykończeniowe.

5.4. Roboty przygotowawcze

Przed przystąpieniem do robót należy, na podstawie dokumentacji projektowej, ST lub wskazań

Inżyniera:

- ustalić materiały niezbędne do wykonania robót,
- określić kolejność, sposób i termin wykonania robót,
- wytyczyć przebieg drenów i lokalizację sączków,
- dokładnie oczyścić (odpylić) powierzchnię izolacji przed ułożeniem drenów.

5.5. Montaż sączków

Sączki należy umieścić przed betonowaniem płyty pomostu i tak ustabilizować, by w czasie betonowania i wibrowania betonu nie zmieniły swego położenia.

W przypadku ustroju nosącego wykonanego z elementów prefabrykowanych, sączki należy osadzać w otworach wykonanych w wytwórni specjalnie dla tego celu. W tym przypadku sączek należy wklejać w płytę pomostu stosując zaprawę bezskurczową o właściwościach podanych w pkt 2.2.5. Podczas wykonywania robót należy przestrzegać zaleceń przez producenta proporcji mieszania suchej zaprawy z wodą zarobową spełniającą wymagania PN-EN 1008:2004 [5] oraz przepisów bhp:

- podczas pracy należy stosować buty, rękawice i okulary ochronne,
- jakiegokolwiek zanieczyszczenia skóry lub oczu należy natychmiast przemyć dużą ilością wody.

Zaprawę należy układać warstwami o grubości podanej przez producenta. Świeżo nałożoną zaprawę należy chronić przed działaniem wody przez pierwsze 8 h, zgodnie z zaleceniami producenta.

Przed osadzeniem sączka korzystne jest wywiercenie w skrzydełkach stabilizujących otworów o średnicy co najmniej 10 mm. Otwory te służą do stabilizacji sączka przez przywiązanie go do zbrojenia płyty pomostu, lub w przypadku osadzenia go w otworze wywierconym w betonie – do zwiększenia przyczepności sączka do zaprawy wklejającej i zapobiegania pękaniu zaprawy w miejscach usytuowania skrzydełek stabilizujących.

Sączek należy osadzać co najmniej 3 mm poniżej górnej powierzchni płyty w miejscu jego osadzenia, przy czym należy zapewnić łagodne przejście z poziomu płyty pomostu na poziom krawędzi lejka spustowego. Połączenie lejka spustowego z rurką odpływową powinno zapewniać szczelność, np. za pomocą kleju należącego do systemu lub innego zalecanego przez producenta.

W przypadku renowacji lub modernizacji systemu odwodnienia, sączek należy osadzać w nie uszkodzonym betonie płyty pomostu. Jeżeli beton ten nie odpowiada wymaganiom dla betonu mostowego, należy go uprzednio naprawić specjalnymi zaprawami przeznaczonymi do tego celu.

Po ułożeniu betonu płyty pomostu należy sprawdzić drożność rurki, usunąć ewentualne zanieczyszczenia. Izolację płyty pomostu należy ułożyć na górnej powierzchni kołnierza sączka, ale pod sitkiem. Przed wykonaniem warstwy wiążącej nawierzchni należy wypełnić kołnierz sączka grysem jednofrakcyjnym otoczonym kompozycją epoksydową.

Jeżeli tak wymaga dokumentacja projektowa sączki należy podłączyć do kolektora. Sposób podłączenia do kolektora przedstawi Wykonawca w projekcie roboczym odwodnienia, w zależności od przyjętego rozwiązania kolektora. Sposób włączenia sączków do kolektora powinien uniemożliwiać wypływ wody na teren pod obiektem.

5.6. Układanie drenów prefabrykowanych

Ułożenie drenu polega na rozwinięciu go wzdłuż przewidzianej dokumentacją projektową linii i zaznaczeniu na drenie lokalizacji urządzeń odwadniających (sączki, wpusty). Długość poszczególnych odcinków drenu może być równa wielokrotności odległości między sączkami lub odległości pomiędzy sączkami. W pierwszym przypadku należy wyciąć dolną powierzchnię filtra poliestrowego nad sączkiem, a dren przeprowadzić w sposób ciągły do następnego sączka. W drugim przypadku dren powinien być dłuższy o ok. 10÷15 cm od odległości między sączkami. Końcowy odcinek drenu należy zagiąć i umocować wewnątrz sączka.

Dren powinien być na całej długości przyklejany do podłoża za pomocą środków stosowanych do klejenia izolacji (środek gruntujący do podłoża). Dren powinien być układany bezpośrednio przed ułożeniem warstwy wiążącej nawierzchni.

W celu uniemożliwienia przedostania się do wnętrza drenu cząstek gruntu należy odciąć ok. 10 cm początkowych szkieletu, filtr poliestrowy odciąć, zawinąć i przykleić do dolnej powierzchni drenu. Łączenie podłużne poszczególnych odcinków drenu polega na wycięciu ok. 10 cm szkieletu, nasadzeniu jednego odcinka szkieletu na drugi na długości około 3 cm i nasunięciu filtra pozostałego po wycięciu odcinka szkieletu na drugi z łączonych elementów.

5.7. Układanie drenów z gryśów

5.7.1. Przygotowanie koryta pod dren

Dren wykonuje się w korycie wykonanym w warstwie wiążącej nawierzchni. Koryto wykonuje się poprzez:

- pozostawienie desek w trakcie wykonywania nawierzchni,
- wycięcie i odkucie zawalowanej nawierzchni.

Wymiary koryta powinny być zgodne z dokumentacją projektową. Jeżeli wymiary te nie zostały określone, to minimalne wymiary koryta wynoszą 15 x 5 cm.

5.7.2. Przygotowanie i ułożenie mieszanki mineralno-żywiczej

Żywicę i utwardzacz należy wymieszać w stosunku określonym przez producenta, za pomocą mieszadła zamontowanego na wiertarce wolnoobrotowej. Przygotowanej żywicy nie można przechowywać, lecz należy ją natychmiast wymieszać z kruszywem.

Kruszywo należy wymieszać z żywicą narzędziami ręcznymi w taczkach lub małej betoniarce. Żywicy powinno być tyle, aby całkowicie otoczyła ziarna kruszywa, ale nie więcej. Przeciętna ilość żywicy to 1,5 ÷ 2 % masy kruszywa.

Temperatura przygotowanej mieszanki powinna wynosić +10°C ÷ +15 °C. Masa drenu żowa powinna być wbudowywana w czasie max. 30 min. od momentu dodania utwardzacza do żywicy (chyba, że producent żywicy podaje inaczej).

Bezpośrednio po wymieszaniu masę drenażową należy wbudować. Nie należy jej mocno zagęszczać, a jedynie wyrównać jej górną powierzchnię. Czas twardnienia masy,

w zależności od temperatury otoczenia, wynosi 12 ÷ 24 godziny.

Masę asfaltową nawierzchni należy układać bezpośrednio na drenaż po całkowitym jego stwardnieniu.

5.8. Zasady bhp

Pracownicy stykający się bezpośrednio z żywicami powinni stosować okulary i ubrania ochronne, kaski, czapki, rękawice gumowe. W przypadku kontaktu żywicy ze skórą lub oczami należy natychmiast je przemyć dużą ilością wody i zasięgnąć porady lekarza.

Podczas pracy należy bezwzględnie zaniechać palenia tytoniu i spożywania posiłków. Stwardniała żywica jest całkowicie nieszkodliwa dla zdrowia. Szkodliwe w zetknięciu ze skórą są jej składniki.

5.9. Roboty wykończeniowe

Roboty wykończeniowe powinny być zgodne z dokumentacją projektową i ST.

Do robót wykończeniowych należą prace związane z dostosowaniem wykonanych robót do warunków budowy obiektu i roboty porządkujące.

6. KONTROLA JAKOŚCI ROBÓT

6.1. Ogólne zasady kontroli jakości robót

Ogólne zasady kontroli jakości robót podano w OST D-M-00.00.00 [1] „Wymagania ogólne”, pkt 6.

6.2. Badania przed przystąpieniem do robót

Elementy składowe sączka powinny być dostarczone przez producenta jako zestaw gotowy do montażu po odpowiednim przygotowaniu. Kontrola wykonania materiałów składowych odwodnienia izolacji w wytwórni spoczywa na producencie. Protokoły kontroli materiałów powinny być dostarczone na budowę łącznie z materiałami.

Przed przystąpieniem do robót Wykonawca powinien:

- uzyskać wymagane dokumenty, dopuszczające wyroby budowlane do obrotu i powszechnego stosowania (certyfikaty zgodności, deklaracje zgodności, aprobaty techniczne, protokoły kontroli i odbioru w wytwórni itp.), potwierdzające zgodność materiałów z wymaganiami pktu 2 niniejszej specyfikacji,
- ew. wykonać własne badania właściwości materiałów przeznaczonych do wykonania robót, określone w pkt 2 lub przez Inżyniera,
- skontrolować stan płyty pomostu i izolacji na obiekcie mostowym.

Wszystkie dokumenty oraz wyniki badań Wykonawca przedstawi Inżynierowi do akceptacji.

6.3. Kontrola w trakcie wykonywania robót

Kontrola robót powinna obejmować:

- sprawdzenie zgodności robót z dokumentacją projektową, ST i projektem roboczym odwodnienia,
- sprawdzenie materiałów,
- sprawdzenie prawidłowości osadzenia sączków,
- sprawdzenie prawidłowości ułożenia drenażu,
- sprawdzenie sprawności całego odwodnienia izolacji.

6.3.1. Sprawdzenie zgodności z dokumentacją projektową

Sprawdzenie zgodności z dokumentacją projektową polega na porównaniu wykonanych elementów odwodnienia z dokumentacją projektową, ST i projektem roboczym odwodnienia.

6.3.2. Sprawdzenie materiałów

Kontrola materiałów powinna być oparta na atestach i certyfikatach producenta potwierdzających zgodność ich właściwości z aprobatami technicznymi, ST i pkt 2.

6.3.3. Sprawdzenie prawidłowości osadzenia sączków

Rzędne sączków nie powinny różnić się od projektowanych o więcej niż 2 mm. Odchylenie od projektowanego położenia sączka w płaszczyźnie poziomej nie powinno przekraczać 5 mm.

Izolacja powinna być dokładnie przyklejona do kołnierza sączka.

6.3.4. Sprawdzenie prawidłowości ułożenia drenażu

Odchylenia ułożenia drenażu podłużnego i poprzecznego w planie od projektowanego nie powinny przekraczać 1%.

W przypadku drenu prefabrykowanego należy skontrolować prawidłowość wprowadzenia go do wnętrza sączka oraz mocowanie drenu do izolacji.

Prawidłowo wykonany dren z grysu powinien charakteryzować się dużą ilością wolnych przestrzeni umożliwiających szybkie odprowadzenie wody i pary wodnej. Poszczególne ziarna kruszywa powinny być sklejone żywicą w stopniu uniemożliwiającym ich rozdzielenie przy użyciu siły rąk. Niedopuszczalne są jakiegokolwiek wycieki żywicy z masy drenażowej. Wymiary poprzeczne drenów nie powinny różnić się od projektowanych o więcej niż 2 mm.

6.3.5. Sprawdzenie sprawności systemu odwodnienia

Sprawdzenie sprawności systemu odwodnienia odbywa się przez wlanie wody do drenu podłużnego. Czynność ta umożliwi sprawdzenie drożności drenu i sączków. Należy skontrolować, czy nie występuje zamknięcie konstrukcji w miejscu zamontowania sączka.

7. OBMIAR ROBÓT

7.1. Ogólne zasady obmiaru robót

Ogólne zasady obmiaru robót podano w OST D-M-00.00.00 „Wymagania ogólne” [1], pkt 7.

7.2. Jednostka obmiarowa

Jednostkami obmiarowymi są:

- m (metr) drenażu z elementów prefabrykowanych lub z grysu jednofrakcyjnego,
- szt (sztuka) sączka.

8. ODBIÓR ROBÓT

8.1. Ogólne zasady odbioru robót

Ogólne zasady odbioru robót podano w OST D-M-00.00.00 „Wymagania ogólne” [1], pkt 8.

Roboty uznaje się za wykonane zgodnie z dokumentacją projektową, ST i wymaganiami Inżyniera, jeżeli wszystkie pomiary i badania z zachowaniem tolerancji wg punktu 6 dały wyniki pozytywne.

8.2. Odbiór robót zanikających i ulegających zakryciu

Odbiorowi robót zanikających i ulegających zakryciu podlegają:

oczyszczenie powierzchni izolacji,
ułożenie drenów podłużnych i poprzecznych,
zamontowanie sączka.

Odbiór tych robót powinien być zgodny z wymaganiami pktu 8.2 OST D-M-00.00.00 „Wymagania ogólne” [1] oraz niniejszej OST.

9. PODSTAWA PŁATNOŚCI

9.1. Ogólne ustalenia dotyczące podstawy płatności

Ogólne ustalenia dotyczące podstawy płatności podano w OST D-M-00.00.00 „Wymagania ogólne” [1],

pkt 9.

9.2. Cena jednostki obmiarowej

Cena jednostkowa osadzenia 1 szt sączka obejmuje:

- prace pomiarowe i roboty przygotowawcze,
- oznakowanie robót,
- dostarczenie materiałów i sprzętu,
- montaż i ustabilizowanie sączków w ustroju niosącym,
- ewentualne uszczelnienie zaprawą niskoskurczową, w przypadku montażu sączków w otworach wykonanych w płycie pomostu,
- montaż kształtek i połączenie sączka z kolektorem,
- wykonanie badań,
- uporządkowanie miejsca robót.

Cena jednostkowa 1 m drenu prefabrykowanego obejmuje:

- prace pomiarowe i roboty przygotowawcze,
- oznakowanie robót,
- dostarczenie materiałów i sprzętu,
- łączenie poszczególnych odcinków drenu,
- przyklejenie drenu do izolacji,
- wprowadzenie końcówki drenu do sączka,
- wykonanie badań,
- oczyszczenie miejsca robót.

Cena wykonania 1 m drenu z grysu obejmuje:

- prace pomiarowe i roboty przygotowawcze,
- oznakowanie robót,
- dostarczenie materiałów i sprzętu,
- wykonanie masy drenażowej,
- wycięcie koryta w warstwie wiążącej nawierzchni lub ułożenie deskowania,
- ułożenie masy drenażowej,
- wykonanie badań,
- oczyszczenie miejsca robót.

W skład ceny jednostkowej każdego z elementów wchodzi również wykonanie projektu roboczego odwodnienia.

Wszystkie roboty powinny być wykonane według wymagań dokumentacji projektowej, ST i niniejszej specyfikacji technicznej.

9.3. Sposób rozliczenia robót tymczasowych i prac towarzyszących

Cena wykonania robót określonych niniejszą OST obejmuje:

- roboty tymczasowe, które są potrzebne do wykonania robót podstawowych, ale nie są przekazywane Zamawiającemu i są usuwane po wykonaniu robót podstawowych,

- prace towarzyszące, które są niezbędne do wykonania robót podstawowych, niezaliczane do robót tymczasowych.

10. PRZEPISY ZWIĄZANE

10.1. Ogólne specyfikacje techniczne (OST)

1. D-M-00.00.00 Wymagania ogólne

10.2. Normy

2. PN-86/B-06712 Kruszywa mineralne do betonu
3. PN-85/B-04500 Zaprawy budowlane – Badanie cech fizycznych i wytrzymałościowych
4. PN-89/C-81400 Wyroby lakierowe – Pakowanie, przechowywanie, transport
5. PN-EN 1008:2004 Woda zarobowa do betonów
6. ISO 527-2 Plastics-Determination of tensile properties. Part 2: Test conditions for moulding and extrusion plastics (Tworzywa sztuczne – Określenie własności wytrzymałościowych przy rozciąganiu. Część 2: Warunki przeprowadzania badań prasowanych i wyciskanych tworzyw sztucznych)
7. DIN 53505 Prüfung von Kautchuk und Elastomeren – Härteprüfung nach Shore A und Shore D (Badanie gumy i elastomerów – Badanie twardości metodą Shore A i D)

10.3. Inne

8. Procedura badawcza IBDiM nr PB-TM-23. Oznaczenie odporności na wysoką temperaturę drenów o szkieletcie z polietylenu z filtrem poliestrowym
9. Procedura badawcza IBDiM nr PB-TM-24. Oznaczenie wytrzymałości na ściskanie elementów o strukturze komórkowej wykonanych z elastomerów lub tworzyw sztucznych
10. Procedura badawcza IBDiM nr PB-TM-11. Oznaczenie odporności na wysoką temperaturę tworzywa sztucznego przeznaczonego na elementy odwodnienia obiektów mostowych
11. Procedura badawcza IBDiM nr PB-TM-12. Oznaczenie odporności na niską temperaturę tworzywa sztucznego przeznaczonego na elementy odwodnienia obiektów mostowych
12. Procedura badawcza IBDiM nr PB-TM-14. Oznaczenie odporności na media chemiczne tworzywa sztucznego przeznaczonego na elementy odwodnienia obiektów mostowych
13. Procedura badawcza IBDiM nr PB-TM-X3. Badanie przyczepności powłoki (lub wyprawy) ochronnej do betonu – Metoda „pull-off”
14. Procedura badawcza IBDiM nr TWm-31/97. Badanie skurczu i pęcznienia zapraw modyfikowanych
15. Procedura badawcza IBDiM nr SO-3. Badanie mrozoodporności zapraw modyfikowanych
16. Rozporządzenie Ministra Transportu i Gospodarki Morskiej z dnia 30 maja 2000 r. w sprawie warunków technicznych, jakim powinny odpowiadać obiekty inżynierskie i ich usytuowanie (Dz.U. nr 63, poz. 735)
17. Katalog detali mostowych. GDDKiA-BPBDiM „Transprojekt” Warszawa, 2002 r.

PRZYKŁADY DRENÓW ODWADNIAJĄCYCH IZOLACJĘ POMOSTU OBIEKTU MOSTOWEGO (WG [17])

1. Dren z kruszywa otoczonego żywicą uformowany w nawierzchni

PRZEKRÓJ POPRZECZNY

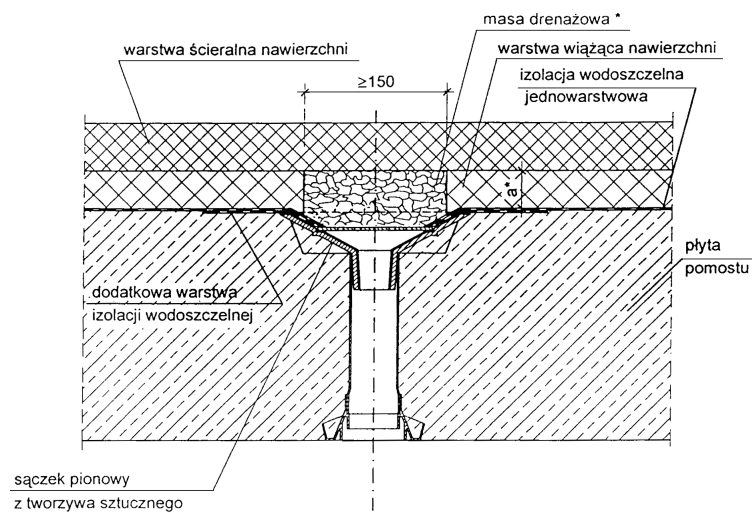

*) kruszywo masy drenażowej frakcji 8/16 przy grubości warstwy wiążącej a ≥ 4 cm oraz frakcji 16/20 przy grubości a ≥ 5 cm.

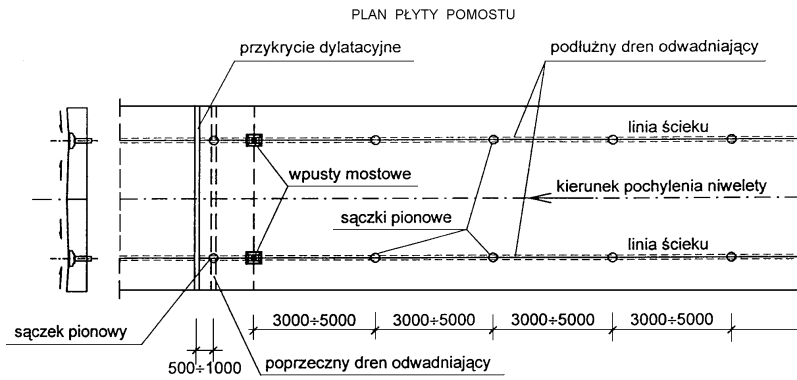

Uwaga: wymiary w mm

2. Dren z geowłókniny ułożony na izolacji pomostu

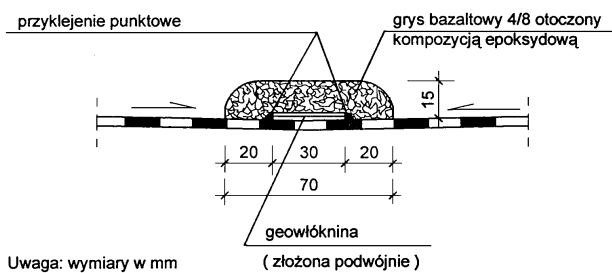
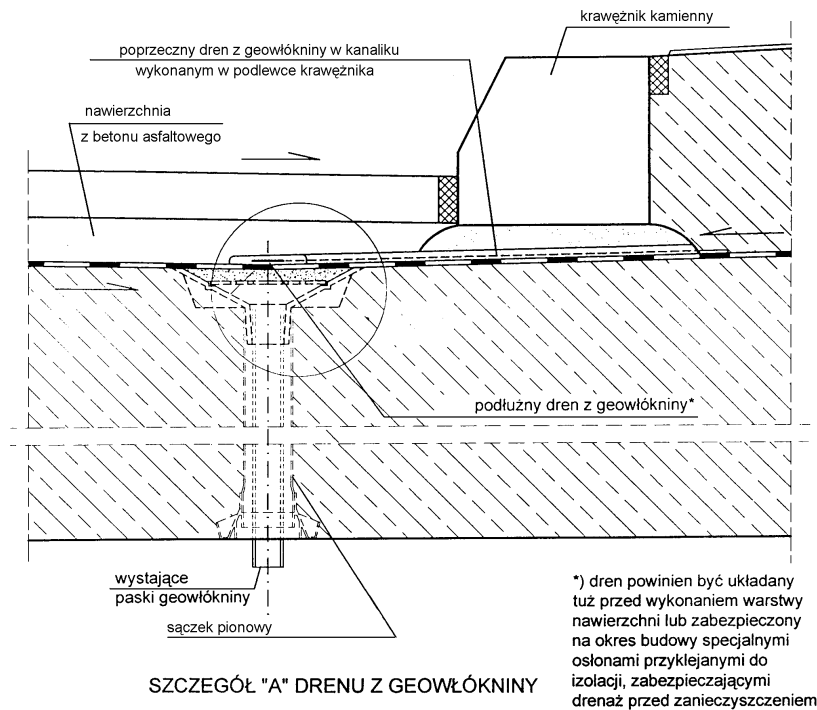

1. WSTĘP**1.1. Przedmiot SST**

Przedmiotem niniejszej specyfikacji technicznej są wymagania dotyczące wykonania i odbioru robót budowlanych związanych z wykonaniem asfaltowego przykrycia dylatacyjnego w nawierzchni drogowych obiektów inżynierskich.

1.2. Zakres stosowania SST

Szczegółowa specyfikacja techniczna jest stosowana jako dokument przetargowy i kontraktowy przy zleceniu i realizacji robót na drogowych obiektach inżynierskich.

1.3. Zakres robót objętych SST

Ustalenia zawarte w niniejszej specyfikacji dotyczą zasad prowadzenia robót związanych z wykonaniem i odbiorem asfaltowych przykryć dylatacyjnych i obejmują montaż przykrycia dylatacyjnego w nawierzchni jezdni oraz w chodniku, na krawędzi nasypu drogowego i ustroju noszącego obiektu inżynierskiego.

1.4. Określenia podstawowe

1.4.1. Koryto przykrycia dylatacyjnego – przestrzeń wycięta w nawierzchni w kształcie określonym przez producenta (np. w formie schodkowej z odsadzkami), symetrycznie względem szczeliny dylatacyjnej.

1.4.2. Stabilizator – blacha aluminiowa lub stalowa zabezpieczona przed korozją, zamykająca szczelinę dylatacyjną od góry i podtrzymująca szkielet przykrycia dylatacyjnego.

1.4.3. Membrana – taśma, np. z PCW lub elastomeru, odporna na wysoką temperaturę i charakteryzująca się małym współczynnikiem tarcia.

1.4.4. Masa zalewowa – elastyczna masa bazująca na substancjach asfaltowych, stanowiąca lepsze wypełnienia.

1.4.5. Primer – substancja spełniająca rolę środka gruntującego.

1.4.6. Gąbczasta wkładka neoprenowa lub poliuretanowa – wkładka umieszczona w szczelinie dylatacyjnej, zabezpieczająca przed wypływem gorącej masy zalewowej z koryta.

1.4.7. Pozostałe określenia podstawowe są zgodne z obowiązującymi, odpowiednimi polskimi normami i z definicjami podanymi w OST D-M-00.00.00 „Wymagania ogólne” [1] pkt 1.4.

1.5. Ogólne wymagania dotyczące robót

Ogólne wymagania dotyczące robót podano w OST D-M-00.00.00 „Wymagania ogólne” [1], pkt 1.5.

2. MATERIAŁY**2.1. Ogólne wymagania dotyczące materiałów**

Ogólne wymagania dotyczące materiałów, ich pozyskiwania i składowania, podano w OST D-M-00.00.00 „Wymagania ogólne” [1] pkt 2.

2.2. Materiały do wykonania robót**2.2.1. Zgodność materiałów z dokumentacją projektową**

Materiały do wykonania robót powinny być zgodne z ustaleniami dokumentacji projektowej lub ST.

2.2.2. Wymagania ogólne

Należy stosować przykrycie dylatacyjne, dla którego Wykonawca przedstawi aprobatę techniczną wydaną przez IBDiM.

Przykrycie dylatacyjne powinno być wykonane zgodnie z Rozporządzeniem Ministra Transportu i Gospodarki Morskiej z dnia 30 maja 2000 r. w sprawie warunków technicznych, jakim powinny odpowiadać obiekty inżynierskie i ich usytuowanie [11].

Zgodnie z Rozporządzeniem [11] zabezpieczenie przerw dylatacyjnych powinno zapewnić:

- szczelność połączenia,
- równość nawierzchni,
- swobodę odkształcenia ustroju nośnego obiektu,
- zbliżone warunki ruchu dla kół pojazdów w obrębie nawierzchni i dylatacji,
- swobodę poziomych przemieszczeń zdylatowanych krawężników i odpowiednią osłonę szczelin w obrębie chodników.

Zabezpieczenie przerw dylatacyjnych powinno być nieprzerwane na całej szerokości pomostu w obrębie jezdni i chodników.

Asfaltowe przykrycie dylatacyjne może być stosowane w obiektach betonowych, stalowych i zespolonych, w których:

- występuje nawierzchnia bitumiczna lub betonowa o grubości nie mniejszej niż 6 cm i nie większej niż 15 cm,
- przesunięcia przerwy dylatacyjnej są nie większe niż 25 mm,

- istnieje możliwość ukształtowania nawierzchni jezdni na całej szerokości pomostu,
- istnieje stabilne podparcie dla nawierzchni jezdni na całej szerokości pomostu.

2.2.3. Stosowane materiały

Przy montażu urządzeń dylatacyjnych modułowych w ustroju niosącym obiektu inżynierskiego można stosować następujące materiały:

- kruszywo,
- masę zalewową,
- materiały dodatkowe.

2.2.4. Kruszywo

Należy stosować grysy łamane ze skał magmowych takich jak bazalt, gąbro, granit. Uziarnienie grysów powinno być podane przez producenta w zależności od grubości nawierzchni, w której zostanie wykonane przykrycie dylatacyjne.

Jeżeli producent nie stawia innych wymagań, można stosować grysy o właściwościach podanych w tablicy 1.

Tablica 1. Wymagania dla grysów

Lp.	Właściwość	Jednostka	Wymagania	Metoda badań wg
1	Nasiąkliwość	%	≤ 1,2	PN-EN 1097-6:2002 [2]
2	Mrozoodporność, metodą bezpośrednią	%	≤ 2	PN-EN 1367-1:2001 [3]
3	Mrozoodporność wg zmodyfikowanej metody bezpośredniej	%	≤ 10	PN-B-11112:1996 [4]
4	Ścieralność w bębnie kulowym Los Angeles	%	≤ 25	PN-B-06714/42:1979 [5]
5	Zawartość frakcji podstawowej	%	> 85	PN-EN 933-1:2000 [6]
6	Zawartość podziarna	%	≤ 10	PN-EN 933-1:2000 [6]
7	Zawartość pyłów mineralnych poniżej 0,063 mm	%	≤ 0,5	PN-B-06714/43:1987 [7]

2.2.5. Masa zalewowa

Należy stosować elastyczną masę na bazie asfaltu modyfikowanego z dodatkiem polimerów, wypełniaczy oraz substancji powierzchniowo-czynnych, stanowiącą lepsze wypełnienie.

Jeżeli producent nie stawia innych wymagań, można stosować masę zalewową o właściwościach podanych w tablicy 2.

Tablica 2. Wymagania dla masy zalewowej

Lp.	Właściwość	Jednostka	Wymagania	Metoda badań wg
1	Temperatura mięknięcia wg PiK	°C	> 60	PN-EN 1427:2001 [8]
2	Penetracja w temperaturze 25 °C	0,1 mm	< 90	PN-EN 1426:2001 [9]
3	Penetracja dynamiczna w temperaturze 35 °C	0,1 mm	< 120	Procedura IBDiM – TWm-32/98 [12]

2.2.6. Materiały dodatkowe

Konstrukcja przykrycia dylatacyjnego może zawierać materiały dodatkowe mające za zadanie niedopuszczenie do wpływania gorącego lepiszcza w głąb szczeliny dylatacyjnej w czasie wbudowywania przykrycia, jak:

- stabilizator, będący blachą aluminiową lub stalową zabezpieczoną przed korozją, służącą do zamknięcia szczeliny dylatacyjnej od góry i podtrzymania szkieletu przykrycia dylatacyjnego; szerokość stabilizatora należy dobrać zgodnie z formułą podaną przez producenta, w zależności od grubości nawierzchni i szerokości szczeliny dylatacyjnej,
- membrana będąca taśmą z PCW lub elastomeru, odporną na wysoką temperaturę i charakteryzującą się małym współczynnikiem tarcia; szerokość membrany powinna być dobrana zgodnie z zaleceniami producenta, w zależności od szerokości stabilizatora,
- primer, będący substancją spełniającą rolę środka gruntującego,
- gąbczasta wkładka neoprenowa lub poliuretanowa, będąca wkładką umieszczaną w szczelinie dylatacyjnej, zabezpieczającą przed wpływem gorącej masy zalewowej z koryta,
- środki zwiększające przyczepność lepiszcza do kruszywa i nawierzchni bitumicznej,

- f) piasek do wykończenia górnej powierzchni przykrycia dylatacyjnego, np. o uziarnieniu od 0,5 mm do 2 mm lub od 5 mm do 8 mm.

3. SPRZĘT

3.1. Ogólne wymagania dotyczące sprzętu

Ogólne wymagania dotyczące sprzętu podano w OST D-M-00.00.00 „Wymagania ogólne”[1], pkt 3.

3.2. Sprzęt do wykonania robót

Sprzęt powinien być zgodny z wymaganiami producenta przykrycia dylatacyjnego i podlega akceptacji Inżyniera.

Wykonawca przystępujący do wykonania przykrycia dylatacyjnego powinien mieć do dyspozycji następujący sprzęt:

- piłę mechaniczną,
- młot pneumatyczny,
- sprężarkę powietrza 200-300 m³/h z filtrem przeciwolejowym,
- piaskownicę,
- kotły do przygotowania masy zalewowej,
- suszarkę na gaz propan-butan do podgrzewania kruszywa,
- wózki-termosy do przechowywania kruszywa,
- pędzle do nakładania środka gruntującego,
- sprzęt do transportu pomocniczego.

4. TRANSPORT

4.1. Ogólne wymagania dotyczące transportu

Ogólne wymagania dotyczące transportu podano w OST D-M-00.00.00 „Wymagania ogólne” [1], pkt 4.

4.2. Transport, przechowywanie i pakowanie materiałów

Masa zalewowa powinna być pakowana w oryginalne opakowania producenta, np. pudełka tekturowe, zabezpieczone przed przywieraniem masy zalewowej do tektury.

Na każdym opakowaniu powinna być umieszczona etykieta zawierająca następujące dane:

- nazwę wyrobu,
- nazwę i adres producenta,
- datę produkcji, numer partii materiału i okres przydatności do stosowania,
- masę netto,
- opis sposobu przechowywania i stosowania materiału, zachowania niezbędnych środków ostrożności, wymagania bhp i ochrony środowiska,
- numer aprobaty technicznej.

Masę zalewową można przewozić dowolnymi środkami transportu, chroniąc opakowania przed uszkodzeniami mechanicznymi.

Kruszywo można przewozić dowolnymi środkami transportu, chroniąc je przed rozsypaniem, zanieczyszczeniem i zmieszaniem z kruszywami innego rodzaju lub frakcji.

5. WYKONANIE ROBÓT

5.1. Ogólne zasady wykonywania robót

Ogólne zasady wykonywania robót podano w OST D-M-00.00.00 „Wymagania ogólne”[1], pkt 5.

5.2. Wymagania ogólne

Przykrycie dylatacyjne powinno być wykonane na całej szerokości przekroju poprzecznego obiektu, tzn. powinno obejmować jezdnię i chodniki. Konstrukcja chodnika powinna być taka, aby umożliwiała wycięcie w nim koryta będącego kontynuacją koryta wyciętego w jezdni obiektu.

5.3. Wykonanie przykrycia dylatacyjnego

Podstawowe czynności przy wykonywaniu robót obejmują:

1. roboty przygotowawcze,
2. wykonanie koryta pod przykrycie dylatacyjne w nawierzchni,
3. przygotowanie koryta do wypełnienia,
4. wypełnienie koryta masą zalewową i kruszywem,
5. roboty wykończeniowe.

5.4. Roboty przygotowawcze

Przed przystąpieniem do robót należy, na podstawie dokumentacji projektowej, ST lub wskazań Inżyniera:

- ustalić materiały niezbędne do wykonania robót,
- określić kolejność, sposób i termin wykonania robót,
- wytyczyć przebieg dylatacji.

Przed wbudowaniem przykrycia dylatacyjnego należy dokonać oceny stanu technicznego nawierzchni oraz łożysk na obiekcie mostowym. Gdy nawierzchnia jest zdeformowana lub skoleinowana, konieczne jest wykonanie naprawy nawierzchni przed wbudowaniem przykrycia. W przypadkach, gdy łożyska są zablokowane, należy dokonać ich naprawy.

Stan obiektu przed przystąpieniem do ułożenia przykrycia dylatacyjnego w nawierzchni podlega akceptacji Inżyniera.

5.5. Technologia wykonania robót

5.5.1. Ogólne zasady wykonania

Jeżeli producent przykrycia nie podaje innej technologii wykonania robót, przykrycie dylatacyjne należy wykonać według kolejności ustalonej w pktcie 5.3.

5.5.2. Wykonanie w nawierzchni zaprojektowanego koryta

Szerokość i kształt koryta powinny być zgodne z dokumentacją projektową i powinny być dobrane w zależności od konstrukcji nawierzchni oraz długości przęseł, zgodnie z zaleceniami producenta.

Do wycięcia koryta konieczne jest użycie piły mechanicznej i młotów pneumatycznych. Z wnętrza koryta należy usunąć całą istniejącą nawierzchnię, aż do odsłonięcia konstrukcji płyty. Niedopuszczalne jest przy tym uszkodzenie więcej niż 5% powierzchni pionowych koryta. Koryto powinno być wykonane z dokładnością ± 2 cm. Jeżeli tak wymaga producent, należy pozostawić pasek wystającej izolacji szerokości około 5 cm. Jeżeli projekt roboczy zakłada wykonanie odsadzek nawierzchni, powinny być one usytuowane na poziomie połączenia warstwy ścieralnej i wiążącej.

Ewentualne uszkodzenia krawędzi szczeliny dylatacyjnej w konstrukcji powinny zostać naprawione zaprawami do napraw betonu, dla których Wykonawca przedstawi aprobaty techniczne; szczelina dylatacyjna po naprawie powinna mieć stałą szerokość na całej szerokości obiektu oraz równe krawędzie.

Odsłoniętą płytę pomostu należy oczyścić z produktów korozji przez piaskowanie. Ewentualne uszkodzenia płyty betonowej powinny zostać naprawione zaprawą niskoskurczową posiadającą aprobatę techniczną. Płyty stalowe powinny być oczyszczone przez piaskowanie do stopnia czystości SA 2,5 wg PN-ISO 8501-1:1996 [10].

Przed przystąpieniem do wbudowywania przykrycia dylatacyjnego, koryto wycięte w nawierzchni powinno być oczyszczone z pyłów, luźnych frakcji i innych zanieczyszczeń przez przedmuchiwanie sprężonym powietrzem, a następnie przez piaskowanie wszystkich jego powierzchni. Przed przystąpieniem do wypełnienia koryta należy je ponownie oczyścić przez piaskowanie sprężonym powietrzem. Piaskowaniu podlegają również pasy jezdni o szerokości 10 cm po obu stronach koryta.

Jeżeli w chodniku przebiegają rury osłonowe należy na nie założyć mufy. Rury osłonowe w chodniku powinny być ułożone min. 5 cm nad płytą jezdni.

5.5.3. Wypełnienie koryta

5.5.3.1. Warunki atmosferyczne wykonywania robót

Wypełnienie dylatacji masą asfaltową można wykonywać w temperaturze otoczenia powyżej 0°C w dni bezdeszczowe. Dopuszczalne jest wykonywanie wypełnień w niższych temperaturach pod warunkiem, że Wykonawca przewidział warunki wykonywania robót w niskich temperaturach w organizacji robót.

5.5.3.2. Przygotowanie materiałów

Masa zalewowa powinna być nagrzana do temperatury podanej przez producenta (około 175 ÷ 190°C) i wymieszana w celu uzyskania jednakowej temperatury. Temperaturę masy należy sprawdzić termometrem zewnętrznym w różnej odległości od ścian kotła.

Kruszywo należy wysuszyć i podgrzać w przenośnej suszarce (opalanej gazem propan-butan). Temperatura kruszywa powinna być zgodna z podaną przez producenta, zwykle w granicach 110 ÷ 150°C (przy wykonywaniu wypełnień w niskiej temperaturze otoczenia należy podgrzewać kruszywo do temperatury wyższej). Kruszywo należy przechowywać w uprzednio wygrzanych wózkach-termosach.

5.5.3.3. Wypełnienie koryta

Wypełnienie koryta obejmuje następujące roboty:

- a) zabezpieczenie szczeliny dylatacyjnej gąbczastą wkładką,
- b) posmarowanie dna koryta masą zalewową,
- c) ułożenie symetrycznie wzdłuż szczeliny dylatacyjnej stabilizatora z dokładnym jego dociśnięciem do masy na całej długości przykrycia dylatacyjnego,
- d) ponowne posmarowanie szczeliny wraz ze stabilizatorem masą zalewową,
- e) ułożenie membrany symetrycznie względem szczeliny dylatacyjnej na rozgrzaną masę zalewową z dokładnym jej dociśnięciem do masy na całej długości przykrycia dylatacyjnego,
- f) wypełnienie koryta na przemian odpowiednio rozgrzaną masą zalewową i gorącym kruszywem. Grubość warstw kruszywa powinna być tak dobrana, aby masa zalewowa mogła dokładnie wypełnić w nim wszystkie puste przestrzenie i mogła zespolić się z poprzednią warstwą (około 2÷4 cm). Ostatnia warstwa kruszywa powinna być ułożona na równo z powierzchnią nawierzchni i starannie zawałowana w celu prawidłowego ułożenia się kruszywa. Równość należy sprawdzić łąką. Ostatnią warstwę kruszywa należy zalać masą zalewową i pozostawić do wystygnięcia,
- g) po dokładnym spenetrowaniu kruszywa przez masę zalewową (najczęściej na drugi dzień) wylanie ostatniej warstwy masy. Górna powierzchnia masy zalewowej powinna wystawać 1÷3 mm ponad poziomem nawierzchni. Ułożone warstwy należy zagęścić płytą lub walcem wibracyjnym, wykonanie warstwy wykończeniowej – w tym celu należy oczyścić przykrycie dylatacyjne sprężonym powietrzem, podgrzać palnikami gazowymi, przykryć cienką warstwą masy zalewowej i posypać drobną frakcją kruszywa łamanego granitowego

- h) lub bazaltowego o frakcji zalecanej przez producenta. Posypanie kruszywem należy wykonać, gdy lepiszcze jest jeszcze gorące i kruszywo może się do niego przykleić,
- i) uzupełnienie krawężników z pozostawieniem szczelin 2÷3 cm, które wypełnia się na głębokości 2÷3 cm masą elastyczną, np. kitem silikonowym,
- j) odtworzenie konstrukcji chodnika nad dylatacją, które jest wykonywane wg indywidualnego opracowania, zgodnie z dokumentacją projektową.

Zapewnienie odwodnienia z poziomu izolacji, np. montaż sączków odwadniających lub drenaży jest przedmiotem oddzielnej OST.

5.6. Roboty wykończeniowe

Roboty wykończeniowe powinny być zgodne z dokumentacją projektową i ST. Do robót wykończeniowych należą prace związane z dostosowaniem wykonanych robót do warunków budowy obiektu i roboty porządkujące.

6. KONTROLA JAKOŚCI ROBÓT

6.1. Ogólne zasady kontroli jakości robót

Ogólne zasady kontroli jakości robót podano w OST D-M-00.00.00 [1] „Wymagania ogólne”, pkt 6.

6.2. Badania przed przystąpieniem do robót

Materiały do wykonania przykrycia dylatacyjnego powinny być dostarczone przez producenta jako zestaw gotowy do ułożenia po odpowiednim przygotowaniu. Kontrola wykonania materiałów składowych przykrycia w wytwórni spoczywa na producencie. Protokoły kontroli materiałów powinny być dostarczone na budowę łącznie z materiałami.

Przed przystąpieniem do robót Wykonawca powinien:

- a) uzyskać wymagane dokumenty, dopuszczające wyroby budowlane do obrotu i powszechnego stosowania (certyfikaty zgodności, deklaracje zgodności, aprobaty techniczne, protokoły kontroli i odbioru w wytwórni itp.), potwierdzające zgodność materiałów z wymaganiami pktu 2 niniejszej specyfikacji,
 - b) ew. wykonać własne badania właściwości materiałów przeznaczonych do wykonania robót, określone w pktcie 2 lub przez Inżyniera,
 - c) skontrolować stan nawierzchni i łożysk na obiekcie mostowym.
- Wszystkie dokumenty oraz wyniki badań Wykonawca przedstawi Inżynierowi do akceptacji.

6.3. Badania w czasie robót

Po wycięciu koryta należy skontrolować:

- szerokość koryta wyciętego w nawierzchni, która nie powinna różnić się o więcej niż o 5% od szerokości przewidzianej w dokumentacji projektowej,
- stan szczeliny dylatacyjnej; jeżeli nastąpiło uszkodzenie jej krawędzi należy je naprawić zaprawą niskoskurczową,
- zabezpieczenie za pomocą muf ewentualnych rur osłonowych w chodniku,
- stan płyty pomostu którą, jeżeli uległa uszkodzeniu, należy naprawić zaprawą niskoskurczową,
- wszystkie powierzchnie koryta, które powinny być oczyszczone z pyłów, luźnych frakcji i innych zanieczyszczeń.

W trakcie wypełniania koryta należy kontrolować:

- temperaturę powietrza w czasie wbudowywania przykrycia,
- temperaturę kruszywo i lepiszcza, która powinna być zgodna z zaleceniami producenta,
- zabezpieczenie szczeliny dylatacyjnej przed wpływaniem gorącego lepiszcza w głąb szczeliny za pomocą neoprenowej lub poliuretanowej wkładki gąbczastej, stabilizatora i membrany,
- grubość układanych warstw kruszywa (około 2÷4 cm), tak aby zapewnione było dokładne wypełnienie przez masę zalewową wszystkich pustych przestrzeni,
- wykończenie powierzchni przykrycia, które powinno wystawać 1-3 mm ponad poziomem nawierzchni,
- wykonanie posypki z kruszywa: kruszywo powinno być sypane na gorące lepiszcze, aby mogło się do niego przykleić,
- roboty naprawcze obejmujące uzupełnienie krawężników i odtworzenie konstrukcji chodnika należy sprawdzić na zgodność z dokumentacją projektową.

Kontrola gotowego przykrycia dylatacyjnego powinna stwierdzać, że:

- przykrycie dylatacyjne po wbudowaniu w obiekt jest szczelne, bez spękań, odspojień, wybrzuszeń i pęcherzy, a przejazd przez dylatację nie powoduje wstrząsów i hałasu,
- powierzchnia przykrycia jest równoległa do powierzchni jezdni i nie wystaje więcej niż 3 mm ponad poziom warstwy ścieralnej, a wykonane przykrycie nie zachodzi na istniejącą nawierzchnię na szerokość większą niż 5 cm.

Ocenę jakości wykonanego przykrycia przeprowadza się wizualnie przy odbiorze robót oraz po upływie okresu gwarancji.

7. OBMIAR ROBÓT

7.1. Ogólne zasady obmiaru robót

Ogólne zasady obmiaru robót podano w OST D-M-00.00.00 „Wymagania ogólne” [1], pkt 7.

7.2. Jednostka obmiarowa

Jednostką obmiarową jest m (metr) przykrycia dylatacyjnego o danej szerokości koryta.

8. ODBIÓR ROBÓT

8.1. Ogólne zasady odbioru robót

Ogólne zasady odbioru robót podano w OST D-M-00.00.00 „Wymagania ogólne” [1], pkt 8.

Roboty uznaje się za wykonane zgodnie z dokumentacją projektową, ST i wymaganiami Inżyniera, jeżeli wszystkie pomiary i badania z zachowaniem tolerancji wg punktu 6 dały wyniki pozytywne.

8.2. Odbiór robót zanikających i ulegających zakryciu

Odbiorowi robót zanikających i ulegających zakryciu podlegają:

- koryto wycięte w nawierzchni,
- przygotowanie koryta do wypełnienia,
- zabezpieczenie szczeliny dylatacyjnej przed wpływaniem masy zalewowej,
- układanie kolejnych warstw kruszywa i masy zalewowej.

Odbiór tych robót powinien być zgodny z wymaganiami pktu 8.2 OST D-M-00.00.00 „Wymagania ogólne” [1] oraz niniejszej OST.

9. PODSTAWA PŁATNOŚCI

9.1. Ogólne ustalenia dotyczące podstawy płatności

Ogólne ustalenia dotyczące podstawy płatności podano w OST D-M-00.00.00 „Wymagania ogólne” [1], pkt 9.

9.2. Cena jednostki obmiarowej

Cena wykonania 1 m przykrycia dylatacyjnego w nawierzchni obejmuje:

- prace pomiarowe i roboty przygotowawcze,
- oznakowanie robót,
- dostarczenie materiałów i sprzętu,
- wycięcie koryta w nawierzchni,
- przygotowanie koryta do wypełnienia,
- zabezpieczenie szczeliny dylatacyjnej przed wpływaniem masy zalewowej w głąb szczeliny,
- wypełnienie koryta kolejnymi warstwami kruszywa i masy zalewowej,
- wykończenie górnej powierzchni przykrycia, ewentualne posypanie kruszywem,
- odtworzenie konstrukcji krawężników i chodnika wg dokumentacji projektowej.

Wszystkie roboty powinny być wykonane według wymagań dokumentacji projektowej, ST i niniejszej specyfikacji technicznej.

9.3. Sposób rozliczenia robót tymczasowych i prac towarzyszących

Cena wykonania robót określonych niniejszą SST obejmuje:

- roboty tymczasowe, które są potrzebne do wykonania robót podstawowych, ale nie są przekazywane Zamawiającemu i są usuwane po wykonaniu robót podstawowych,
- prace towarzyszące, które są niezbędne do wykonania robót podstawowych, niezaliczane do robót tymczasowych.

10. PRZEPISY ZWIĄZANE

10.1. Ogólne specyfikacje techniczne (OST)

1. D-M-00.00.00 Wymagania ogólne

10.2. Normy

2. PN-EN 1097-6:2002 Badania mechanicznych i fizycznych właściwości kruszyw – część 6: Oznaczanie gęstości ziarn i nasiąkliwości
3. PN-EN 1367-1:2001 Badanie właściwości cieplnych i odporności kruszyw na działanie czynników atmosferycznych – Część 1: Oznaczanie mrozoodporności
4. PN-B-11112:1996 Kruszywa mineralne – Kruszywo łamane do nawierzchni drogowych
5. PN-B-06714/42:1979 Kruszywa mineralne. Badania. Oznaczanie ścieralności w bębnie Los Angeles
6. PN-EN 933-1:2000 Badanie geometrycznych właściwości kruszyw – Oznaczanie składu ziarnowego
7. PN-B-06714/43:1987 Kruszywa mineralne – Badania – Oznaczanie ziarn słabych
8. PN-EN 1427:2001 Asfalty i produkty naftowe – Oznaczanie temperatury mięknięcia – Metoda Pierścieni i Kula
9. PN-EN 1426:2001 Asfalty i produkty naftowe – Oznaczanie penetracji igłą
10. PN-ISO 8501-1:1996 Przygotowanie podłoża stalowych przed nakładaniem farb i podobnych produktów – Wzrokowa ocena czystości powierzchni – Stopnie skorodowania i stopnie

przygotowania niezabezpieczonych podłoży stalowych
oraz podłoży stalowych po całkowitym usunięciu
wcześniej nałożonych powłok

10.3. Inne dokumenty

11. Rozporządzenie Ministra Transportu i Gospodarki Morskiej z dnia 30 maja 2000 r. w sprawie warunków technicznych, jakim powinny odpowiadać obiekty inżynierskie i ich usytuowanie (Dz.U. nr 63, poz. 735)
12. Procedura badawcza IBDiM – TWm-32/98 – Badanie penetracji igłą
13. Katalog detali mostowych. GDDKiA – BPBDiM „Transprojekt” Warszawa, 2002 r.

PRZYKŁADY PRZYKRYĆ PRZERWY DYLATACYJNEJ (wg [13])

1. Asfaltowe przykrycie szczeliny dylatacyjnej o przesunięciach $\leq \pm 10$ mm z korytem bez odsadzek

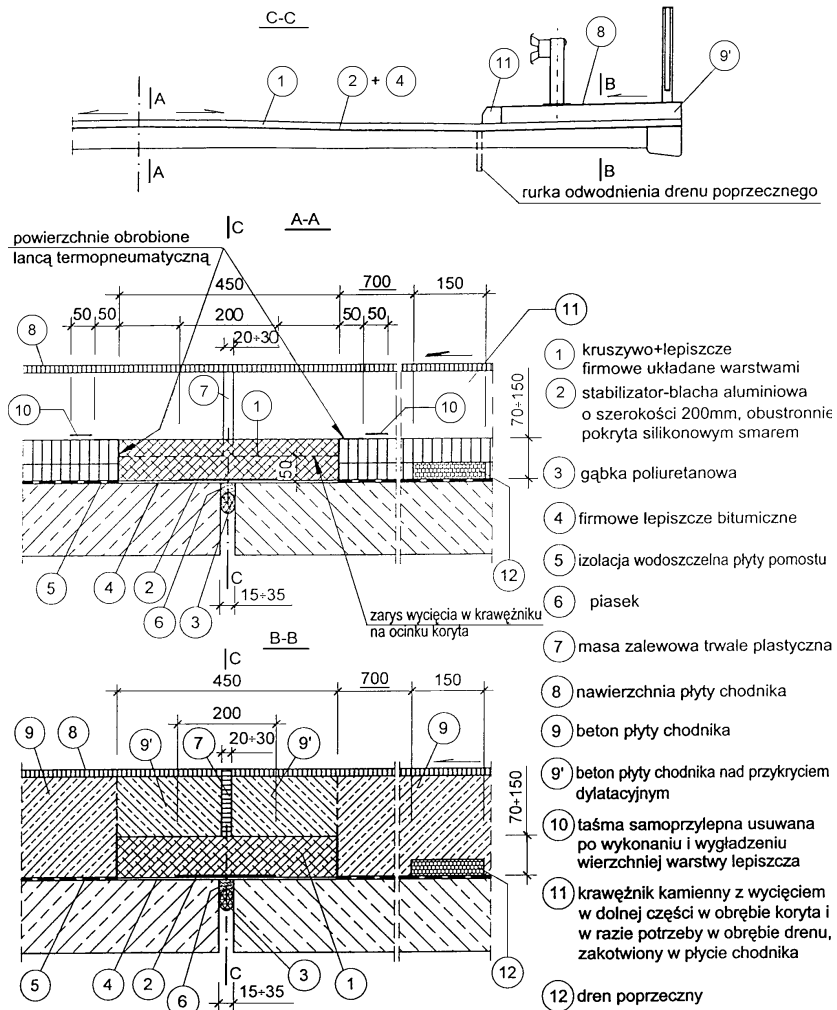

2. Asfaltowe przykrycie szczeliny dylatacyjnej o przesunięciu $\leq \pm 12,5$ mm z korytem z odsadzkami

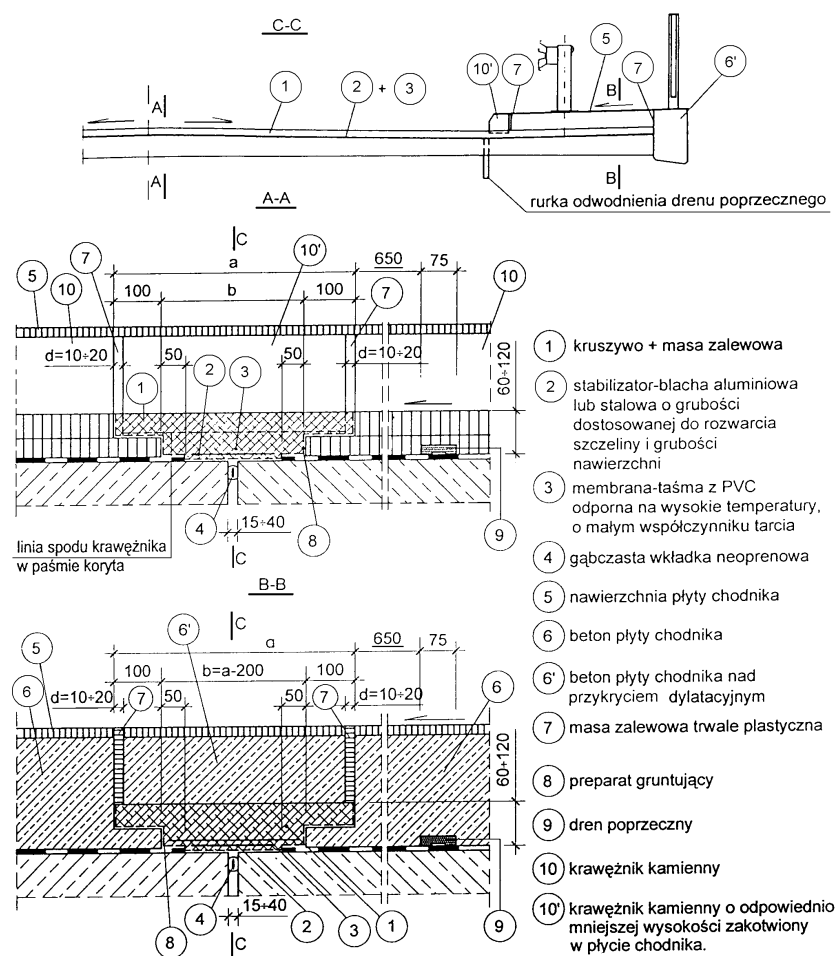

Uwaga: wymiary w mm

M.19.01.01 KRAWĘŻNIK MOSTOWY KAMIENNY

1. Wstęp

1.1. Przedmiot Specyfikacji

Przedmiotem niniejszej Specyfikacji są wymagania dotyczące montażu i odbioru krawężników na obiekcie mostowym.

1.2. Zakres stosowania Specyfikacji

Specyfikacja jest stosowana jako dokument przetargowy i kontraktowy przy zlecaniu i realizacji robót wymienionych w pkt.1.1.

1.3. Zakres robót objętych Specyfikacją

Roboty, których dotyczy Specyfikacja, obejmują wszystkie czynności umożliwiające i mające na celu montaż krawężników na obiekcie.

W zakres robót wchodzi :

- zakup krawężników i dostarczenie na budowę,
- przygotowanie podłoża,
- ustawienie krawężników,
- wypełnienie spoin.

Roboty związane z układaniem krawężnika należy wykonać na płycie pomostu i na odcinku skrzydeł wraz z zatopieniem krawężnika poza obiektami na dł. 3,00 m, jeśli poza obiektem przekrój na drodze jest bezkrawężnikowy.

1.4. Określenia podstawowe

Określenia podane w niniejszej Specyfikacji są zgodne z obowiązującymi odpowiednimi normami oraz z określeniami podanymi w DMU.00.00.00.

1.5. Ogólne wymagania dotyczące robót

Ogólne wymagania dotyczące robót podano w Specyfikacji DMU.00.00.00 "Wymagania ogólne".

Wykonawca robót jest odpowiedzialny za jakość ich wykonania oraz za zgodność z materiałami przetargowymi, Specyfikacją i poleceniami Inżyniera.

2. Materiały

2.1. Krawężniki mostowe

Stosuje się krawężnik kamienny wg *PN-B-11213:1997*.

Wymagane cechy fizyczne bloku kamiennego:

- wytrzymałość na ściskanie w stanie powietrzno suchym ≥ 130 MPa,
- ścieralność na tarczy Boehmego ≤ 2.5 mm,
- nasiąkliwość wodą $\leq 0,5$ %,
- mrozoodporność, ubytek masy po 25 cyklach 0%.

Cała powierzchnia licowa określona dla danego typu krawężnika zgodnie z *PN-B-11213:1997* powinna mieć fakturę średnio groszkowaną. Pozostała część powierzchni tylnej wykonana w fakturze krzesanej. Powierzchnia spodu krawężnika powinna być surowa i spełniać wymagania dotyczące faktury łupanej i krzesanej.

2.2. Zalewanie spoin

Zalewanie spoin należy wykonywać przy użyciu bitumicznej masy zalewowej trwale elastycznej, zaaprobowanej przez Inżyniera.

3. Sprzęt

Roboty mogą być wykonane ręcznie lub mechanicznie. Roboty można wykonać przy użyciu dowolnego typu sprzętu zaakceptowanego przez Inżyniera.

4. Transport

Krawężniki można przewozić dowolnymi środkami transportu. Należy je układać obok siebie długością w kierunku jazdy a wysokością pionowo. Krawężniki mogą być przewożone tylko w jednej warstwie. W celu

zabezpieczenia powierzchni obrobionych przed uszkodzeniem, należy je do transportu zabezpieczyć przekładkami.

5. Wykonanie robót

Krawężniki należy ustawiać na podsypce cementowo - piaskowej o stosunku 1 : 4.

Zalewanie spoin masą bitumiczną powinno być szczelne.

6. Kontrola jakości i odbiór robót

6.1. Zakres badań :

- sprawdzenie cech zewnętrznych,
- badania laboratoryjne,
- sprawdzenie prawidłowości ułożenia krawężnika.

6.2. Sprawdzenie cech zewnętrznych :

- oględziny zewnętrzne,
- sprawdzenie wymiarów.

Pomiar przy pomocy linii z podziałką milimetrową.

Dopuszczalne odchyłki wymiarowe wynoszą :

- dla wysokości ± 1 cm
- dla szerokości $\pm 0,3$ cm.
- sprawdzenie równości powierzchni obrobionych zgodnie z normą PN-B-11213:1997,
- sprawdzenie kątów – jw.,
- sprawdzenie szczyb i uszkodzeń - jw.,
- wizualne sprawdzenie faktury.

6.3. Badania laboratoryjne

- Badanie wytrzymałości na ściskanie skały z której zostały wyprodukowane krawężniki wg *PN-84/B-04110*. Dostarcza wytwórnia krawężników.
- Badanie nasiąkliwości wg *PN-85/B-04101*
- Badanie odporności na zamrażanie wg *PN-85/B-04102*
- Badanie ścieralności na tarczy Boehmego wg *PN-84/B-04111*
- Pobieranie materiału próbek, sposób badania i ocena wyników badań zgodnie z normą *PN-85/6720*.
- Badania laboratoryjne wykonuje Wykonawca i potwierdza je atestem.

6.4. Sprawdzenie prawidłowości ułożenia krawężnika

- Wizualna ocena jakości robót,
- Sprawdzenie szczelności zalania spoin,
- Sprawdzenie prostoliniowości ułożenia. Odchylenie mierzone na łacie o długości 4,0 m nie powinno być większe niż 5 mm.
- Niwelacyjne sprawdzenie prawidłowości ułożenia wysokościowego. Odchyłka spadku niwelety nie powinna być większa niż 0,2 %.

7. Odbiór robót

Dokonuje się następujących odbiorów:

- odbiór krawężników przed ich wbudowaniem na podstawie badań podanych w pkt. 6.2 i 7.3 Specyfikacji.
- końcowy odbiór ułożonego krawężnika na podstawie badań podanych w pkt. 6.4. Specyfikacji.

Z odbioru końcowego sporządza się protokół.

8. Przepisy związane

PN-B-11213:1997	Elementy kamienne. Krawężniki uliczne, mostowe i drogowe.
PN-B-04101:1994	Materiały kamienne. Oznaczanie nasiąkliwości wody.
PN-B-04102:1995	Materiały kamienne. Oznaczanie mrozoodporności metodą bezpośrednią.
PN-B-04110:1994	Materiały kamienne. Oznaczanie wytrzymałości na ściskanie.
PN-B-04111:1994	Materiały kamienne. Oznaczanie ścieralności na tarczy Boehmego.
PN-B-06720:1985	Pobieranie próbek materiałów kamiennych zwięzłych.
PN-66/6775-01	Elementy kamienne. Krawężniki.
PN-67/B-04115	Materiały kamienne. Oznaczanie wytrzymałości kamienia na uderzenie.

NA OBIEKTACH MOSTOWYCH

1. WSTĘP

1.1. Przedmiot SST

Przedmiotem niniejszej szczegółowej specyfikacji technicznej (SST) są wymagania dotyczące wykonania i odbioru robót budowlanych, związanych z montażem stalowych balustrad mostowych na drogowych obiektach inżynierskich.

1.2. Zakres stosowania SST

Szczegółowa specyfikacja techniczna (SST) jest materiałem pomocniczym do opracowania specyfikacji technicznej wykonania i odbioru robót budowlanych, stosowanej jako dokument przetargowy i kontraktowy przy zlecaniu i realizacji robót na obiektach inżynierskich.

1.3. Zakres robót objętych SST

Ustalenia zawarte w niniejszej specyfikacji dotyczą zasad prowadzenia robót związanych z wykonaniem i odbiorem montażu typowych balustrad stalowych z płaskowników na ustrojach niosących obiektów inżynierskich.

1.4. Określenia podstawowe

Określenia podstawowe są zgodne z obowiązującymi, odpowiednimi polskimi normami i z definicjami podanymi w OST D-M-00.00.00 „Wymagania ogólne” [1] pkt 1.4.

1.5. Ogólne wymagania dotyczące robót

Ogólne wymagania dotyczące robót podano w OST D-M-00.00.00 „Wymagania ogólne” [1], pkt 1.5.

2. MATERIAŁY

2.1. Ogólne wymagania dotyczące materiałów

Ogólne wymagania dotyczące materiałów, ich pozyskiwania i składowania, podano w OST D-M-00.00.00 „Wymagania ogólne” [1] pkt 2.

2.2. Konstrukcja balustrady

Przedmiotem niniejszej SST jest typowa balustrada z płaskowników wykonana wg Katalogu detali mostowych, GDDKiA, Warszawa 2002, 2004 [16].

Wysokość balustrady powinna być zgodna z dokumentacją projektową i powinna wynosić:

- 1100 mm - przy chodnikach dla pieszych,
- 1200 mm - przy ścieżkach rowerowych,
- 1300 mm - nad liniami kolejowymi z ruchem pieszych na obiekcie.

2.3. Materiały do wykonania balustrady

Materiały do wykonania robót powinny być zgodne z ustaleniami dokumentacji projektowej i ST.

2.3.1. Profile do wykonania balustrady

Zgodnie z Katalogiem [16], profile do wykonania balustrady to:

- poręcz: płaskownik 100x12 mm,
- słupki: płaskownik 100x12 mm (wysokość zależna od wysokości balustrady),
- szczeblinki: płaskownik 50x10x958 mm,
- element poziomy: płaskownik 50x10 mm,
- elementy dylatacyjne: blachy o wymiarach dostosowanych do przesunięcia.

Profile powinny być wykonane ze stali St3S wg PN-S-10052:1982 [4] lub równoważnej wg PN-EN 10025-2 [3]. Wszystkie ostre krawędzie stalowe powinny być zaokrąglone promieniem 2 mm.

2.3.2. Zakotwienia

Słupki balustrady mogą być kotwione we wnękach chodnika lub mocowane za pomocą kotew stalowych. Elementy zakotwień powinny być zgodne z dokumentacją projektową. W przypadku zastosowania rozwiązań konstrukcyjnych wg Katalogu [16], zakotwienie słupka składa się z elementów podanych w punktach 2.3.2.1 i 2.3.2.2.

2.3.2.1. Zakotwienie słupka we wnęce chodnika

Elementy zakotwienia:

- a) element dociskowy: płaskownik 50x10x130 mm ze stali St3S wg PN-S-10052:1982 [4] lub równoważnej wg PN-EN 10025-2 [3], przyspawany obustronnie do słupka,
- b) zaprawa niskoskurczowa do wykonania zalewki: zaprawa przygotowana w wytwórni i dostarczana na budowę w postaci proszku, gotowa do użycia po rozmieszaniu z wodą w odpowiedniej proporcji. Zastosowana zaprawa powinna być przez producenta przewidziana do stosowania na zalewki o grubości zgodnej z dokumentacją projektową.

Jeżeli dokumentacja projektowa nie podaje inaczej, do wykonania podlewki można stosować zaprawę spełniającą wymagania podane w tablicy 1.

Tablica 1. Wymagania dotyczące zaprawy na podlewkę

Lp.	Właściwości	Jednostka	Wymagania	Metoda badań wg
1	Wytrzymałość na zginanie po 28 dniach	MPa	≥ 9	PN-B-04500:1985 [8]
2	Wytrzymałość na ściskanie po 28 dniach	MPa	≥ 45	PN-B-04500:1985 [8]
3	Wytrzymałość na odrywanie od podłoża - wartość średnia - wartość pojedynczego wyniku	MPa MPa	≥ 2,0 ≥ 1,5	Procedura badawcza IBDiM nr PB-TM-X3 [17]
4	Skurcz po okresie twardnienia 90 dni	%	≤ 1,0	Procedura badawcza IBDiM nr TWm-31/97 [18]
5	Pęcznienie po okresie twardnienia 90 dni	%	≤ 0,3	Procedura badawcza IBDiM nr TWm-31/97 [18]
6	Mrozoodporność badana w 2% roztworze soli (NaCl) po 150 cyklach - ubytek masy - wytrzymałość na zginanie - wytrzymałość na ściskanie	% % %	≤ 5 ≤ 20 ≤ 20	Procedura badawcza IBDiM Nr SO-3 [19]
7	Wytrzymałość na odrywanie od podłoża po badaniu mrozoodporności	MPa	≥ 1,5	Procedura badawcza IBDiM nr PB-TM-X3 [17]

- c) rurka odsączająca z PVC 20x1,5 mm,
d) warstwa przesączająca z gysu bazaltowego 4-8 mm otoczonego kompozycją epoksydową.
Należy stosować kruszywo jednofrakcyjne, ze skał magmowych, czyste (płukane), suche (o wilgotności < 4%) o uziarnieniu 4-8 mm, marki 20 wg PN-B-06712:1986 [9].
Jeżeli producent drewna nie podaje inaczej, można stosować dwuskładnikową żywicę epoksydową, modyfikowaną, o podstawowych właściwościach podanych w tabeli 2.

Tablica 2. Wymagania dla żywicy epoksydowej

Lp.	Właściwość	Jednostka	Wymagania	Metoda badań wg
1	Wygląd zewnętrzny	-	wg *)	ocena organoleptyczna
2	Wytrzymałość na rozciąganie	MPa	≥ 5,5	PN-EN ISO 527-2:1998 [10]
3	Wydłużenie	%	≥ 30	PN-EN ISO 527-2:1998 [10]
4	Twardość wg Shore'a D	-	60 ÷ 80	DIN 53 505:2000 [11]

*) Żywica powinna być barwy określonej przez producenta. Po upływie czasu utwardzania, po dotknięciu powierzchni próbki nie powinno się stwierdzić na palcach widocznych śladów żywicy.

- e) spirala Ø 10 ze stali St3SX-b wg PN-H-93215:1982 [5] (średnica 250 mm, skok 50 mm, wysokość 225 mm).

2.3.2.2. Zakotwienie za pomocą kotew stalowych

Elementy zakotwienia:

- a) Kotew:
- blacha 12x14x160 mm ze stali St3S wg PN-S-10052:1982 [4] lub równoważnej wg PN-EN 10025-2:2007 [3],
- pręty Ø 12 mm ze stali A-II lub A-IIIN wg PN-H-93215:1982 [5].
b) zalewka z zaprawy niskoskurczowej o właściwościach wg tablicy 1.

3. SPRZĘT

3.1. Ogólne wymagania dotyczące sprzętu

Ogólne wymagania dotyczące sprzętu podano w OST D-M-00.00.00 „Wymagania ogólne” [1], pkt 3.

3.2. Sprzęt do wykonania robót

Balustrady należy montować ręcznie.

Do wykonania robót Wykonawca powinien dysponować lekkim sprzętem - spawarką, sprzętem do prostowania elementów balustrady, sprzętem do malowania ręcznego lub natryskowego. Do przygotowania zaprawy niskoskurczowej należy stosować mieszadło wolnoobrotowe.

4. TRANSPORT

4.1. Ogólne wymagania dotyczące transportu

Ogólne wymagania dotyczące transportu podano w OST D-M-00.00.00 „Wymagania ogólne” [1], pkt 4.

4.2. Transport segmentów balustrady

Transport segmentów balustrady może się odbywać dowolnymi środkami transportu z zachowaniem ogólnych warunków bezpiecznego transportu stalowych elementów konstrukcyjnych. Podestawy balustrady na czas transportu należy stężyć np. za pomocą prętów \varnothing 10 mm przyspawanych spoinami punktowymi.

Elementy nie powinny wystawać poza gabaryt środka transportu. W czasie transportu należy zwracać uwagę, aby nie została uszkodzona powłoka antykorozyjna. Stalowe elementy pokryte powłoką gruntującą powinny być przechowywane w odpowiednich warunkach. Elementy zagruntowane, ale bez międzywarstwy powinny być chronione przed wpływami temperatury. W trakcie transportu elementy te powinny być zabezpieczone gumowymi lub filcowymi podkładkami przed obtarciami. Zagruntowane elementy powinny być składowane na drewnianych, betonowych lub stalowych paletach z 30 cm prześwitem nad ziemią. Zagruntowane elementy mogą być transportowane tylko po całkowitym wyschnięciu farby.

5. WYKONANIE ROBÓT

5.1. Ogólne zasady wykonywania robót

Ogólne zasady wykonywania robót podano w OST D-M-00.00.00 „Wymagania ogólne” [1], pkt 5.

5.2. Zasady wykonywania robót

Sposób wykonania robót powinien być zgodny z dokumentacją przetargową

i SST. Podstawowe czynności przy wykonywaniu robót obejmują:

- roboty przygotowawcze,
- montaż balustrady,
- roboty wykończeniowe.

5.3. Roboty przygotowawcze

Przed przystąpieniem do robót należy, na podstawie dokumentacji projektowej lub wskazań Inżyniera:

- ustalić materiały niezbędne do wykonania robót,
- określić kolejność, sposób i termin wykonania robót.

5.4. Montaż balustrady

5.4.1. Montaż balustrad ze słupkami mocowanymi we wnękach

Kolejność montażu balustrad ze słupkami mocowanymi we wnękach obejmuje czynności:

- 1) w płycie chodnika (przed jej betonowaniem) należy uformować wnęki pod słupki balustrady. Wymiary wnęk powinny być zgodne z dokumentacją projektową. W trakcie formowania wnęki należy wokół niej zamontować i zastabilizować spiralę (tak, aby nie przesunęła się w trakcie betonowania chodnika) oraz osadzić rurkę odsączającą,
- 2) należy ustawić słupki podzestawów balustrady we wnękach i wyregulować balustradę wysokościowo. Słupki, w swojej dolnej części muszą być zaopatrzone w, przyspawane do nich, stalowe elementy dociskowe. Słupki muszą być osadzone na głębokość nie mniejszą niż 18 cm,
- 3) wokół słupka balustrady należy wykonać warstwę przesączającą, na wysokość około 3,5 cm,
- 4) resztę wnęki należy wypełnić zaprawą niskoskurczową i uformować ją u góry wnęki tak, aby odpływ wody odbywał się na zewnątrz.

Nawierzchnię epoksydową na chodniku należy wykonać po stwardnieniu zaprawy niskoskurczowej.

5.4.2. Montaż balustrad ze słupkami mocowanymi za pomocą kotew

Kolejność montażu balustrad ze słupkami mocowanymi za pomocą kotew obejmuje czynności:

- 1) w płycie chodnika, przed jej zabetonowaniem, należy osadzić blachy z kotwami i tak zastabilizować, aby nie przesunęły się w czasie betonowania. Blachy powinny być osadzone 35 mm poniżej poziomu chodnika,
- 2) należy ustawić słupki i wyregulować je wysokościowo, ewentualnie stosując kliny wyrównawcze,
- 3) przyspawać słupki do blach z kotwami,
- 4) uzupełnić powłoki antykorozyjne uszkodzone w trakcie spawania,
- 5) wnęki na słupki balustrady należy wypełnić zaprawą niskoskurczową.

5.4.3. Zabezpieczenie antykorozyjne

5.4.3.2. Malowanie

a) Warunki nakładania farb

Podczas schnięcia i utwardzania powłok malarskich należy zapewnić warunki otoczenia zgodnie z kartami technicznymi produktu. Podczas wykonywania każdej kolejnej powłoki konieczne jest:

- 1) przestrzeganie czasu nałożenia kolejnej powłoki zgodnie z zaleceniami producenta farb,

- 2) sprawdzenie czy poprzednia powłoka w procesach międzyoperacyjnych nie uległa zabrudzeniu i ewentualne usunięcie zabrudzenia.

Jeżeli przerwa w nanoszeniu powłok była dłuższa niż zalecana w karcie technicznej danej farby lub dłuższa niż 1 miesiąc dla powłok epoksydowych (jeśli producent nie zaleca inaczej), powierzchnię przed nakładaniem kolejnej warstwy należy uszorstnić poprzez omiecenie drobnym ścierniwem (frakcji 0,4-0,8 mm z przewagą frakcji drobnej; kąt czyszczenia nie większy niż 60°). Nie dopuszcza się uaktywniania powierzchni substancjami chemicznymi zagrażającymi środowisku (np. rozpuszczalnikami zawierającymi węglowodory aromatyczne).

Jeśli dokumentacja przetargowa, ani SST nie podają inaczej, w wytwórni powinny zostać naniesione wszystkie powłoki zabezpieczenia antykorozyjnego z wyjątkiem powłoki ostatniej, której naniesienie jest przeniesione na budowę. Wykonawca powinien zaopatrzyć się w dostateczną ilość farby nawierzchniowej, aby z tej samej szarży farby można było dokonywać poprawek na budowie.

b) Nakładanie kolejnych powłok

Kolejne powłoki malarskie należy wykonywać następująco:

- 1) warstwę gruntującą należy nakładać na odpowiednio przygotowaną ocynkowaną powierzchnię – suchą, pozbawioną produktów korozji, soli, tłuszczu i kurzu. Zaleca się nakładać farbę natryskiem bezpowietrznym lub powietrznym. Spoiny i krawędzie powinny być dokładnie pokryte farbą gruntującą, a przy krawędziach, przeznaczonych do późniejszego spawania należy pozostawić nie pomalowane pasy szerokości 50 mm. Pasy te powinny w czasie transportu być chronione przy zastosowaniu: - spawalnego primeru, który zapewni tymczasową ochronę na okres przynajmniej 12 miesięcy. Środek ten powinien być kompatybilny z innymi stosowanymi primerami, lub pasy należy chronić przy pomocy:
 - primeru natryskiwanego (grubość warstwy około 20 mikronów, usuwanego przed spawaniem,
 - papieru.
- 2) drugą warstwę (międzywarstwę) można nakładać po upływie czasu zalecanym przez producenta, w zależności od temperatury otoczenia, wilgotności powietrza i rodzaju farby (zwykle w temp. 20°C wynosi on 2 godz.). Przed ułożeniem drugiej warstwy farby należy przeprowadzić ewentualne, zalecane przez producenta farb przygotowanie powierzchni np. przez ponowne umycie konstrukcji ewentualnie zszorstkowanie mechaniczne. Powierzchnia powinna być sucha, pozbawiona tłuszczu, kurzu i soli. Farbę należy nakładać natryskiem bezpowietrznym. Temperatura farby w trakcie nakładania powinna wynosić co najmniej 15°C. Warstwę nawierzchniową można nakładać po upływie czasu podanego przez producenta systemu (w temp. 20°C wynosi on zwykle 8 godz.).
- 3) po przetransportowaniu konstrukcji, rozładowaniu i zmontowaniu powierzchnie stalowe pokryte międzywarstwą powinny zostać umyte i pokryte warstwą nawierzchniową. Jeżeli upłynął dopuszczalny, przez producenta farb, okres między nałożeniem międzywarstwy i warstwy nawierzchniowej, międzywarstwę należy poddać obróbce zaleconej przez producenta systemu malowania. Przed naniesieniem warstwy nawierzchniowej Inżynier powinien odebrać wcześniej ułożone warstwy i zlecić ewentualne, konieczne naprawy. Uszkodzenia, niedomalowania i złącza należy uzupełnić tym samym, jak w wytwórni, systemem powłokowym. Warunki aplikacji, jak i sezonowanie farb muszą być zgodne z wymaganiami producenta. Jeśli międzywarstwa nie wymaga naprawy powierzchnię należy przygotować do nakładania warstwy nawierzchniowej:
 - całą powierzchnię należy umyć wodą, aby usunąć zabrudzenia, zatłuszczenia i zanieczyszczenia jonowe (najlepiej ciepłą wodą z dodatkiem biodegradowalnego detergentu, a następnie spłukać czystą wodą),
 - przygotować powierzchnie do malowania zgodnie z wymaganiami zawartymi w karcie farb (uszorstnienie powierzchni, itd.).

Warstwę nawierzchniową należy nakładać na suchą powierzchnię, pozbawioną zanieczyszczeń, wolną od tłuszczu i kurzu. Zaleca się stosowanie natrysku bezpowietrznego. Czas schnięcia farby w temp. 20°C wynosi około 3 ÷ 8 godz., czas pełnego utwardzenia powłoki 7 dni.

Na budowie malowanie należy zakończyć na godzinę (w temp. 20°C) przed zachodem słońca. Umożliwi to wyschnięcie powłoki przed osadzeniem się wieczornej rosy. Powłoka, w określonym przez producenta, okresie utwardzania musi być zabezpieczona przed nadmierną wilgocią.

5.5. Roboty wykończeniowe

Roboty wykończeniowe powinny być zgodne z dokumentacją projektową. Do robót wykończeniowych należą prace związane z dostosowaniem wykonanych robót do warunków budowy obiektu i roboty porządkujące.

6. KONTROLA JAKOŚCI ROBÓT

6.1. Ogólne zasady kontroli jakości robót

Ogólne zasady kontroli jakości robót podano w OST D-M-00.00.00 [1] „Wymagania ogólne”, pkt 6.

6.2. Badania przed przystąpieniem do robót

Przed przystąpieniem do robót Wykonawca powinien:

- sprawdzić cechy zewnętrzne elementów balustrady (sprawdzenie wyglądu zewnętrznego elementów balustrady należy przeprowadzić na podstawie oględzin przez ocenę uszkodzeń na powierzchni poszczególnych elementów oraz kompletności balustrady).

6.3. Kontrola materiałów

6.3.1. Kontrola konstrukcji stalowej balustrady

Materiały należy sprawdzać na podstawie atestów producenta, potwierdzających ich zgodność z wymaganiami SST.

6.3.2. Kontrola materiałów malarskich

Przed przystąpieniem do wbudowywania materiału, Wykonawca przedstawi przy każdej dostawie deklarację zgodności lub certyfikat zgodności materiału z Polską Normą lub aprobatą techniczną. Materiały, na podstawie powyższych dokumentów, powinny spełniać wymagania podane w pktcie 2 niniejszej SST. Materiały nie spełniające wymogów należy wyeliminować. Przed wbudowaniem materiału Wykonawca musi przedstawić Inżynierowi karty techniczne poszczególnych materiałów. Przed rozpoczęciem malowania należy doświadczalnie ustalić parametry malowania. Wykonawca powinien przeprowadzić próbne malowanie powierzchni za pomocą wybranego systemu farb i przedstawić Inżynierowi do akceptacji. Wykonawca ma obowiązek kontrolować lepkość materiału malarskiego każdego pojemnika.

6.4. Kontrola montażu balustrady

Jeżeli dokumentacja przetargowa, ani SST nie podają inaczej, można przyjąć następujące dopuszczalne odchyłki montażu balustrad:

- odchylenie słupka od pionu $\pm 0,5\%$,
- odchyłka w odległości ustawienia słupka od krawędzi jezdni $\pm 0,5$ cm,
- odchyłka od prostoliniowości wykonanej balustrady 0,5%.

Należy skontrolować styk słupka z powierzchnią betonu chodnika - powinien być szczelny, a zaprawa niskoskurczowa tak uformowana, aby odpływ wody był na zewnątrz.

6.5. Kontrola zabezpieczenia antykorozyjnego balustrady

6.5.2. Kontrola malowania

6.5.2.1. Kontrola przygotowania powierzchni do malowania

a) Wizualna ocena stanu powierzchni

Wizualną oceną stanu powierzchni obejmuje sprawdzenie suchości, braku zapyleń i zanieczyszczeń olejami i smarami.

b) Kontrola odtuszczenia

Powierzchnia badana zgodnie z ISO/DIS 8502-7 [6] powinna wykazywać brak zatłuszczenia.

c) Badanie skuteczności odpylenia

Stopień zapylenia badany zgodnie z PN-EN ISO 8502-3:2000 [7] powinien być nie wyższy niż 3.

d) Kontrola zanieczyszczeń jonowych (w przypadkach wątpliwych)

Poziom zanieczyszczeń jonowych badany zgodnie z PN-EN ISO 8502-9:2002 [12] powinien wynosić poniżej 15 mS/m.

6.5.2.2. Kontrola nakładania powłok malarskich

Kontrola nakładania powłok malarskich winna przebiegać pod kątem sprawności użytego sprzętu i techniki nakładania materiału malarskiego oraz przestrzegania zaleceń dotyczących warunków pogodowych i zabezpieczenia świeżo wykonanych powłok oraz przestrzegania czasu schnięcia i aklimatyzacji powłok.

Rozpoczynając nanoszenie powłok, a także przy wszystkich zmianach sprzętu i materiałów należy na bieżąco kontrolować grubość nakładanej warstwy mierząc jej grubość na mokro grzebieniem malarskim zgodnie z PN-EN ISO 2808:2000 [13] metoda 7B.

Należy kontrolować tzw. „wyrabianie”, czyli pogrubienie powłoki wykonywane po wyschnięciu naniesionej powłoki na krawędziach, szczelinach, spoinach. Do „wyrabiania” należy stosować farbę w innym kolorze niż kolor danej powłoki.

6.5.2.3. Sprawdzenia jakości wykonanych powłok

Wykonawca wykaże, że poszczególne powłoki malarskie zostały wykonane zgodnie z przedmiotowymi normami, dokumentacją przetargową i ST:

- po zagruntowaniu,
- po wykonaniu międzywarstwy, przed wysyłką z warsztatu,
- po wykonaniu warstwy nawierzchniowej.

Ocenę jakości powłok malarskich przeprowadza się kontrolując:

- wygląd zewnętrzny powłoki (ocena niedomalowań, zacieków, wtrąceń, zmarszczeń, cofania się wymalowania, kraterowania igłowego, kraterowania z pękającymi pęcherzami, spękań, skórki pomarańczowej, suchego natrysku, podnoszenia, zgodności koloru z projektowanym),
- grubość powłok,
- przyczepność powłok,
- twardość powłoki.

a) Sprawdzenie wyglądu zewnętrznego powłoki

Oceny wyglądu dokonuje się nieuzbrojonym okiem przy świetle dziennym lub sztucznym

o mocy 100 W w odległości $0,5 \div 1,0$ m od powierzchni. Za miejsce obserwacji przyjmuje się obszar

w kształcie kwadratu o boku 10 cm (lub odpowiednio mniejszym w przypadku szczeblińek), dobrze widoczny z odległości $0,5 \div 1,0$ m. Należy przyjąć 5 miejsc obserwacji.

- Powłoki pośrednie nie powinny wykazywać wad niedopuszczalnych, tzn.:
- grubych zacieków w formie firanek z występującymi na nich spęcherzeniami powłoki,
 - grubych zacieków kończących się kroplami farby,
 - skórki pomarańczowej i kraterów wynikających z podnoszenia się pokrycia,
 - kraterów przebijających powłokę do podłoża,
 - dużych spęcherzeń,
 - zmarszczeń, spękań wgłębnych,
 - spękań deseniowych.

Wystąpienie choćby jednej z wymienionych wad dyskwalifikuje powłokę na danym fragmencie powierzchni. Dla powłoki powierzchniowej wymagana jest klasa II wyglądu powłoki na minimum 70% miejsc obserwacji oraz klasa III na maksymalnie 30% miejsc obserwacji (wg tablicy 4).

Tablica 4. Klasy jakości powłok malarskich

Wady powłoki	Klasa II	Klasa III
Zmiana koloru i odcienia	Kolor zgodny z kartą kolorów; nieznaczna zmiana odcienia na zaciekach	Kolor zgodny z kartą kolorów; nieznaczne różnice w odcieniu
Zanieczyszczenia mechaniczne	Pojedyncze zanieczyszczenia wmalowane w powłokę lub osadzone w warstwie nawierzchniowej	Zanieczyszczenia w formie pojedynczych zgrupowań, których pow. nie przekracza 1 cm ²

Zacieki	Nieznaczne zacieki uwidaczniające się jedynie zmianą odcienia powłoki	Małe, płaskie niekończące się kroplami farby
Uklucia igłą, kratery	Pojedyncze uklucia igłą	Dość liczne uklucia igłą, pojedyncze kratery
Zmarszczenia, spęcherzenia, skórka pomarańczowa, spękania powierzchniowe	Bardzo nieznaczne drobne zmarszczenia, niedopuszczalne spękania, skórka pomarańczowa i spęcherzenia	Drobne zmarszczenia, nieznaczna skórka pomarańczowa, niedopuszczalne spękania i spęcherzenia

7. OBMIAR ROBÓT

7.1. Ogólne zasady obmiaru robót

Ogólne zasady obmiaru robót podano w OST D-M-00.00.00 „Wymagania ogólne” [1], pkt 7.

7.2. Jednostka obmiarowa

Jednostką obmiaru jest m (metr), lub t (tona) zamontowanej balustrady.

8. ODBIÓR ROBÓT

8.1. Ogólne zasady odbioru robót

Ogólne zasady odbioru robót podano w OST D-M-00.00.00 „Wymagania ogólne” [1], pkt 8.

8.2. Odbiór robót ulegających zakryciu

Odbiorowi robót ulegających zakryciu podlegają:

- **zamontowanie kotew,**
- **wykonanie zabezpieczenia antykorozyjnego przez ocynkowania ogniowe oraz warstw malarskich: gruntowej i międzywarstwy.**

Odbiór tych robót powinien być zgodny z wymaganiami pktu 8.2 OST D-M-00.00.00 „Wymagania ogólne” [1] oraz niniejszej SST.

9. PODSTAWA PŁATNOŚCI

9.1. Ogólne ustalenia dotyczące podstawy płatności

Ogólne ustalenia dotyczące podstawy płatności podano w OST D-M-00.00.00 „Wymagania ogólne” [1], pkt 9.

9.2. Cena jednostki obmiarowej

Cena jednostki obmiarowej obejmuje:

- roboty przygotowawcze i pomiarowe,
- oznakowanie miejsca robót,
- zakup, transport i składowanie materiałów,
- zakup i dostarczenie pozostałych czynników produkcji,
- wykonanie i zazbrojenie wnek na słupki z zamontowaniem rurki odpływowej i warstwy odsączającej lub montaż kotwy stalowej w betonie chodnika,
- montaż słupków balustrady do kotew lub osadzenie słupków we wnękach,
- wyregulowanie wysokościowe i w planie balustrady,
- wykonanie dylatacji balustrady,
- wykonanie uszczelnień podstaw słupków,
- zabezpieczenie antykorozyjne balustrady przez ocynkowanie ogniowe i ewentualnie przez pokrycie farbami,
- oczyszczenie terenu robót.

Cena uwzględnia również zakłady, odpady i ubytki materiałowe oraz oczyszczenie miejsca pracy.

9.3. Sposób rozliczenia robót tymczasowych i prac towarzyszących

Cena wykonania robót określonych niniejszą SST obejmuje również:

- roboty tymczasowe, które są potrzebne do wykonania robót podstawowych, ale nie są przekazywane Zamawiającemu i są usuwane po wykonaniu robót podstawowych,
- prace towarzyszące, które są niezbędne do wykonania robót podstawowych, niezaliczane do robót tymczasowych.

10. PRZEPISY ZWIĄZANE

10.1. Ogólne specyfikacje techniczne (OST)

1. D-M-00.00.00 Wymagania ogólne

10.2. Normy

2. PN-EN ISO 1461:2000 Powłoki cynkowe nanoszone na stal metodą zanurzeniową (cynkowanie jednostkowe). Wymagania i badania
3. PN-EN 10025-2:2007 Wyroby walcowane na gorąco ze stali konstrukcyjnych. Część 2: Warunki techniczne dostawy stali konstrukcyjnych niestopowych
4. PN-S-10052:1982 Obiekty mostowe. Konstrukcje stalowe. Projektowanie
5. PN-H-93215:1982 Walcówka i pręty stalowe do zbrojenia betonu
6. ISO/DIS 8502-7 Przygotowanie podłoży stalowych przed nakładaniem farb i podobnych produktów. Badania służące do oceny czystości powierzchni. Część 7: Możliwe do stosowania w warunkach terenowych analityczne metody oznaczania olejów i smarów
7. PN-EN ISO 8502-3:2000 Przygotowanie podłoży stalowych przed nakładaniem farb i podobnych produktów. Badania służące do oceny czystości powierzchni. Ocena pozostałości kurzu na powierzchniach stalowych przygotowanych do malowania (metoda z taśmą samoprzylepną)
8. PN-B-04500:1985 Zaprawy budowlane. Badania cech fizycznych i wytrzymałościowych
- PN-B-06712:1986 Kruszywa mineralne do betonu (zastąpiona przez PN-EN 12620:2004)
10. PN-EN ISO 527-2:1998 Tworzywa sztuczne. Oznaczanie właściwości mechanicznych przy statycznym rozciąganiu. Warunki badań tworzyw sztucznych przeznaczonych do prasowania, wtrysku i wytłaczania
11. DIN 53505:2000 Prüfung von Kautschuk und Elastomeren – Härteprüfung nach Shore A und Shore D (Badania gumy i elastomerów. Badanie twardości metodą Shore A i D)
12. PN-EN ISO 8502-9:2002 Przygotowanie podłoży stalowych przed nakładaniem farb i podobnych produktów. Badania służące do oceny czystości powierzchni. Część 9: Terenowa metoda konduktometrycznego oznaczania soli rozpuszczalnych w wodzie
13. PN-EN ISO 2808:2000 Farby i lakiery. Oznaczanie grubości powłoki
14. PN-EN ISO 4624:2004 Farby i lakiery. Próba odrywania do oceny przyczepności
15. PN-ISO 15184:2001 Farby i lakiery. Sprawdzenie twardości metodą ołówkową

10.2. Inne dokumenty

16. Katalog detali mostowych, GDDKiA, Warszawa, 2002/2004
17. Procedura badawcza IBDiM nr PB-TM-X3
18. Procedura badawcza IBDiM nr TWm-31/97

11. ZAŁĄCZNIK
PRZYKŁAD BALUSTRADY Z PŁASKOWNIKÓW (wg [16])
 (wymiary w mm)

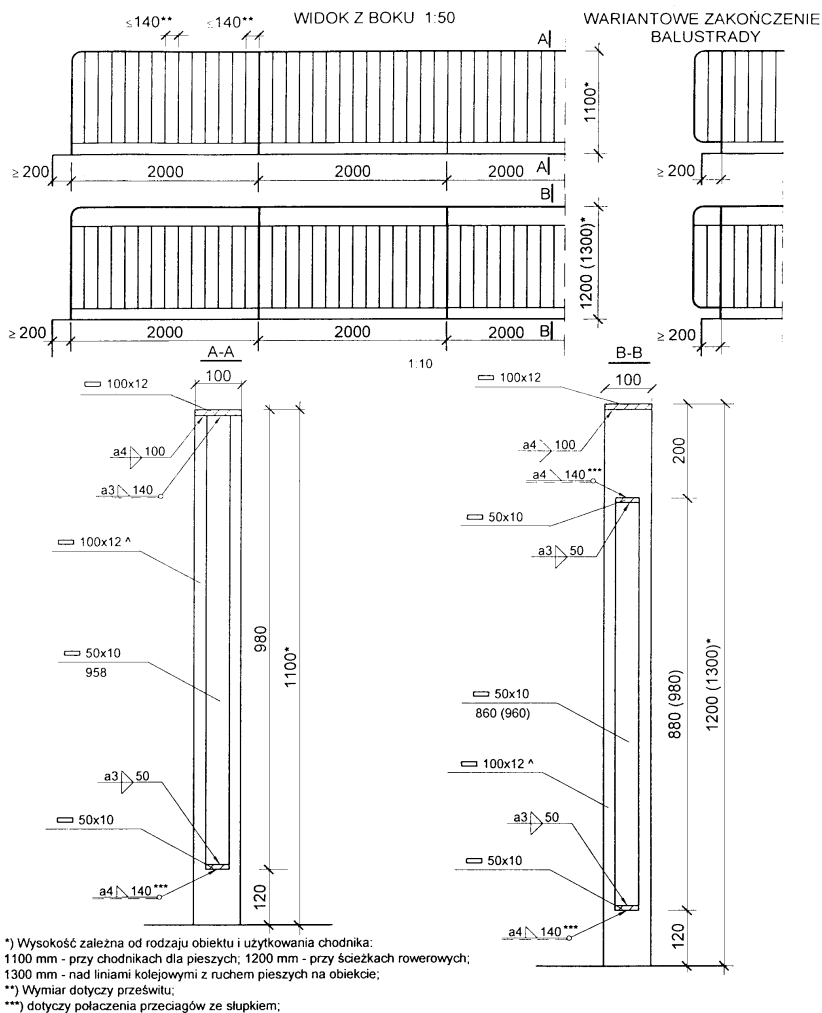

Przykłady zamocowania słupków balustrady do płyt chodnika przy cienkowarstwowej nawierzchni z żywic epoksydowych

Zamocowanie we wnękach płyt chodnika

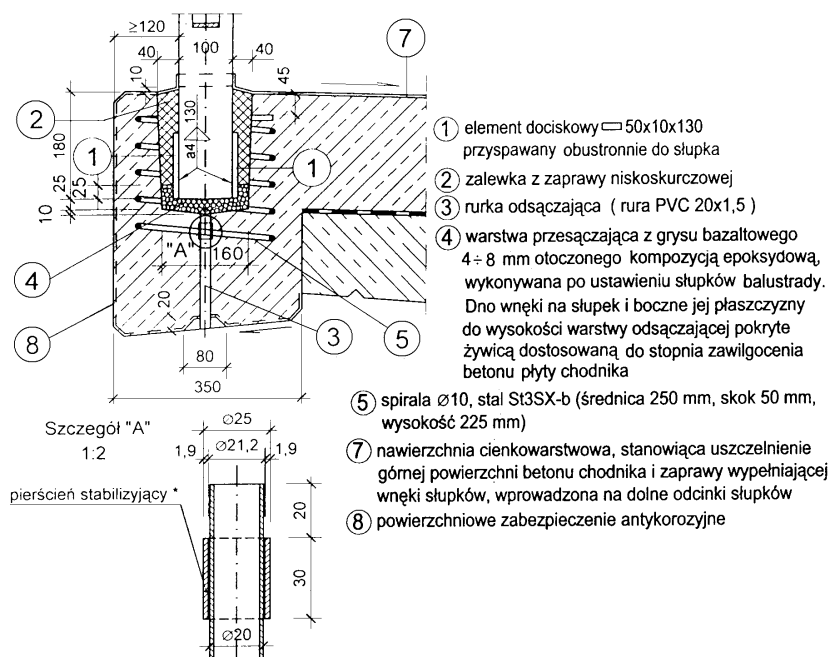

M – 20.01.08 ZABEZPIECZENIE ANTYKOROZYJNE

1.1.1.1.1.1 POWIERZCHNI BETONOWYCH

1. WSTĘP

1.1. Przedmiot SST

Przedmiotem niniejszej szczegółowej specyfikacji technicznej (SST) są wymagania dotyczące wykonania i odbioru robót związanych z zabezpieczeniem antykorozyjnym odsłoniętych powierzchni betonowych obiektów inżynierskich.

1.2. Zakres stosowania SST

Szczegółowa specyfikacja techniczna (SST) jest materiałem do stosowania jako dokument przetargowy i kontraktowy przy zlecaniu i realizacji robót na obiektach inżynierskich.

1.3. Zakres robót objętych SST

Ustalenia zawarte w niniejszej specyfikacji dotyczą zasad prowadzenia robót związanych z wykonaniem i odbiorem powłok antykorozyjnych na odsłoniętych powierzchniach betonowych nowobudowanych obiektów inżynierskich.

Roboty obejmują wykonanie powłok ze zdolnością i bez zdolności pokrywania rys.

1.4. Określenia podstawowe

1.4.1. Ochrona powierzchniowa betonu - zwiększenie odporności konstrukcji betonowej na działanie środowisk agresywnych, przez odcięcie lub ograniczenie dostępu środowiska agresywnego do powierzchni konstrukcji.

1.4.2. Hydrofobizacja - obniżenie zwilżalności przez wodę powierzchni betonu; uzyskiwana jest przez nanoszenie roztworów lub emulsji odpowiednich substancji tworzących warstewki hydrofobowe (hydrofobowość - cecha pewnych makrocząstek i cząsteczek koloidalnych polegająca na braku tendencji do gromadzenia na swej powierzchni cząsteczek wody).

1.4.3. Karbonatyzacja betonu - proces powstawania węglanów pod wpływem działania dwutlenku węgla i wilgoci; karbonatyzacja betonu nie powoduje jego widocznego uszkodzenia, powoduje jednakże redukcję pH betonu, przez co następuje jego zobojętnienie i ustaje jego zdolność do pasywacji stali zbrojeniowej, a w konsekwencji występuje korozja prętów znajdujących się w strefie betonu skarbonatyzowanego (pH<11).

1.4.4. Pole referencyjne - wybrany i oznaczony, dostępny fragment powierzchni konstrukcji służący za wzorzec do ustalenia minimalnego, możliwego do przyjęcia poziomu wykonania prac powierzchniowego zabezpieczenia, sprawdzenia czy podane przez producenta lub Wykonawcę dane są prawidłowe i zgodne z wymaganiami oraz umożliwienia oceny właściwości prawidłowo wykonanego zabezpieczenia w dowolnym czasie po zakończeniu prac.

1.4.5. Temperatura punktu rosy - temperatura, w której na powierzchni elementu pojawiają się kropelki wody wskutek kondensacji pary wodnej zawartej w powietrzu, w wyniku wypromieniowania ciepła przez podłoże lub wskutek napływu ciepłego, wilgotnego powietrza na chłodniejsze podłoże.

1.4.6. PC (Polymer-Concrete) - zaprawa o spoiwie polimerowym.

1.4.7. PCC (Polymer-Cement-Concrete) - zaprawa o spoiwie polimerowo-cementowym.

1.4.8. Impregnacja - nasycanie betonu preparatami polimerowymi o niskiej lepkości, które po wnikięciu w głąb betonu i spolimeryzowaniu wpływają korzystnie na jego cechy fizyczne i chemiczne, wyróżnia się tu:

- hydrofobowe impregnaty porów (zwane dalej impregnatami hydrofobowymi) - wyroby ciekłe, penetrujące beton, tworzące powłoki na ściankach porów,
- impregnaty wypełniające pory - wyroby ciekłe penetrujące pory w betonie, tworzące materiał stały.

1.4.9. Pozostałe określenia podstawowe są zgodne z obowiązującymi, odpowiednimi polskimi normami i z definicjami podanymi w OST D-M-00.00.00 „Wymagania ogólne” [1] pkt 1.4.

1.5. Ogólne wymagania dotyczące robót

Ogólne wymagania dotyczące robót podano w OST D-M-00.00.00 „Wymagania ogólne” [1] pkt 1.5.

2. MATERIAŁY

2.1. Ogólne wymagania dotyczące materiałów

Ogólne wymagania dotyczące materiałów, ich pozyskiwania i składowania, podano w OST D-M-00.00.00 „Wymagania ogólne” [1] pkt 2.

Za sprawdzenie przydatności materiałów oraz jakość wbudowania odpowiada Wykonawca. Przed przystąpieniem do wbudowania materiałów Wykonawca zobowiązany jest do przedstawienia dla każdej dostawy deklaracji zgodności lub certyfikatu zgodności materiału z Polską Normą

lub w przypadku jej braku z aprobatą techniczną IBDiM lub europejską aprobatą techniczną.

Przy doborze materiałów do zabezpieczenia antykorozyjnego należy brać pod uwagę określenie materiałów w dokumentacji projektowej (pkt 2.2) i można kierować podanymi wymaganiami

i kryteriami stosowania materiałów podanymi w pktach 2.3 i 2.4.

2.2. Określenie materiałów

Wybór materiałów do zabezpieczenia antykorozyjnego betonu powinien nastąpić na podstawie projektu roboczego zabezpieczenia antykorozyjnego oraz ST.

Projekt roboczy oraz ST powinny zawierać co najmniej:

- podział konstrukcji na elementy o różnym oddziaływaniu czynników korozyjnych, uwzględniający charakter pracy poszczególnych elementów, możliwości ich zarysowania, obciążenia zewnętrzne, oddziaływania mechaniczne, wpływ zmiany temperatury i wilgotności powietrza, warunki odwodnienia i wysychania, wymagające wykonania różnych powłok zabezpieczających, z podaniem powierzchni wymagającej zabezpieczenia poszczególnym rodzajem powłoki,
- określenie agresywności środowiska, w jakim będą eksploatowane poszczególne elementy konstrukcji mostowej wg PN-B-03264:2001 [2],
- określenie wymaganych parametrów technicznych zabezpieczenia powierzchniowego,
- wariantowy dobór odpowiednich materiałów na poszczególne elementy systemu zabezpieczającego, ilość i grubość warstw, w aspekcie możliwości spełnienia określonych wcześniej warunków technicznych i technologicznych,
- wymagania dotyczące przygotowania powierzchni pod powłoki, rodzaje i ilości potrzebnych materiałów,
- sposób aplikacji materiału,
- kolorystykę powłok.

2.3. Ogólne wymagania dla wykonanych powłok lub wypraw

Wykonana powłoka lub wyprawa powinna:

- redukować nasiąkliwość powierzchniową betonu: wskaźnik ograniczenia chłonności wody wg Procedury IBDiM PB-TM-X5 [6] powinien $\geq 30\%$,
- redukować wchłanianie substancji szkodliwych,
- zwiększać odporność na mróz i mgłą solną: powłoka lub wyprawa po badaniu mrozoodporności (F150) wg Procedury IBDiM PO-2 [7] nie powinna wykazywać zmian ani uszkodzeń (brak rys, pęcherzy, pęknięć, złuszczeń czy odspojenia),
- hamować dyfuzję CO₂ (zabezpieczać otulinę zbrojenia przed karbonatyzacją): opór dyfuzyjny dla CO₂ badany wg procedury ITB LO-4 [8] powinien ≥ 50 m (badania nie wymaga się dla powierzchni zabezpieczanych preparatami hydrofobowymi i impregnatami wypełniającymi pory),
- nie hamować dyfuzji pary wodnej („oddychanie betonu”): opór dyfuzji dla pary wodnej wg Procedury ITB LO-4 [8] powinien ≤ 4 m. Dopuszcza się stosowanie ochrony powierzchniowej wykonanej za pomocą powłok, bądź wypraw z podwyższoną zdolnością pokrywania zarysowań stanowiących opór dla dyfuzji pary wodnej, pod warunkiem zapewnienia możliwości odprowadzenia pary wodnej z betonu, tj. w szczególności poprzez niewykonanie powłoki ze wszystkich stron elementu.

Nie dopuszcza się zastosowania ochrony powierzchniowej, która:

- zamyka rysy na powierzchniach elementów znajdujących się od spodu konstrukcji; w szczególności powłok ochronnych lub wypraw z możliwością pokrywania zarysowań nie należy stosować jako zabezpieczenie powierzchniowe konstrukcji sprężonych ze względu na brak możliwości kontroli ewentualnych zarysowań,
- uniemożliwia zaobserwowanie ewentualnego pojawienia się zarysowań oraz obserwacji propagacji rys istniejących.

2.4. Rodzaje ochrony powierzchniowej betonu

Jako ochronę powierzchniową betonu można stosować w szczególności:

- hydrofobizację powierzchni - nasączenie stwardniałego betonu cieczami o małej lepkości lub gazami, które wnikając w beton, powodują zmianę niektórych jego cech fizykochemicznych (hydrofobizacja powierzchniowa), lub dodawanie preparatów chemicznych do świeżego betonu lub zaprawy w celu zwiększenia ich odporności na wodę (hydrofobizacja objętościowa),
- powłoki malarskie (grubości 0,1-1,0 mm) - warstwy z wyrobów malarskich ciekłych lub upłynnionych na odpowiednio przygotowane podłoże technikami malarskimi,

Impregnaty hydrofobowe

Jako materiały hydrofobowe można stosować:

- roztwory żywicy silikonowej w rozpuszczalniku organicznym bez dodatków lub z dodatkiem np. środka grzybobójczego,
- roztwory żywicy metylosilikonowych w rozpuszczalniku organicznym,
- emulsje wodne olejów silikonowych.

Preparaty hydrofobowe powinny:

- charakteryzować się niską lepkością i niewielkim napięciem powierzchniowym, dzięki czemu mogą głęboko przenikać w pory betonu,
- nie tworzyć na zabezpieczanej powierzchni betonu powłoki,
- nie zmieniać wyglądu betonu,

- nie pokrywać zarysowań,
- tworzyć skuteczne zabezpieczenie betonu w warunkach działania wilgoci i środowisk gazowych o średnim stopniu agresywności.

Jeżeli dokumentacja projektowa nie przewiduje inaczej, preparaty te można nanosić na powierzchnie betonu o zapewnionym odpływie wody, w strefie rozpyleń mgły solnej oraz jako hydrofobizację podłoża przy innych metodach ochrony powierzchniowej, m.in. na powierzchni zewnętrzne i spodnie belek podporęczowych i wsporników chodnikowych, ściany przyczółków wraz z niszami łożyskowymi, ściany i spody ustrojów nośnych ściskanych (np. mosty łukowe) narażonych na oddziaływanie mgły solnej (np. pod wiaduktami nad drogami) itp. Nie należy stosować tej metody zabezpieczenia na elementach zarysowanych.

Impregnaty wypełniające pory

Impregnaty wypełniające pory mają na celu nasycenie betonu preparatami o niskiej lepkości. Impregnaty te po wnikięciu w głąb podłoża betonowego wypełniają jego pory, co wpływa korzystnie na cechy fizyczne i chemiczne zabezpieczanego materiału. Do tego rodzaju impregnacji można stosować metakrylan metylu.

Zastosowane impregnaty wypełniające pory powinny:

- zwiększać wytrzymałość warstwy przypowierzchniowej na odrywanie o ok.20%,
- zmniejszać nasiąkliwość warstwy przypowierzchniowej o około 30%,
- zmniejszać ścieralność powierzchni betonu,
- zwiększać odporność na uderzenia,
- zmniejszać pylenie,
- przy zastosowaniu materiałów zawierających migrujące inhibitory korozji - utrudniać lub powstrzymywać proces korozji stali zbrojeniowej w betonie.
- nie powinny pokrywać zarysowań.

3. SPRZĘT

3.1. Ogólne wymagania dotyczące sprzętu

Ogólne wymagania dotyczące sprzętu podano w OST D-M-00.00.00 „Wymagania ogólne”[1], pkt 3.

3.2. Sprzęt do wykonania robót

Wykonawca zobowiązany jest posiadać niezbędny sprzęt do wykonywania robót, zgodnie z przyjętą technologią i kartami technicznymi materiałów oraz konieczny, podstawowy sprzęt laboratoryjny do kontroli procesu technologicznego i wykonanych prac.

W dyspozycji Wykonawcy powinien znajdować się sprzęt do przygotowania powierzchni betonowej, np.:

- młotki,
- szczotki stalowe ręczne i obrotowe,
- szlifierki lub wiertarki do napędu szczotek obrotowych,
- aparatura doczyszczenia strumieniowo-ściernego (piaskownica, sprężarka o wydajności 10 m³/h),
- odkurzacz,
- sprężarka śrubowa,
- sprzęt do ewentualnej naprawy powierzchni - szpachle do nakładania zapraw naprawczych, sprzęt do iniekcji rys.

Do nakładania powłok i wypraw można stosować:

- naczynia i wiadra blaszane do przygotowania materiału,
- mieszadło wolnoobrotowe do wymieszania składników w przypadku preparatów kilkuskładnikowych,
- pędzle,
- wałki,
- sprzęt do natrysku pneumatycznego,
- sprzęt do natrysku hydrodynamicznego,
- sprzęt tynkarski.

Wybór sprzętu i narzędzi do wykonania robót podlega akceptacji Inżyniera.

Podczas robót Wykonawca zobowiązany jest kontrolować warunki atmosferyczne, a podczas robót posiadać do dyspozycji:

- wilgotnościomierz,
- termometry do pomiaru temperatury powietrza i podłoża betonowego.

Wykonawca powinien też dysponować sprzętem laboratoryjnym do wykonania badań wytrzymałości podłoża oraz jakości powłok (przyczepności, grubości) wg odpowiednich norm przedmiotowych.

4. TRANSPORT

4.1. Ogólne wymagania dotyczące transportu

Ogólne wymagania dotyczące transportu podano w OST D-M-00.00.00 „Wymagania ogólne” [1], pkt 4.

4.2. Transport materiałów

Materiały do wykonywania ochrony powierzchniowej powinny być pakowane w oryginalne opakowania producenta. Na każdym opakowaniu powinna być umieszczona etykieta zawierająca dane:

- nazwę i adres producenta,
- nazwę wyrobu,
- oznaczenie,
- datę produkcji,
- masę netto,
- termin przydatności do użycia,
- informację o uzyskaniu przez wyrób aprobaty technicznej IBDiM,
- informację o proporcji mieszania,
- sposób przechowywania i stosowania materiałów i zachowania przy tym niezbędnych środków ostrożności, bhp i ochrony środowiska.

Materiały powinny być przechowywane w suchych, chłodnych pomieszczeniach, w oryginalnych, szczelnie zamkniętych opakowaniach, z dala od źródeł ognia i elementów grzejnych, w warunkach zabezpieczających je przed nasłonecznieniem i wpływami atmosferycznymi.

Materiały należy transportować krytymi środkami transportu chroniąc opakowania przed uszkodzeniami mechanicznymi.

5. WYKONANIE ROBÓT

5.1. Ogólne zasady wykonywania robót

Ogólne zasady wykonywania robót podano w OST D-M-00.00.00 „Wymagania ogólne” [1], pkt 5.

Ochrona powierzchniowa betonu powinna być wykonana zgodnie z Rozporządzeniem Ministra Transportu i Gospodarki Morskiej z dnia 30 maja 2000 r.

w sprawie warunków technicznych, jakim powinny odpowiadać drogowe obiekty inżynierskie i ich usytuowanie [11] oraz z projektem roboczym ochrony antykorozyjnej powierzchni betonowych i ST.

5.2. Zasady wykonywania robót

Podstawowe czynności przy wykonywaniu robót obejmują:

1. roboty przygotowawcze,
2. przygotowanie podłoża betonowego,
3. nałożenie powłoki,
4. roboty wykończeniowe.

5.3. Roboty przygotowawcze

Przed przystąpieniem do robót należy, na podstawie wskazań Inżyniera:

- ustalić materiały niezbędne do wykonania robót,
 - określić kolejność, sposób i termin wykonania robót.
- Do Wykonawcy należy również wykonanie, zabezpieczenie, utrzymanie oraz rozbiórka rusztowań, pomostów roboczych i innych urządzeń pomocniczych niezbędnych do prowadzenia robót.

5.4. Wymagania w stosunku do personelu Wykonawcy

Jeżeli warunki kontraktu nie przewidują inaczej, w stosunku do osób kierujących robotami wymagane są:

- uprawnienia wykonawcze i budowlane do wykonywania samodzielnych funkcji technicznych w zakresie budownictwa mostowego,
- znajomość zasad napraw i ochrony powierzchniowej betonu w konstrukcjach mostowych oraz technologii stosowania materiałów, udokumentowane ukończeniem szkolenia w zakresie napraw oraz doświadczenie w wykonywaniu prac tego typu,

Wymagania w stosunku do brygadzystów: znajomość technologii i umiejętność stosowania materiałów do napraw i ochrony powierzchniowej betonu, ukończenia szkolenia w zakresie napraw oraz doświadczenie w wykonywaniu prac tego typu.

Wymagania w stosunku do robotników: znajomość zasad i umiejętność stosowania materiałów do napraw i ochrony betonu, przeszkolenie na stanowisku pracy.

Dokumenty potwierdzające spełnienie wymagań w stosunku do personelu Wykonawcy zobowiązany jest dołączyć do oferty przetargowej. Żądanie dostarczenia wymienionych dokumentów przez Wykonawcę powinno być zawarte w warunkach kontraktu.

5.5. Pole referencyjne

Przed przystąpieniem do prac zabezpieczających na obiekcie Wykonawca, w obecności przedstawiciela Inżyniera przygotowuje pole referencyjne ochrony powierzchniowej. Wykonanie pola referencyjnego ma na celu:

- określenie wszystkich parametrów ochrony powierzchniowej betonu,
- ocenę przydatności proponowanych materiałów, technologii,
- ocenę efektów wykonania robót.

. Prace rozpoczynają się od przygotowania podłoża przez wykonanie poszczególnych warstw zabezpieczenia powierzchniowego. W trakcie wykonywania pola referencyjnego Wykonawca przeprowadza kontrolę wykonania robót, a Inżynier badania odbiorcze ochrony powierzchniowej betonu.

Pole referencyjne należy przygotować oddzielnie na każdym elemencie zabezpieczanym określonym rodzajem zabezpieczenia powierzchniowego. Liczbę i wielkość powierzchni referencyjnych oraz sposób ich oznaczenia powinien określić Inżynier.

Wszystkie uzgodnienia, wynikające z wykonania pola referencyjnego na każdym etapie robót, powinny zostać zapisane w protokole wykonania i ochrony powierzchniowej betonu (przykład protokołu w załączniku 1), a wyniki badań załączone do dokumentacji budowy.

5.6. Wymagana dokumentacja robót

Przed przystąpieniem do robót Wykonawca i Inżynier dokonują ustaleń technologicznych.

5.7. Warunki atmosferyczne

Podczas wykonywania ochrony powierzchniowej powinny być spełnione następujące warunki:

- jeżeli producent materiałów nie podaje inaczej, to prace malarskie powinny być prowadzone w temperaturze nie niższej niż +5°C (dla wyrobów epoksydowych +8°C) i wyższej o min. 3°C od temperatury punktu rosy przy wilgotności względnej nie wyższej niż 80%. (Tabele podającą temperaturę punktu rosy dla podłoża w zależności od wilgotności względnej powietrza zamieszczono w załączniku 6). Nie wolno malować powierzchni konstrukcji betonowych pokrytych miejscowo szronem (dotyczy materiałów stosowanych w ujemnych temperaturach),
- niedopuszczalne jest wykonywanie prac malarskich podczas złej pogody - silnego wiatru, deszczu, we mgle oraz przy pojawiającej się na powierzchni betonu rosie.

Podczas wykonywania prac malarskich Wykonawca zobowiązany jest kontrolować wilgotność podłoża oraz temperaturę powietrza i podłoża. Parametry te muszą odpowiadać wymaganiom podanym w kartach technicznych, Polskich Normach lub aprobatkach technicznych. Pomiary warunków atmosferycznych należy wykonywać co 3-4 godziny i przy każdej odczuwalnej zmianie pogody. Z pomiarów warunków klimatycznych Wykonawca powinien sporządzić protokół. Przykład protokołu podano w załączniku 4B.

5.8. Przygotowanie podłoża

5.8.1. Warunki ogólne

Bez względu na rodzaj stosowanej ochrony powierzchniowej podłoże betonowe wymaga specjalnych przygotowań. Właściwe oczyszczenie betonu ma decydujące znaczenie dla trwałości i jakości stosowanych zabezpieczeń. Przygotowanie podłoża ma na celu zapewnienie warunków do właściwego zastosowania materiału lub ochrony powierzchniowej.

Podłoże betonowe, na którym stosuje się ochronę powierzchniową, powinno być jednorodne, czyste, wolne od mleczka cementowego, piasku, pyłów, olejów i tłuszczów, a także oczyszczone z odstających grudek związanego betonu, skorodowanych, luźnych części betonu, starych powłok ochronnych i innych elementów pogarszających przyczepność. W przypadku impregnacji betonu preparatami zwiększającymi wytrzymałość podłoża należy zwrócić uwagę na stan podłoża (bez rys, spękań). Przygotowane podłoże powinno mieć odpowiednią szorstkość.

Z przygotowania podłoża Wykonawca powinien przygotować protokół. Przykład protokołu podano w załączniku 3.

5.8.2. Sposoby przygotowania podłoża

Prace przygotowawcze polegające na oczyszczeniu betonu należy wykonywać metodami, które nie naruszają materiału konstrukcyjnego. Z całej izolowanej powierzchni należy usunąć mleczko cementowe. Niezwiązane części betonu można odbić młotkami, a całe powierzchnie oczyścić metodą strumieniowo-ścierną (np. piaskowanie, śrutowanie, hydropiaskowanie). Następnie oczyszczoną powierzchnię należy odpylić odkurzaczem przemysłowym lub przez zdmuchnięcie pyłu sprężonym powietrzem (sprężarki śrubowe). Miejsca zatłuszczone należy zmyć rozpuszczalnikami organicznymi lub detergentami. Zasadnicze roboty przygotowawcze polegające na usunięciu wszystkich części luźnych należy dostosować do przewidywanych materiałów naprawczych, zgodnie z kartami technicznymi.

W przypadku drobnych nierówności (o głębokości do 0,5 cm) podłoże betonowe należy wyrównać szpachlówką typu PCC kompatybilną do stosowanej powłoki, zgodnie z zasadami podanymi w „Zaleceniach do wykonywania oraz odbioru napraw i ochrony powierzchniowej betonu w konstrukcjach mostowych”, GDDP, 1998 [12]. Rysy występujące w podłożu betonowym powinny być zainiektowane. Gdy beton jest uszkodzony, skarbonatyzowany na głębokości równej lub większej niż grubość otuliny zbrojenia, albo zawiera substancje chemiczne o stężeniu przekraczającym dopuszczalne normy, należy go usunąć lub zneutralizować substancje szkodliwe, a następnie naprawić, np. zaprawami typu PCC.

Czas oczekiwania pomiędzy wykonaniem elementu betonowego lub jego naprawieniem, a wykonaniem powłoki ochronnej jest zależny od wykonywanych prac na elemencie (np. betonowanie, naprawa zaprawami PCC) i stosowanych materiałów. Czas ten należy przyjmować wg danych podawanych w kartach technicznych stosowanych materiałów.

5.8.3. Wymagania dla podłoża pod ochronę powierzchni betonowej

Jeżeli producent materiału nie podaje inaczej w karcie technicznej stosowanego materiału, przygotowane podłoże powinno mieć:

- wytrzymałość na ścislenie podłoża betonowego w konstrukcjach nowo zbudowanych obiektów nie mniejszą niż wynikającą z przyjętej klasy betonu,
- wytrzymałość na odrywanie wg normy PN-EN 1542:2000[4] prawidłowo przygotowanego podłoża betonowego:
 - wartość średnią $\geq 1,5$ MPa,
 - wartość minimalną 1,0 MPa.

Należy wykonać jedno oznaczenie wytrzymałości na odrywanie betonu w podłożu na każde 25 m² powierzchni oczyszczonego podłoża, przy czym minimalna liczba oznaczeń wynosi 5 dla jednego obiektu,

- podłoże suche - beton w stanie powietrzno-suchym, bez widocznych śladów wilgoci. W przypadku impregnacji podłoże betonowe wymaga dokładnego wysuszenia, tak aby usunąć wodę z porów i zwiększyć skuteczność takiego zabezpieczenia. Jeżeli producent tak zaleca, dla materiałów stosowanych na mokre podłoże powierzchnia betonu powinna być matowo-wilgotna,
- temperaturę podłoża betonowego nie niższą niż +8°C (temperatura podłoża musi być wyższa o 3K od punktu rosy) i nie wyższa niż +25°C, chyba że producent podaje inne wymagania,
- szorstkość przygotowanej powierzchni betonu określona metodą wypełnienia piaskiem nie przekraczającą 1,0 mm. Przebieg pomiaru szorstkości:

Na poziomą powierzchnię betonu należy wsypać odmierzony w menzurce piasek kwarcowy o uziarnieniu 0,1-0,5 mm, w ilości 25 lub 50 cm³ (w zależności od spodziewanej szorstkości) i rozprowadzić go drewnianym krążkiem o średnicy 50 mm i grubości 10 mm ruchami kolistymi do wyrównania z powierzchnią. Należy dążyć, aby wypełnienie piaskiem było maksymalnie zbliżone do kształtu koła. Następnie należy pomierzyć średnicę koła w dwóch prostopadłych do siebie kierunkach, a z otrzymanych wyników obliczyć wartość średnią. Parametrem charakteryzującym szorstkość powierzchni betonu jest wartość „s”, która jest uśrednioną głębokością nierówności na jego powierzchni. Szorstkość należy określić ze wzoru: $s = 40 \sqrt{V/\pi d^2}$ (mm), gdzie: V – objętość piasku w (cm³), d – średnica koła w (cm). Wartość „s” należy podawać z dokładnością do 0,1 mm,
- podłoże czyste – powierzchnia betonu wolna od luźnych frakcji, pyłów, plam, olejów, smarów i innych zanieczyszczeń; ocenę czystości podłoża wykonuje się wizualnie,
- podłoże gładkie i równe – lokalne nierówności i zagłębienia powierzchni betonu nie powinny przekraczać ± 1 mm. Szczeliny pomiędzy powierzchnią podłoża a łata o długości 4 m ułożoną na betonie nie powinny przekraczać 3 mm, pomiar równości podłoża wykonuje się mierząc cechowanym klinem prześwity pod aluminiową łatą o długości 4 m ułożoną na badanej powierzchni.

5.9. Przygotowanie materiałów

Przed przystąpieniem do przygotowania materiałów należy sprawdzić zgodność materiału z dokumentacją przetargową i specyfikacją techniczną, stan opakowań i termin przydatności do stosowania. Z kontroli jakości materiałów do ochrony powierzchniowej (w tym materiału gruntującego, jeśli występuje w systemie)

Jeżeli producent materiału nie przewiduje inaczej w karcie technicznej, materiały należy przygotować do aplikacji, w sposób podany w dalszym ciągu:

- a) materiały jednoskładnikowe (takie jak farby i większość impregnatów) dostarczane w formie gotowej do użycia. W przypadku stosowania farb należy:

- otworzyć pojemnik, sprawdzić obecność kożucha na powierzchni farby, a następnie ocenić jego rodzaj; w przypadku stwierdzenia obecności kożucha należy go możliwie dokładnie odłączyć od ścianek opakowania i usunąć; w razie potrzeby przez odsączenie na sicie o nominalnej średnicy otworów 125 µm,
- sprawdzić obecność osadu i jego rodzaj (np. lekki, twardy) - materiał zawierający twardy osad nie nadaje się do stosowania,
- gdy występuje miękki osad zawartość pojemnika należy dobrze wymieszać, aby ujednorodnić farbę stosując mieszadło wolnoobrotowe; podczas przygotowywania farby należy w miarę możliwości unikać jej napowietrzenia; przed użyciem farba powinna być pozbawiona pęcherzyków powietrza,
- w przypadku stosowania impregnatów jednoskładnikowych wskazane jest wymieszanie ich bezpośrednio przed zastosowaniem. Przed użyciem materiał powinien być pozbawiony pęcherzyków powietrza.

5.10. Nakładanie powłok

5.10.1. Warunki ogólne

Roboty powinny być wykonywane przez specjalistyczne firmy. Przy wykonywaniu robót należy zawsze i bezwzględnie przestrzegać zaleceń technologicznych określonych przez producenta materiału. Zalecenia te zawarte są w kartach technicznych materiałów i opracowane przez jego producenta. Każdy z materiałów przeznaczony do zabezpieczenia antykorozyjnego ma swoją specyfikę stosowania i dla każdego materiału można określić nieco inne wymagania dotyczące warunków pogodowych, warunków przygotowania i wilgotności podłoża oraz warunków wykonywania kolejnych warstw. Ścisłe przestrzeganie zaleceń technologicznych producenta materiału ma decydujący wpływ na trwałość wykonywanych powłok.

Jeżeli producent nie podaje inaczej powłoki i wyprawy można nakładać co najmniej po 14 dniach dojrzewania betonu. Przy nanoszeniu materiałów do zabezpieczeń powierzchniowych betonu należy zwrócić uwagę na grubość nanoszonej powłoki lub wyprawy, uwzględniając szorstkość podłoża określoną w pktcie 5.8.3.

5.10.2. Metody nakładania powłok i wypraw

W zależności od rodzaju materiałów i wielkości zabezpieczanej powierzchni można stosować metody nakładania:

- metodę polewania powierzchni,
- malowanie pędzlem,
- malowanie wałkiem,
- malowanie natryskiem pneumatycznym,
- natryskiem hydrodynamicznym,
- metodę tynkarską.

Metoda aplikacji powłoki lub wyprawy powinna zostać określona w projekcie roboczym po wyborze konkretnego materiału i ewentualnie w ST. Jeżeli producent materiału nie podaje inaczej, przy stosowaniu poszczególnych metod nakładania powłok i wypraw należy stosować się do zasad i ograniczeń podanych w dalszym ciągu.

5.10.2.1. Metoda polewania powierzchni betonowej

Metodę tę stosuje się tylko do impregnacji betonowych powierzchni poziomych. Przeznaczoną do zabezpieczenia powierzchnię betonową należy obficie poleć impregnatem. Przy szybkim wnikanii materiału w głąb betonu czynność tę należy powtórzyć aż do całkowitego nasycenia podłoża.

5.10.2.2. Malowanie powierzchni betonowych pędzlem

Metodę tę można stosować do wykonywania impregnacji, powłok ochronnych i niektórych rodzajów wypraw. Materiały malarskie nanoszone pędzlem powinny:

- stosunkowo wolno schnąć na powietrzu,
- ze względu na bezpośredni kontakt malującego z materiałem malarskim być bez rozpuszczalników - dyspersji wodnych.

Powierzchnie należy malować cienką, równomierną warstwą wyrobu, krzyżowo, bez przerw i zacieków. Należy dążyć do otrzymania powłok o możliwie jednakowej grubości na całej malowanej powierzchni.

Aby nie dopuścić do powstania zacieków przy malowaniu pędzlem powierzchni pionowych należy:

- prowadzić pędzel z materiałem malarskim w kierunku pionowym, stopniowo zwiększając nacisk,
- nanosić pędzlem materiał malarski w ten sposób, aby sąsiednie pasma nieznacznie nachodziły na siebie; w miejscu styku obu pasm wskazany jest lekko falisty ruch pędzla,
- po pomalowaniu powierzchni betonowej w kierunku pionowym wykonać drugą warstwę malując powierzchnię betonową pędzlem w kierunku poziomym; prace te należy rozpoczynać od lewej strony naciskając dość mocno pędzel, aby nanoszony materiał mógł się dobrze rozprowadzić,
- ponownie malowaną powierzchnię przeciągnąć pędzlem (przy lekkim jego docisku) - od góry do dołu,
- w ostatnim etapie pomalować powierzchnię betonu pędzlem prowadzonym od dołu do góry.

Przy malowaniu pędzlem uzyskuje się gorsze walory estetyczne, niż w przypadku stosowania innych technik malowania, dlatego nie zaleca się tej metody w przypadku stawiania wysokich wymagań estetycznych w stosunku do danej powierzchni betonowej.

5.10.2.3. Malowanie powierzchni wałkiem

Metodę tę można stosować do wykonywania powłok ochronnych i niektórych rodzajów wypraw. Metoda ta nie powinna być stosowana do gruntowania podłoża, dlatego że (w przeciwieństwie do pędzla) nie pozwala na dokładne wtarcie materiału malarskiego w pory i drobne nierówności podłoża betonowego. Może to wpływać niekorzystnie na przyczepność gruntu do podłoża betonowego, a tym samym na zmniejszenie przyczepności całej powłoki do betonu.

Malowanie powierzchni betonowej wałkiem wymaga zastosowania specjalnego pojemnika z zamocowaną w nim siatką, która pozwala odcisnąć nadmiar materiału malarskiego. Malowanie wałkiem polega na nanoszeniu równoległych - nieznacznie zachodzących na siebie pasm farby. Po pomalowaniu powierzchni betonowej w jednym kierunku, należy malować w kierunku do niego prostopadłym - malowanie krzyżowe. Nanoszenie pasm farby za pomocą wałka nie musi odbywać się w kierunku pionowym i poziomym. W praktyce dobre rezultaty można uzyskać przy prowadzeniu wałka w kierunkach ukośnych np. pod kątem 45° do pionu i w kierunku prostopadłym do niego.

5.10.2.4. Malowanie powierzchni betonowych natryskiem pneumatycznym

Malowanie natryskiem pneumatycznym polega na rozpyleniu materiału malarskiego pod wpływem strumienia sprężonego powietrza. Metodę tę można stosować do wykonywania impregnacji, powłok ochronnych i niektórych wypraw.

Przed przystąpieniem do malowania podłoża betonowego natryskiem pneumatycznym należy spełnić następujące warunki wstępne:

- właściwie dobrać pistolet natryskowy - uwzględniając wymaganą w danych warunkach wydajność malowania oraz rodzaj stosowanego materiału do powierzchniowej ochrony betonu,
- dokładnie sprawdzić podłączenie pistoletów natryskowych, regulatora ciśnienia i sprężarki,
- przygotować materiał malarski - przez rozcieńczenie do właściwej lepkości roboczej, jeżeli stosowany materiał tego wymaga i dobre wymieszanie,
- ustalić dla danych warunków parametry malowania, takie jak - wydajność wypływu materiału malarskiego przez dyszę, wartość ciśnienia powietrza rozpylającego oraz szerokość strumienia natrysku.

Podczas malowania metodą natrysku pneumatycznego należy przestrzegać następujących zasad:

- odległość pistoletu od malowanej powierzchni betonu powinna być stała i wynosić 0,15-0,2 m (chyba że producent materiału zaleca inaczej),
- pistolet podczas natrysku (o ile to możliwe) powinien być ustawiony prostopadle do malowanej powierzchni,
- malowanie należy rozpoczynać od miejsc trudno dostępnych (naroży, wnęk itp.)
- pistolet należy przesuwac z taką prędkością, aby uzyskiwać równo pokrytą materiałem malarskim powierzchnię betonu,
- duże powierzchnie pionowe należy zamalowywać pasmami w kierunku od góry do dołu,
- natrysk należy prowadzić równoległymi pasmami zachodzącymi na siebie w ok. 50%,
- metody tej nie należy stosować do gruntowania podłoża betonowego, ponieważ nie zapewnia możliwości dokładnego wtarcia materiału malarskiego w pory i nierówności podłoża betonowego.

5.10.2.5. Malowanie powierzchni betonowych natryskiem hydrodynamicznym

W malowaniu hydrodynamicznym (bezpowietrznym) rozpylenie materiału malarskiego następuje w wyniku jego bardzo szybkiego przepływu przez specjalną dyszę rozpylającą. Metodę tę stosuje się przede wszystkim do wykonywania powłok ochronnych.

Metodą natrysku hydrodynamicznego można nanosić większość materiałów malarskich, które są przeznaczone do natrysku pneumatycznego. Nie można tą metodą nanosić materiałów malarskich z wypełniaczami włóknistymi. Również metoda ta jest ograniczona w przypadku materiałów chemoutwardzalnych, o krótkim czasie zachowania właściwości roboczych. Metoda ta natomiast nadaje się do malowania materiałami o wysokiej gęstości. Natryskiem hydrodynamicznym nie należy gruntować powierzchni - metoda nie zapewnia możliwości dokładnego wtarcia materiału malarskiego w pory

i nierówności podłoża betonowego.

5.11. Pielęgnacja powłoki lub wyprawy

Jeżeli producent nie podaje inaczej, bezpośrednio po ukończeniu prac związanych z zabezpieczeniem antykorozyjnym betonu należy chronić tę powierzchnię przed intensywnym nasłonecznieniem, silnym wiatrem, a także deszczem oraz spadkiem temperatury powietrza poniżej 5°C

i przegrzaniem powyżej 25°C przez czas określony przez producenta materiału w kartach technicznych.

5.12. Bezpieczeństwo robót i ochrona środowiska

Materiały do antykorozyjnego zabezpieczania betonu powinny być dostarczane w szczelnych, oryginalnych pojemnikach i składowane w suchych pomieszczeniach w temperaturach nie niższych niż +5°C i wyższych niż +25°C.

Transport i składowanie materiałów na bazie żywic syntetycznych powinny odpowiadać ogólnym wymaganiom, jak dla materiałów toksycznych i łatwopalnych.

Sposób prowadzenia prac związanych z antykorozyjnym zabezpieczaniem betonu nie może powodować skażenia środowiska.

Resztek materiałów pozostałych w pojemnikach i po umyciu przyrządów roboczych nie wolno wylewać do kanalizacji. Wszelkie odpady tych materiałów Wykonawca obowiązany jest usunąć z terenu i poddać utylizacji. Wykonawca obowiązany jest zabezpieczyć teren przed zanieczyszczeniem odpadami, szczególnie w przypadku materiałów nanoszonych metodą natryskową.

5.13. Gwarancje powykonawcze

Jeżeli w warunkach kontraktu nie ustalono inaczej to okres objęty gwarancją na ochronę powierzchniową betonu powinien wynosić 3 lata od daty dokonanego odbioru ostatecznego.

6. KONTROLA JAKOŚCI ROBÓT

6.1. Ogólne zasady kontroli jakości robót

Ogólne zasady kontroli jakości robót podano w OST D-M-00.00.00 „Wymagania ogólne” [1], pkt 6.

6.3. Kontrola jakości materiałów

Kontrolę wytwarzania materiałów prowadzi producent w ramach nadzoru wewnętrznego. Za sprawdzenie przydatności materiałów oraz jakości wbudowania odpowiada Wykonawca.

Akceptacja materiałów następuje na podstawie Polskich Norm lub, w wypadku ich braku, aprobat technicznych i sprawdzeniu ich na zgodność z wymaganiami specyfikacji technicznej. Wykonawca przedstawi Inżynierowi certyfikat zgodności lub deklarację zgodności danej partii materiału z Polską Normą lub aprobatą techniczną, a także kartę techniczną materiału. Na żądanie Inżyniera Wykonawca przedstawi aktualne wyniki badań materiałów wykonanych w ramach nadzoru wewnętrznego przez producenta.

Przed zastosowaniem materiałów Wykonawca zobowiązany jest sprawdzić:

- nr produktu,
- stan opakowań materiału,
- warunki przechowywania materiału,
- datę produkcji i datę przydatności do stosowania.

Dodatkowo po otwarciu pojemnika z materiałem Wykonawca powinien ocenić jego wygląd i klarowność, a w przypadku farb sprawdzić obecność kożucha lub osadu zgodnie z PN-EN 21513 [5].

6.4. Kontrola przygotowania podłoża

Wykonawca zobowiązany jest przedstawić Inżynierowi do odbioru podłoże, które powinno odpowiadać wymaganiom podanym w pkt 5.8.

6.5. Kontrola wykonania zabezpieczenia

6.5.1. Kontrola przygotowania materiałów i nakładania powłok

Podczas przygotowywania materiałów do użycia należy sprawdzać zachowanie proporcji mieszania składników, zachowania czasu mieszania składników. Należy też kontrolować zachowanie czasu nakładania materiałów i odstępy czasowe pomiędzy układaniem kolejnych warstw.

6.5.2. Badanie wykonanej powłoki lub wyprawy

6.5.2.1. Ocena wizualna powłok i wypraw

Sprawdzenie wyglądu zewnętrznego obejmuje wzrokową ocenę stanu całej powłoki lub wyprawy wg wymagań podanych w tabelicy 1.

Tabela 1. Ocena wizualna jakości powłok i wypraw ochronnych

Lp.	Cecha powłoki	Wymagania
1	Połysk	jednolity na całej powierzchni
2	Barwa	jednolita na całej powierzchni, zgodna ze wzorcem
3	Zmięknienie powłoki	niedopuszczalne
4	Ubytki	niedopuszczalne
5	Chropowatość	niedopuszczalna - w przypadku gładkich powłok
6	Kraterzy	dopuszczalna o charakterze ukłuć szpilki
7	Zacieki	niedopuszczalne
8	Marszczenie się wymalowania	niedopuszczalne
9	Rysy i pęknięcia	niedopuszczalne
10	Pęcherze	niedopuszczalne
11	Odszpajanie się powłoki lub wyprawy	niedopuszczalne

Cała powierzchnia betonu powinna być dokładnie pokryta materiałem ochronnym.

6.5.2.2. Sprawdzenie powierzchni hydrofobizowanych

Sprawdzenie skuteczności impregnacji za pomocą impregnatów hydrofobowych należy przeprowadzić przez oględziny wizualne stanu wykonanej powłoki jw. oraz zachowania się wody na jej powierzchni poziomej, jak podano poniżej.

Na każdych 10 m² zabezpieczanej poziomej powierzchni należy wykonać test sprawdzający skuteczność wykonania impregnacji. Test sprawdzający polega na rozlaniu na wybranej powierzchni niewielkiej ilości wody.

Miejsce to należy zabezpieczyć przed parowaniem wody np. za pomocą naczynia szklanego. Ocenę skuteczności impregnacji przedstawiono w tabelicy 2.

Tabela 2. Ocena skuteczności impregnacji za pomocą impregnatów

Lp.	Ocena skuteczności impregnacji	Sposób kontroli
1	Bardzo dobra	krople wody* nie wsiąkają w podłoże betonowe ponad dobę
2	Dobra	krople wody* nie wsiąkają w podłoże betonowe co najmniej 2 h
3	Słaba	krople wsiąkają w podłoże po 1 h

*) zabezpieczone przed parowaniem naczyniem szklanym

← Sformatowane: Punktory i numeracja

6.5.2.5. Grubość powłoki

Sprawdzenie grubości powłok należy wykonywać metodami niszczącymi lub nieniszczącymi wg norm przedmiotowych z dokładnością do 0,1 mm wykonując 1 pomiar na 25 m² powłoki, lecz nie mniej niż 5 pomiarów na jednym elemencie. Grubość powłok można mierzyć np. na próbkach pobranych przy badaniach ich przyczepności do podłoża betonowego. Uzyskane wyniki należy porównać do grubości minimalnej i maksymalnej określonej w aprobacie technicznej. Jeżeli jeden z pomiarów jest mniejszy niż grubość minimalna lub większy niż grubość maksymalna, to należy wykonać pomiar dodatkowy w odległości ok. 1 m. Jeżeli ten drugi pomiar będzie mieścił się w określonych granicach to należy uznać, że ogólna grubość powłoki spełnia wymagania. Grubość powłoki powinna być zgodna z grubością projektowaną z dopuszczalnym odchyleniem $\pm 20\%$.

7. OBMIAR ROBÓT

7.1. Ogólne zasady obmiaru robót

Ogólne zasady obmiaru robót podano w OST D-M-00.00.00 „Wymagania ogólne” [1], pkt 7.

7.2. Jednostka obmiarowa

Jednostką obmiarową jest 1 m² (metr kwadratowy) powierzchni betonu zabezpieczonej antykorozyjnie.

8. ODBIÓR ROBÓT

8.1. Ogólne zasady odbioru robót

Ogólne zasady odbioru robót podano w OST D-M-00.00.00 „Wymagania ogólne” [1], pkt. 8.

Roboty uznaje się za wykonane zgodnie z dokumentacją projektową, ST i wymaganiami Inżyniera, jeżeli wszystkie pomiary i badania z zachowaniem tolerancji wg punktu 6 dały wyniki pozytywne.

8.2. Odbiór robót zanikających i ulegających zakryciu

Odbiorowi robót zanikających i ulegających zakryciu podlegają:

- przygotowanie podłoża do ułożenia powłoki,
 - ułożenie powłoki gruntującej i międzywarstw.
- Odbiór tych robót powinien być zgodny z wymaganiami OST D-M-00.00.00 „Wymagania ogólne” [1] oraz niniejszej OST.

9. PODSTAWA PŁATNOŚCI

9.1. Ogólne ustalenia dotyczące podstawy płatności

Ogólne ustalenia dotyczące podstawy płatności podano w OST D-M-00.00.00 „Wymagania ogólne” [1],

pkt 9.

9.2. Cena jednostki obmiarowej

Cena jednostki obmiarowej obejmuje:

- roboty przygotowawcze i pomiarowe,
- zakup, dostawę i magazynowanie materiałów, konstrukcji lub wyrobów potrzebnych do wykonania robót,
- przygotowanie podłoża do nakładania powłoki,
- nałożenie powłoki,
- pielęgnację powłoki,
- wykonanie i rozbiórkę rusztowań, pomostów roboczych, urządzeń pomocniczych, niezbędnych do wykonania robót,
- zapewnienie bezpieczeństwa robót i ochrony środowiska,
- wykonanie badań,
- uporządkowanie miejsca robót.

9.3. Sposób rozliczenia robót tymczasowych i prac towarzyszących

Cena wykonania robót określonych niniejszą SST obejmuje:

- roboty tymczasowe, które są potrzebne do wykonania robót podstawowych, ale nie są przekazywane Zamawiającemu i są usuwane po wykonaniu robót podstawowych,
- prace towarzyszące, które są niezbędne do wykonania robót podstawowych, niezaliczane do robót tymczasowych.

1. WSTĘP

1.1. Przedmiot SST

PRZEDMIOTEM NINIEJSZEJ SZCZEGÓŁOWEJ SPECYFIKACJI TECHNICZNEJ (SST) SĄ WYMAGANIA DOTYCZĄCE WYKONANIA I ODBIORU ROBÓT ZWIĄZANYCH Z NAPRAWĄ POWIERZCHNI BETONU DLA ZADANIA:

1.2. Zakres stosowania SST

Szczegółowa specyfikacja techniczna (SST) jest stosowana jako dokument przetargowy i kontraktowy przy zleceniu i realizacji robót na drogowych obiektach inżynierskich.

1.3. Zakres robót objętych SST

Niniejsza specyfikacja dotyczy napraw uszkodzeń betonu, które mają charakter uszkodzeń powierzchniowych, tj. sięgających miejscowo na głębokość do 10 cm, za pomocą zapraw typu PCC. Naprawy powierzchniowe wg niniejszej SST obejmują zarówno elementy nośne jak i nienośne, ale bez ingerencji w ich pracę statyczną.

1.4. Określenia podstawowe

1.4.1. PCC (Polymer Cement Concrete) – zaprawa o spoiwie polimerowo-cementowym.

1.4.2. Atest – wykaz parametrów technicznych produktu gwarantowanych w ramach kontroli wewnętrznej producenta. Zawiera on wyniki badań kontroli wewnętrznej producenta.

1.4.3. Temperatura punktu rosy – temperatura, w której na powierzchni elementu pojawiają się kropelki wody wskutek kondensacji pary wodnej zawartej w powietrzu, w wyniku wypromieniowania ciepła przez podłoże lub wskutek napływu ciepłego, wilgotnego powietrza na chłodniejsze podłoże.

1.4.4. Warstwa szepna – warstwa zwiększająca przyczepność materiału naprawczego do podłoża betonowego.

1.4.5. Zaprawa naprawcza – potoczna nazwa zaprawy przeznaczonej do uzupełniania ubytków w betonie.

1.4.6. Zaprawa niskoskurczowa – zaprawa o skurczu nie większym niż 2 ‰.

1.4.7. Powłoka antykorozyjna zbrojenia – warstwa wykonana z modyfikowanej żywicami zaprawy cementowej, służąca do ochrony zbrojenia przed korozją i zwiększenia przyczepności do stali materiału wypełniającego ubytek.

1.4.8. Pozostałe określenia podstawowe są zgodne z obowiązującymi, odpowiednimi polskimi normami i z definicjami podanymi w SST D-M-00.00.00 „Wymagania ogólne” [1] pkt 1.4.

1.5. Ogólne wymagania dotyczące robót

Ogólne wymagania dotyczące robót podano w OST D-M-00.00.00 „Wymagania ogólne” [1], pkt 1.5.

2. MATERIAŁY

2.1. Ogólne wymagania dotyczące materiałów

Ogólne wymagania dotyczące materiałów, ich pozyskiwania i składowania, podano w OST D-M-00.00.00 „Wymagania ogólne” [1] pkt 2.

Za sprawdzenie przydatności materiałów oraz jakość wbudowania odpowiada Wykonawca. Przed przystąpieniem do wbudowania materiałów Wykonawca zobowiązany jest do przedstawienia dla każdej dostawy deklaracji zgodności lub certyfikatu zgodności materiału z Polską Normą lub w przypadku jej braku z aprobatą techniczną.

2.2. Ogólne wymagania dla materiałów stosowanych do napraw powierzchni betonowych

Materiały do naprawy betonu powinny być dobrane pod kątem kompatybilności betonu naprawianego i materiału naprawczego oraz wzajemnej kompatybilności różnych materiałów naprawczych. Z tego względu zaleca się stosowanie materiałów naprawczych należących do jednego systemu zawierającego, w zależności od zakresu robót, materiał do wykonania zabezpieczenia antykorozyjnego stali zbrojeniowej, warstwę szepną, zaprawę naprawczą, szpachlówkę itp.

Do naprawy ubytków za pomocą niskoskurczowych zapraw typu PCC należy stosować materiały konfekcjonowane, tzn. wytwarzane przez producenta poza obiektem i dostarczane jako gotowy produkt do stosowania na obiekcie. W przypadku stosowania płynów zarobowych opartych na koncentratkach, przygotowanie płynu zarobowego powinno również przebiegać poza obiektem.

2.3. Materiał do ochrony antykorozyjnej zbrojenia i warstwy szpachlowej

Zaleca się stosowanie środka, który jednocześnie spełnia rolę zabezpieczenia antykorozyjnego zbrojenia i warstwy szpachlowej. Jeżeli dokumentacja projektowa nie podaje inaczej, można stosować materiał jednoskładnikowy na bazie cementu modyfikowanego polimerem, spełniający wymagania podane w tabelicy 1.

Tablica 1. Właściwości środka antykorozyjnego i warstwy szpachlowej

Lp.	Właściwości	Jednostka	Wymagania	Metoda badania wg
1	Wytrzymałość na odrywanie - wartość średnia - wartość pojedynczego odczytu	MPa MPa	$\geq 2,0$ $\geq 1,5$	Procedura IBDiM PB-TM-X1[15]
2	Przyczepność do zbrojenia - wartość średnia - wartość pojedynczego odczytu	MPa MPa	$\geq 2,0$ $\geq 1,5$	Procedura IBDiM IBDiM-TWm-18/97[16]

2.5. Wymagania dla zapraw niskoskurczowych typu PCC (o spoiwie polimerowo-cementowym)

Należy stosować jednokomponentową drobnoziarnistą zaprawę naprawczą typu PCC (na bazie cementu, modyfikowaną polimerami). Zaprawa powinna mieć przeznaczenie do napraw konstrukcji betonowych i żelbetowych, powinna nadawać się do nanoszenia w pozycji sufitowej i do wypełniania nieregularnych rozkuć. Powinna również nadawać się do napraw dynamicznie obciążonych elementów konstrukcji mostowych.

Jeżeli dokumentacja projektowa ani ST nie przewidują inaczej, można stosować zaprawę, która po stwardnieniu spełnia wymagania podane w tabelicy 2.

Tablica 2. Wymagania dla stwardniałej zaprawy PCC

Lp.	Właściwości	Jednostka	Wymagania	Metoda badania wg
1	Wytrzymałość na zginanie po 28 dniach	MPa	$\geq 9,0$	PN-EN 196-1:2006 [5]
2	Wytrzymałość na ściskanie po 28 dniach	MPa	$\geq 45,0$	PN-EN 196-1:2006 [5]
3	Wytrzymałość na odrywanie: - wartość średnia - wartość pojedynczego wyniku	MPa MPa	$\geq 2,0$ $\geq 1,5$	Procedura IBDiM PB-TM-X1[15] lub PN-EN 1542:2000 [6]
4	Współczynnik liniowej rozszerzalności cieplnej	K ⁻¹	$< 15 \times 10^{-6}$	Procedura IBDiM SO-1 [17] lub PN-EN 1770:2000 [7]
5	Dynamiczny moduł sprężystości	GPa	od 25 do 40	Procedura IBDiM SO-2 [18]
6	Skurcz w okresie 1÷90 dni	‰	$\leq 1,2$	Procedura IBDiM TWm-31/97[19] lub PN-EN 12617-4:2004 [8]
7	Pęcznienie w okresie 1÷90 dni	‰	$\leq 0,3$	Procedura IBDiM TWm-31/97 [19] lub PN-EN 12617-4:2004 [8]
8	Mrozoodporność badana w wodzie i roztworze soli (2% NaCl): - ubytek masy - wytrzymałość na zginanie - wytrzymałość na ściskanie - wytrzymałość na odrywanie	% MPa MPa MPa	F150 ≤ 5 $\geq 7,0$ ≥ 35 $\geq 1,6$	Procedura IBDiM PBTM-1/12 [20] i Procedura IBDiM SO-3 [21]
9	Stopień wodoprzepuszczalności	-	W 8	PN-B-06250:1988 [9]

Grubość nakładanej warstwy zaprawy PCC nie może być mniejsza niż 3-krotna grubość ziaren najgrubszej frakcji kruszywa, ale nie mniejsza niż 1 cm oraz powinna zawierać się w granicach grubości podanych przez producenta. Maksymalne uziarnienie kruszywa nie może być większe niż 1/3 planowanej grubości warstwy zaprawy i powinno być mniejsze niż 8 mm.

2.6. Wymagania dla zaprawy do szpachlowania naprawionych ubytków (warstwy wyrównawczej)

Należy stosować jednoskładnikową zaprawę cementową o uziarnieniu do 0,5 mm modyfikowaną polimerami. Zaprawa powinna mieć przeznaczenie do napraw konstrukcji betonowych i żelbetowych, powinna nadawać się do nanoszenia w pozycji sufitowej i do wyrównywania powierzchni betonowych, szpachlowania i

uszczelniania powierzchni przez zamykanie porów, rys i raków. Powinna również nadawać się do napraw dynamicznie obciążonych elementów konstrukcji mostowych.

Jeżeli dokumentacja projektowa ani ST nie przewidują inaczej można stosować zaprawę, która po stwardnieniu spełnia wymagania podane w tablicy 3.

Tablica 3. Wymagania dla stwardniałej zaprawy szpachlowej

Lp.	Właściwości	Jednostka	Wymagania	Metoda badania wg
1	Wytrzymałość na zginanie po 28 dniach	MPa	≥ 6,0	PN-EN 196-1:2006 [5]
2	Wytrzymałość na ściskanie po 28 dniach	MPa	≥ 30,0	PN-EN 196-1:2006 [5]
3	Wytrzymałość na odrywanie: - wartość średnia - wartość pojedynczego wyniku	MPa MPa	≥ 2,0 ≥ 1,5	Procedura IBDiM PB-TM-X1 [15] lub PN-EN 1542:2000 [6]
4	Skurcz w okresie 1÷90 dni	‰	≤ 1,2	Procedura IBDiM TWm-31/97 [19] lub PN-EN 12617-4:2004 [8]
5	Mrozoodporność badana w wodzie i roztworze soli (2% NaCl): - ubytek masy - wytrzymałość na zginanie - wytrzymałość na ściskanie - wytrzymałość na odrywanie	% MPa MPa MPa	F150 ≤ 5 ≥ 7,0 ≥ 20 ≥ 1,6	Procedura IBDiM PB-TM-1/12 [20] i Procedura IBDiM SO-3 [21]
6	Stopień wodoprzepuszczalności	-	W8	PN-B-06250:1988 [9]

3. SPRZĘT

3.1. Ogólne wymagania dotyczące sprzętu

Ogólne wymagania dotyczące sprzętu podano w OST D-M-00.00.00 „Wymagania ogólne” [1], pkt 3.

Wykonawca zobowiązany jest posiadać niezbędny sprzęt do wykonywania robót, zgodnie z przyjętą technologią i kartami technicznymi materiałów oraz konieczny, podstawowy sprzęt laboratoryjny do kontroli procesu technologicznego i wykonanych prac.

3.2. Sprzęt do wykonania robót

3.2.1. Sprzęt do usuwania skorodowanego betonu i czyszczenia powierzchni betonowej

W dyspozycji Wykonawcy powinien znajdować się sprzęt do przygotowania powierzchni betonowej, np.:

- młotki,
- piły do betonu,
- szczotki stalowe ręczne i obrotowe,
- szlifierki lub wiertarki do napędu szczotek obrotowych,
- aparatura do czyszczenia strumieniowo-ściernego (piaskownica, sprężarka w wydajności 10 m³/h),
- odkurzacz,
- sprężarka śrubowa.

3.2.3. Sprzęt do nakładania warstwy szczepnej i środka antykorozyjnego

Środek antykorozyjny i warstwę szcpepną można nakładać średniej twardości szczotką, pędzlem lub natryskiem. Do przygotowania środka należy stosować mieszadło wolnoobrotowe (max. 500 obr./min).

3.2.4. Sprzęt do nakładania zaprawy PCC

Do przygotowania zaprawy należy stosować mieszadło wolnoobrotowe (max. 500 obr./min).

Zaprawę należy nakładać przy użyciu narzędzi zalecanych przez producenta.

3.2.5. Sprzęt do nakładania szpachlówki

Do nakładania szpachlówki Wykonawca powinien dysponować narzędziami tynkarskimi.

3.2.6. Sprzęt laboratoryjny do kontroli procesu technologicznego i wykonania prac

Podczas robót Wykonawca zobowiązany jest kontrolować warunki atmosferyczne, i posiadać do dyspozycji:

wilgotnościomierz,

termometry do pomiaru temperatury powietrza i podłoża betonowego.

Wykonawca powinien też dysponować sprzętem laboratoryjnym do wykonania badań wytrzymałości podłoża oraz jakości powłok (przyczepności, grubości) wg odpowiednich norm przedmiotowych.

4. TRANSPORT

4.1. Ogólne wymagania dotyczące transportu

Ogólne wymagania dotyczące transportu podano w OST D-M-00.00.00 [1] „Wymagania ogólne” [1], pkt

4.

Materiały należy transportować i przechowywać zgodnie z zaleceniami producenta podanymi w kartach technicznych materiałów. Jeżeli producent nie podaje inaczej, materiały należy transportować i przechowywać zgodnie z zaleceniami podanymi poniżej.

4.2. Transport i przechowywanie materiału do wykonania warstwy szczepnej i środka antykorozyjnego

Materiał powinien być pakowany, transportowany i przechowywany w oryginalnych opakowaniach producenta (plastikowych pojemnikach lub workach papierowych). Na każdym opakowaniu powinna być umieszczona etykieta zawierająca dane:

- nazwę i adres producenta,
- nazwę wyrobu,
- masę netto,
- datę produkcji i okres przydatności do stosowania,
- warunki przechowywania,
- ogólne zasady stosowania,
- nr PN lub aprobaty technicznej.

Materiał należy przechowywać w pomieszczeniach zadaszonych, suchych, zabezpieczonych przed działaniem mrozu. Okres przydatności dostosowania materiałów przechowywanych w oryginalnie zapakowanych, nieuszkodzonych opakowaniach, w temperaturze od +5°C do +25°C wynosi zwykle ok. 1-2 miesięcy od daty produkcji.

Materiał należy przewozić krytymi środkami transportu chroniąc opakowania przed uszkodzeniami mechanicznymi i wilgocią.

4.4. Transport i przechowywanie zapraw naprawczych

Zaprawy do napraw betonu należy przechowywać w pomieszczeniach zadaszonych, suchych, zabezpieczonych przed działaniem mrozu, w temperaturach od +5°C do +25°C. Okres przydatności do stosowania materiałów przechowywanych w oryginalnie zapakowanych nieuszkodzonych opakowaniach wynosi zwykle od 9 do 12 miesięcy.

Zaprawy należy przewozić w oryginalnych opakowaniach producenta krytymi środkami transportu, chroniąc opakowania przed uszkodzeniem mechanicznym, wilgocią i mrozem.

Na każdym opakowaniu powinna znajdować się etykieta zawierająca następujące dane:

- nazwę i adres producenta,
- nazwę wyrobu,
- masę netto,
- datę produkcji i okres przydatności do stosowania,
- warunki przechowywania,
- ogólne zasady stosowania,
- nr PN lub aprobaty technicznej,
- nr i datę deklaracji zgodności.

5. WYKONANIE ROBÓT

5.1. Ogólne zasady wykonywania robót

Ogólne zasady wykonywania robót podano w OST D-M-00.00.00 „Wymagania ogólne” [1], pkt 5.

Wykonanie naprawy powierzchni betonowej za pomocą zapraw PCC wraz z przygotowaniem powierzchni do naprawy należy wykonywać zgodnie z „Zaleceniami do wykonywania oraz odbioru napraw i ochrony powierzchniowej betonu w konstrukcjach mostowych” [24].

Zaprawami niskoskurczowymi można uzupełniać ubytki na głębokość 2-10 cm w kilku warstwach. W niektórych zestawach materiałów między warstwami zaprawy naprawczej stosuje się warstwę szczepną. Jednorazowa maksymalna grubość warstwy powinna być zgodna z zaleceniami producenta materiałów.

Zaprawy PCC mogą być stosowane przy naprawach obiektów bez ich wyłączenia

z ruchu. Podczas układania zaprawy i w początkowej fazie jej wiązania należy wyeliminować ruch ciężki i dążyć do zminimalizowania drgań obiektu przez ograniczenie szybkości.

5.2. Diagnostyka konstrukcji mostowej

Przed przystąpieniem do wykonania naprawy należy wykonać diagnostykę konstrukcji określającą rodzaj i zakres uszkodzeń oraz przyczynę ich powstania. Diagnostyka powinna obejmować:

a) stadium wstępne (oszacowanie rozmiaru uszkodzeń), zawierające:

- analizę istniejącej konstrukcji (rysunki, opisy techniczne, obliczenia statyczne itp.),
- reślenie rozmiaru uszkodzeń wg rodzaju, zakresów i położenia miejsc uszkodzonych; rodzaje uszkodzeń, które powinny być brane pod uwagę to przede wszystkim:

- obsypujące się powierzchnie,
- wykwyty soli i wyługiwanego z betonu wodorotlenku wapniowego,
- ślady rdzy na powierzchni betonu,
- odpryski betonu, spękane krawędzie,
- zarysowania,
- odsłonięcie prętów zbrojeniowych,
- analizę czynników zewnętrznych (oddziaływanie mechaniczne, chemiczne, warunki ciepłno-wilgotnościowe i inne wpływy środowiska); za korozjogenne dla betonowych konstrukcji mostowych uważa się stężenia niektórych gazów w powietrzu większe niż:
 - dwutlenek węgla CO_2 $600 \div 1000 \text{ mg/m}^3$,
 - dwutlenek siarki SO_2 $0,5 \div 1,00 \text{ mg/m}^3$,
 - tlenki azotu NO_x $0,10 \div 0,50 \text{ mg/m}^3$,
- ustalenie przyczyn powstania uszkodzeń,
- rozpatrzenie wpływu ewentualnych odstępstw od projektu w trakcie wykonywania i eksploatacji obiektu,
- wykonanie dokumentacji inwentaryzacyjnej (dokumentacji fotograficznej, rysunkowej),
- określenie ilościowe zakresu uszkodzeń,

b) stadium szczegółowe, zawierające:

- oględziny i badania poszczególnych zniszczeń i uszkodzeń (zwiertzeliny, wykwyty, odbarwienia, odpryski otuliny, rysy, zanieczyszczenia itp.), wykonanie inwentaryzacji uszkodzeń z pokazaniem ich lokalizacji i naniesieniem numeracji,
- badania obiektu „in-situ”, w szczególności:
 - głębokość karbonatyzacji,
 - wytrzymałość betonu na ściskanie,
 - grubość otuliny zbrojenia,
 - wytrzymałość betonu na rozciąganie metodą „pull-off”,
 - pomiar stopnia skażenia, w tym ocena zawartości i rozkład chlorków i siarczanów w przekroju betonowym, za szkodliwe uważa się zawartości chlorków w stosunku do masy cementu większe od:
 - 0,4% dla elementów żelbetowych,
 - 0,2% dla elementów z betonu sprężonego,beton o $\text{pH} < 11$ nie stanowi dostatecznego zabezpieczenia antykorozyjnego dla zbrojenia konstrukcji, a zagrożenie istotnie wzrasta w przypadku dodatkowego skażenia siarczanami,
 - pomiar wilgotności, w tym miejsc dotkniętych korozją,
 - pomiar szerokości rozwarcia rys,Badania te powinny być wykonane zarówno na powierzchniach wizualnie nieuszkodzonych jak i uszkodzonych,
- szczegółowe badania laboratoryjne pobranych na obiekcie próbek, a w szczególności:
 - struktura kompozytu,
 - profil chlorkowy,
 - wilgotność i nasiąkliwość,
 - wytrzymałość na ściskanie i rozciąganie przy zginaniu,
 - odkształcalność termiczna, skurcz, wytrzymałość na ścieranie itp.

Diagnostykę konstrukcji oraz ocenę uszkodzeń należy wykonywać wg PN-B-01807:1988 [10], „Wytucznych badań właściwości ochronnych betonu względem zbrojenia w mostach” [22] oraz „Zaleceń dotyczących oceny jakości beton „in-situ” w istniejących konstrukcjach obiektów mostowych.” [23].

5.4. Wymagania w stosunku do personelu Wykonawcy

5.4.1. Dokumenty dotyczące kwalifikacji personelu

Dokumenty potwierdzające spełnienie wymagań w stosunku do personelu Wykonawcy zobowiązany jest dołączyć do oferty przetargowej. Żądanie dostarczenia wymienionych dokumentów przez Wykonawcę powinno być zawarte w warunkach kontraktu.

5.4.2. Wymagania w stosunku do osób kierujących robotami:

- uprawnienia wykonawcze i budowlane do wykonywania samodzielnych funkcji technicznych w zakresie budownictwa mostowego.

5.6. Zasady wykonywania robót

Niniejsza SST dotyczy zasad wykonywania napraw powierzchni betonowych za pomocą zapraw typu

PCC.

Podstawowe czynności przy wykonywaniu robót obejmują:

1. roboty przygotowawcze,
2. przygotowanie podłoża betonowego i stali zbrojeniowej do nałożenia materiału naprawczego,
3. nałożenie materiału naprawczego,
4. roboty wykończeniowe.

5.7. Roboty przygotowawcze

Przed przystąpieniem do robót należy, na podstawie dokumentacji projektowej, ST lub wskazań

Inżyniera:

- zlokalizować obszary do naprawy,
- ustalić materiały niezbędne do wykonania robót,
- określić kolejność, sposób i termin wykonania robót.

Do Wykonawcy należy również wykonanie, zabezpieczenie, utrzymanie oraz rozbiórka rusztowań, pomostów roboczych i innych urządzeń pomocniczych niezbędnych do prowadzenia robót.

5.9. Przygotowanie podłoża

5.9.1. Warunki ogólne

Przed wykonaniem naprawy podłoża betonowe wymaga specjalnych przygotowań. Właściwe oczyszczenie betonu ma decydujące znaczenie dla trwałości i jakości stosowanej naprawy. Podłoża betonowe podlegające naprawie powinno być jednorodne, czyste, wolne od mleczka cementowego, piasku, pyłów, olejów i tłuszczów, a także oczyszczone z odstających grudek związanego betonu, skorodowanych, luźnych części betonu, starych powłok ochronnych i innych elementów pogarszających przyczepność. Odpowiednio przygotowane powinno być również odsłonięte zbrojenia. W zakres przygotowania podłoża wchodzi następujące prace:

- usunięcie pozostałości powłok ochronnych i pielęgnacyjnych oraz powierzchniowych zanieczyszczeń (w tym również chemicznych) mogących mieć wpływ na połączenie nakładanych materiałów z betonem lub na korozję betonu albo stali zbrojeniowej,
- usunięcie mleczka cementowego i słabo związanych warstw betonu,
- odkucie otuliny betonowej skorodowanych prętów,
- oczyszczenie odsłoniętych prętów zbrojeniowych z rdzy do wymaganego stopnia czystości,
- oczyszczenie podłoża betonowego z pyłów i części luźnych oraz ewentualnie usunięcie nadmiaru wody.

Z przygotowania podłoża Wykonawca powinien przygotować protokół. Przykład protokołu podano w załączniku 2.

5.9.2. Sposoby przygotowania podłoża przed nakładaniem materiałów naprawczych

5.9.2.1. Odkuwanie betonu

Przed nałożeniem materiałów naprawczych (zapraw PCC) należy usunąć skorodowany beton do tzw. „zdrowego betonu”, oczyścić i zabezpieczyć odkryte pręty zbrojeniowe, oczyścić powierzchnię naprawianą z wszelkich zanieczyszczeń oraz wykonać roboty iniekcyjne. Wykonanie robót iniekcyjnych jest przedmiotem OST M-20.20.15d [4].

Odkuwanie skorodowanego betonu powinno odbywać się pod nadzorem Inżyniera. Dopuszczalna wielkość obszaru odkuwania betonu powinna być określona w projekcie naprawy i niedopuszczalne jest odkuwanie betonu na obszarze wykraczającym poza ten zakres bez konsultacji z Inżynierem. W przypadku konieczności odkucia betonu na znacznym obszarze, mogącym mieć wpływ na statykę konstrukcji obiektu lub jej poszczególnych elementów, należy przerwać roboty i powiadomić Inżyniera celem skonsultowania się z projektantem robót naprawczych. Należy również powiadomić bezzwłocznie Inżyniera i przerwać roboty przygotowawcze w przypadku natrafienia na stal sprężającą.

Głębokość i kształt skucia powinny być ustalone na podstawie badań, określających m.in. głębokość karbonatyzacji, głębokość penetracji szkodliwych związków chemicznych, a także na podstawie badań wytrzymałościowych, określających wytrzymałość betonu. W przypadku degradacji betonu sięgającej znacznej głębokości, proces skuwania należy poprzedzić analizą statyczno-wytrzymałościową, określającą czy skuwanie nie zagrazi bezpieczeństwu konstrukcji i ewentualnie wykonać niezbędne prace zabezpieczające. Linie wyznaczające krawędzie odkuć powinny być prostopadłe lub równoległe do osi naprawianego elementu. Krawędzie obszaru naprawianego należy podkuć (naciąć liniowo) pod kątem prostym. Minimalna głębokość podkucia wynosi 1 cm.

5.9.2.2. Czyszczenie podłoża betonowego

Czyszczenie podłoża betonowego polega na usunięciu części luźnych, pyłów, olejów, mleczka cementowego i innych elementów obniżających przyczepność. Sposób czyszczenia należy dostosować do przewidywanych do wbudowania materiałów naprawczych, zgodnie z ich kartami technicznymi. Do czyszczenia powierzchni należy stosować metodą strumieniowo-ścierną (np. piaskowanie, śrutowanie, hydropiaskowanie). Następnie oczyszczoną powierzchnię należy odpylić odkurzaczem przemysłowym lub przez zdmuchnięcie pyłu sprężonym powietrzem (sprężarki śrubowe). Miejsca zatłuszczone należy zmyć rozpuszczalnikami organicznymi lub detergentami.

5.9.2.5. Przygotowanie podłoża bezpośrednio przed nałożeniem zaprawy naprawczej -nakładanie warstwy szcpejnej i środka antykorozyjnego

Przygotowanie warstwy szcpejnej i środka antykorozyjnego do użycia musi być zgodne z zaleceniami producenta podanymi w karcie technicznej. Zwykle odpowiednią ilość wody wlewa się do mieszarki wolnoobrotowej i dodaje suchy składnik mieszając w mieszadle wolnoobrotowym przez co najmniej 3 min., aż do uzyskania jednorodnej masy o konsystencji śmietany. Oczyszczone pręty zbrojeniowe należy pokryć środkiem antykorozyjnym przy pomocy średniej twardości szczotki, wałka lub rozpylacza. Ilość nakładanych warstw i odstęp czasowy pomiędzy nakładaniem kolejnych warstw powinny być zgodne z zaleceniami producenta.

Przed wykonaniem warstwy szcpejnej podłoża należy zwilżyć czystą wodą aż do nasycenia (chyba, że producent podaje inaczej w karcie technicznej). Warstwę szcpejną należy nakładać szczotką, pędzlem lub natryskiem. Warstwa szcpejna musi zostać dobrze wtarta w podłożu w celu osiągnięcia dobrego związania z podłożem. Ilość i grubość warstw oraz całość przebiegu procesu wbudowywania materiału musi odpowiadać wymaganiom producenta podanym w kartach technicznych materiałów. Zwykle temperatura powietrza i podłoża w trakcie układania warstwy powinna wynosić min. +5°C i max. +30°C. Następnne warstwy naprawcze powinny być układane na wilgotną warstwę szcpejną metodą „mokre na mokre”, chyba że producent podaje inaczej w karcie technicznej materiału.

Jeżeli nie jest stosowana warstwa szcpejna podłoża betonowe powinno być przygotowane do nałożenia zaprawy naprawczej zgodnie z zaleceniem producenta. Zwykle powinno być ono starannie nasączone wodą przez 3 dni poprzedzające betonowanie, aby suchy stary beton nie odciągał wody ze świeżej mieszanki, a także aby w jak największym stopniu zmniejszyć skurcz różnicowy między starym betonem a świeżą zaprawą. Bezpośrednio przed nałożeniem zaprawy naprawczej nadmiar wody należy usunąć, aby powierzchnia była matowo-wilgotna.

5.10. Naprawa powierzchni betonowych zaprawami PCC

5.10.1. Warunki atmosferyczne

Jeżeli producent w karcie technicznej nie podaje inaczej, nakładanie zapraw naprawczych należy wykonywać przy temperaturach powietrza i podłoża: min. +5°C i max. +30°C. Podczas wykonywania prac naprawczych Wykonawca zobowiązany jest kontrolować wilgotność podłoża oraz temperaturę powietrza i podłoża. Parametry te muszą odpowiadać wymaganiom podanym w kartach technicznych, Polskich Normach lub aprobatkach technicznych. Pomiary warunków atmosferycznych należy wykonywać co 3-4 godziny i przy każdej odczuwalnej zmianie pogody. Wyniki pomiarów powinny zostać umieszczone w protokołach wykonania warstwy szcpejnej i naprawy ubytków betonowych.

5.10.2 Przygotowanie materiałów

Jeżeli producent materiału nie przewiduje inaczej w karcie technicznej, materiały należy przygotować do aplikacji wlewając odpowiednią ilość wody do czystego naczynia, a następnie podczas mieszania, dodając suchą zaprawę. Aby ograniczyć napowietrzanie należy stosować wolnoobrotowe mieszadło mechaniczne, mieszając nie krócej niż 3 minuty. Bezpośrednio przed zastosowaniem, materiał powinien stanowić jednorodną mieszaninę, bez widocznych smug i pęcherzyków powietrza.

5.11. Nakładanie zaprawy naprawczej

5.11.1. Warunki ogólne

Roboty powinny być wykonywane przez specjalistyczne firmy. Przy wykonywaniu robót należy zawsze i bezwzględnie przestrzegać zaleceń technologicznych określonych przez producenta materiału. Zalecenia te zawarte są w kartach technicznych materiałów i opracowane przez jego producenta. Każdy z materiałów naprawczych ma swoją specyfikę stosowania i dla każdego materiału można określić nieco inne wymagania dotyczące warunków pogodowych, warunków przygotowania i wilgotności podłoża oraz warunków wykonywania kolejnych warstw. Ścisłe przestrzeganie zaleceń technologicznych producenta materiału ma decydujący wpływ na trwałość wykonywanych napraw.

5.11.2. Nakładanie zaprawy naprawczej

Jeżeli producent nie przewiduje inaczej, zaprawę naprawczą należy nanieść na podłoże bezpośrednio po nałożeniu warstwy szepnej, metodą „mokre na mokre”. W przypadku, gdy warstwa szepna nie jest stosowana, zwykle wymagane jest zwilżenie powierzchni betonowej wodą i usunięcie jej nadmiaru, tak by powierzchnia podczas układania zaprawy była matowo-wilgotna.

Zaprawę należy nanosić techniką wskazaną przez producenta w karcie technicznej. Zwykle nie stosuje się metod tynkarskich, materiał naprawczy należy nałożyć kielnią i ubytek „wykleić” techniką „na wcisk” zaprawą, tak aby ją jak najsilniej dokleić do podłoża i zagęścić. Należy przy tym unikać nanoszenia nadmiaru materiału poza krawędzie rozkucia. Zaprawę należy dobrze zagęścić, unikając powstawania pustek. W sytuacji, gdy konieczne jest nałożenie kolejnej warstwy zaprawy naprawczej należy odczekać okres czasu wymagany przez producenta (zwykle 24 godziny) do momentu utwardzenia się warstwy poprzedniej, następnie nałożyć warstwę szepną i na świeżą warstwę szepną nałożyć zaprawę naprawczą.

Jeżeli producent nie wymaga inaczej, powierzchni na której wykonano naprawę nie należy wygładzać na mokro. Po wstępnym związaniu i częściowym stwardnieniu zaprawy (około 1-2 godzin) naprawianą powierzchnię należy delikatnie zatrzeć packą pokrytą gąbką, filcem lub miękkim tworzywem syntetycznym. Nie wolno stosować siłowego zacierania „na ostro”. Wykonaną naprawę należy chronić przed zbyt szybkim wysychaniem poprzez przykrywanie folią lub brezentem systematycznie zraszając wodą. Nie wolno wykonanej naprawy skrapiać wodą i zaglądać do wypłynięcia mleczka cementowego, ani posypywać cementem.

Uzupełnienie drobnych ubytków i wyrównanie powierzchni po naprawie ubytków należy wykonać warstwą wyrównawczą (zaprawą szpachlową) najwcześniej po 24 godzinach od zakończenia naprawy (chyba że producent podaje inaczej). Zwykle przed nałożeniem szpachłówki podłoże należy lekko zwilżyć, tak aby było matowo-wilgotne. Szpachłówkę można nakładać za pomocą packi stalowej, drewnianej lub kielni. Zwykle wymagane jest nałożenie dwóch warstw. Pierwszą warstwę po ułożeniu należy lekko zatrzeć dla nadania jej szorstkości, druga warstwa stanowi ostateczne pokrycie powierzchni. Nałożoną warstwę zaprawy wyrównawczej należy wygładzić np. wilgotną gąbką, nie należy wygładzać zaprawy za pomocą kielni stalowej ani plastikowej. Należy przestrzegać grubości warstw, które można nakładać jednorazowo (zwykle około 3 mm). Jeżeli konieczne jest nałożenie grubszej warstwy zaprawy wyrównawczą należy nakładać w kilku warstwach. Należy przestrzegać okresu czasu pomiędzy nakładaniem kolejnych warstw zaprawy wyrównawczej (około 24 godzin) oraz pomiędzy zaprawą wyrównawczą i powłoką ochronną wg OST M-20.01.08 [3] (około 4 dni).

5.12. Pielęgnacja naprawy

Jeżeli producent nie podaje inaczej, bezpośrednio po ukończeniu prac związanych z wykonaniem naprawy powierzchni betonu należy chronić tę powierzchnię przed intensywnym nasłonecznieniem, silnym wiatrem, a także deszczem oraz spadkiem temperatury powietrza poniżej 5°C i przegrzaniem powyżej 25°C przez czas określony przez producenta materiału w kartach technicznych.

5.13. Bezpieczeństwo robót i ochrona środowiska

W czasie wykonywania robót należy chronić skórę i oczy przed zapyleniem. Należy używać ubrań, okularów i rękawic ochronnych. Należy przestrzegać zaleceń dotyczących bezpieczeństwa pracy podanych przez producenta.

Materiał w stanie sypkim nie powinien dostać się do kanalizacji, gruntu ani wód gruntowych. Należy zawsze doprowadzić do związania resztek materiału przy użyciu około 15-20% wody. Materiał związany może być usuwany jak zwykły gruz betonowy.

6. KONTROLA JAKOŚCI ROBÓT

6.1. Ogólne zasady kontroli jakości robót

Ogólne zasady kontroli jakości robót podano w OST D-M-00.00.00 [1] „Wymagania ogólne”, pkt 6.

6.2. Badania przed przystąpieniem do robót

Przed przystąpieniem do robót Wykonawca powinien:

- uzyskać wymagane dokumenty, dopuszczające wyroby budowlane do obrotu i powszechnego stosowania (certyfikaty zgodności, deklaracje zgodności, aprobaty techniczne, ew. badania materiałów wykonane przez dostawców itp.), potwierdzające zgodność materiałów z wymaganiami pktu 2 niniejszej specyfikacji,
- ew. wykonać własne badania właściwości materiałów przeznaczonych do wykonania robót, określone w pkt 2 lub przez Inżyniera.

Wszystkie dokumenty oraz wyniki badań Wykonawca przedstawi Inżynierowi do akceptacji.

Podczas robót Wykonawca zobowiązany jest prowadzić protokół wykonania naprawy powierzchni betonowej, w którym podaje wszystkie niezbędne informacje o warunkach atmosferycznych, stanie używanych materiałów, parametrach technologicznych wbudowania materiałów, ilości zastosowanych materiałów oraz wyniki badań wykonanych powłok. Wzory protokołów zostały zamieszczone w załącznikach do niniejszej OST.

6.3. Kontrola jakości materiałów

Kontrolę wytwarzania materiałów prowadzi producent w ramach nadzoru wewnętrznego. Za sprawdzenie przydatności materiałów oraz jakości wbudowania odpowiada Wykonawca.

Akceptacja materiałów następuje na podstawie Polskich Norm lub, w wypadku ich braku, aprobat technicznych i sprawdzeniu ich na zgodność z wymaganiami specyfikacji technicznej. Wykonawca przedstawi Inżynierowi certyfikat zgodności lub deklarację zgodności danej partii materiału z Polską Normą lub aprobatą techniczną, a także kartę techniczną materiału. Na żądanie Inżyniera Wykonawca przedstawi aktualne wyniki badań materiałów wykonanych w ramach nadzoru wewnętrznego przez producenta.

Przed zastosowaniem materiałów Wykonawca zobowiązany jest sprawdzić:

- nr produktu,
- stan opakowań materiału,
- warunki przechowywania materiału,
- datę produkcji i datę przydatności do stosowania.

Dodatkowo po otwarciu pojemnika z materiałem Wykonawca powinien ocenić jego wygląd.

Podczas przygotowywania materiałów do użycia należy sprawdzać zachowanie proporcji mieszania składników i zachowania czasu mieszania składników. Należy też kontrolować zachowanie czasu nakładania materiałów i odstępy czasowe pomiędzy układaniem kolejnych warstw.

6.4. Kontrola przygotowania podłoża

Podłoże betonowe podlegające naprawie powinno być jednorodne, czyste, wolne od mleczka cementowego, piasku, pyłów, olejów i tłuszczów, a także oczyszczone z odstających grudek związanego betonu, skorodowanych, luźnych części betonu, starych powłok ochronnych i innych elementów pogarszających przyczepność.

Jeżeli producent materiału nie podaje inaczej w karcie technicznej stosowanego materiału, przygotowane podłoże powinno spełniać następujące wymagania:

- wytrzymałość na ściskanie podłoża betonowego w konstrukcjach nowo zbudowanych obiektów (elementów) powinna być nie mniejsza niż wynikająca z przyjętej klasy betonu, dla obiektów remontowanych powinna ≥ 25 MPa,
- wytrzymałość na odrywanie wg normy PN-EN 1542:2000 [6] prawidłowo przygotowanego podłoża betonowego powinna wynosić:

wartość średnia $\geq 1,5$ MPa,

wartość minimalna 1,0 MPa.

Należy wykonać jedno oznaczenie wytrzymałości na odrywanie betonu w podłożu na każde 25 m² powierzchni oczyszczonego podłoża, przy czym minimalna liczba oznaczeń wynosi 5 dla jednego obiektu.

Odkryte zbrojenie powinno być oczyszczone do stopnia czystości wymaganego przez producenta materiałów naprawczych (zwykle do stopnia Sa ½ wg PN-EN ISO 8501-1:2008 [12]) i pokryte środkiem antykorozyjnym zgodnie z pkt 5.9.2.3.

Wykonawca zobowiązany jest przedstawić Inżynierowi do akceptacji wyniki badań podłoża.

6.5. Kontrola wykonania prac naprawczych

Kontrola wykonania prac naprawczych obejmuje:

- a) badanie wytrzymałości naprawy na odrywanie od podłoża,
- b) sprawdzenie podstawowych wymiarów geometrycznych naprawianego elementu,
- c) sprawdzenie grubości otuliny zbrojenia.

Ad a) Naprawione powierzchnie, po odpowiednim stwardnieniu zaprawy, Wykonawca powinien zbadać w obecności Inżyniera przez ostukiwanie. W przypadku złej przyczepności naprawy do betonu występuje specyficzny dźwięk. Badanie wytrzymałości wykonanej naprawy na odrywanie od podłoża należy wykonać wg PN-EN 1542:2000 [6]. Należy wykonać co najmniej 1 pomiar na 25 m² wykonanej naprawy, lecz nie mniej niż 5 dla elementu. Miejsca pomiarowe wskazuje Inżynier. Wartość średnia ze wszystkich pomiarów nie powinna być mniejsza niż 1,5 MPa, minimalna wartość pojedynczego pomiaru nie powinna być mniejsza niż 1,0 MPa, przy czym przełom musi przebiegać w betonie. Jeżeli wartość pojedynczego pomiaru jest mniejsza niż 1,0 MPa wówczas należy wykonać dodatkowy pomiar obok, w miejscu również wskazanym przez Inżyniera. W przypadku, gdy dodatkowy pomiar spełni warunek minimalnej wytrzymałości na odrywanie i równocześnie wartość średnia ze wszystkich pomiarów nie będzie mniejsza niż 1,5 MPa, to można uznać, że warunek wytrzymałości na odrywanie został spełniony. Miejsca uszkodzone podczas badań należy naprawić przy użyciu tej samej zaprawy, która była stosowana do napraw, zachowując wymagania technologiczne odnośnie jej stosowania. W czasie prac należy także dążyć do odtworzenia, w miejscu wykonywania naprawy, charakteru istniejącej faktury.

Ad b) Sprawdzenie podstawowych wymiarów geometrycznych należy wykonać zgodnie z PN-S-10040:1999 [14].

Ad c) Po zakończeniu naprawy należy sprawdzić wykonaną otulinę zbrojenia w naprawianym elemencie metodami nieniszczącymi, pod kątem zachowania wartości założonych w projekcie naprawy. Z kontroli robót Wykonawca sporządzi protokół. Przykład protokołu zamieszczono w załączniku 6.

7. OBMIAR ROBÓT

7.1. Ogólne zasady obmiaru robót

Ogólne zasady obmiaru robót podano w OST D-M-00.00.00 „Wymagania ogólne” [1], pkt 7.

7.2. Jednostka obmiarowa

Jednostką obmiarową jest m^2 (metr kwadratowy) naprawionej powierzchni betonu za pomocą zapraw PCC.

8. ODBIÓR ROBÓT

8.1. Ogólne zasady odbioru robót

Ogólne zasady odbioru robót podano w OST D-M-00.00.00 „Wymagania ogólne” [1], pkt 8.

Roboty uznaje się za wykonane zgodnie z dokumentacją projektową, ST i wymaganiami Inżyniera, jeżeli wszystkie pomiary i badania z zachowaniem tolerancji wg punktu 6 dały wyniki pozytywne.

Odbiorowi robót podlegają:

- podłoże betonowe,
- zakres i kształt odkucia,
- naprawione i zabezpieczone zbrojenie,
- wykonana warstwa naprawy.

8.2. Odbiór robót zanikających i ulegających zakryciu

Odbiorowi robót zanikających i ulegających zakryciu podlegają:

- przygotowanie podłoża do wykonania naprawy,
- przygotowanie zbrojenia - oczyszczenie i nałożenie materiału antykorozyjnego,
- nałożenie warstwy szepnej.

Odbiór tych robót powinien być zgodny z wymaganiami OST D-M-00.00.00 „Wymagania ogólne” [1] oraz niniejszej OST.

9. PODSTAWA PŁATNOŚCI

9.1. Ogólne ustalenia dotyczące podstawy płatności

Ogólne ustalenia dotyczące podstawy płatności podano w OST D-M-00.00.00 „Wymagania ogólne” [1], pkt 9.

9.2. Cena jednostki obmiarowej

Cena jednostki obmiarowej obejmuje:

- roboty przygotowawcze i pomiarowe,
- zakup, dostawę i magazynowanie materiałów, konstrukcji lub wyrobów potrzebnych do wykonania robót,
- przygotowanie podłoża do nakładania powłoki,
- przygotowanie zbrojenia - oczyszczenie, ewentualne wzmocnienie i nałożenie materiału antykorozyjnego,
- nałożenie warstwy szepnej,
- nałożenie zaprawy naprawczej,
- nałożenie warstwy wyrównawczej,
- pielęgnację naprawy,
- wykonanie i rozbiórkę rusztowań, pomostów roboczych, urządzeń pomocniczych, niezbędnych do wykonania robót,
- zapewnienie bezpieczeństwa robót i ochrony środowiska,
- wykonanie badań,
- uporządkowanie miejsca robót.

9.3. Sposób rozliczenia robót tymczasowych i prac towarzyszących

Cena wykonania robót określonych niniejszą SST obejmuje:

- roboty tymczasowe, które są potrzebne do wykonania robót podstawowych, ale nie są przekazywane Zamawiającemu i są usuwane po wykonaniu robót podstawowych,
- prace towarzyszące, które są niezbędne do wykonania robót podstawowych, niezaliczane do robót tymczasowych.

10. PRZEPISY ZWIĄZANE

10.1. specyfikacje techniczne (ST)

1. D-M-00.00.00 Wymagania ogólne
2. M-12.01.00 Stal zbrojeniowa
3. M-20.01.08 Zabezpieczenie antykorozyjne powierzchni betonowych
4. M-20.20.15d Iniekcja rys w powierzchniach betonowych

10.2. Normy

5. PN-EN 196-1:2006 Metody badania cementu. Część 1: Oznaczanie wytrzymałości
6. PN-EN 1542:2000 Wyroby i systemy do ochrony i napraw konstrukcji betonowych. Metody badań. Pomiar przyczepności przez odrywanie
7. PN-EN 1770:2000 Wyroby i systemy do ochrony i napraw konstrukcji betonowych. Metody badań. Oznaczanie współczynnika rozszerzalności cieplnej
8. PN-EN 12617-4:2004 Wyroby i systemy do ochrony i napraw konstrukcji betonowych. Metody badań. Część4: Oznaczanie skurczu i wydłużenia
9. PN-B-06250:1988 Beton zwykły
10. PN-B-01807:1988 Antykorozyjne zabezpieczenia w budownictwie. Konstrukcje betonowe i żelbetowe. Zasady diagnostyki konstrukcji.
11. PN-B-04500:1985 Zaprawy budowlane. Badanie cech fizycznych i wytrzymałościowych
12. PN-EN ISO 8501-1:2008 Przygotowanie podłoży stalowych przed nakładaniem farb i podobnych produktów. Wzrokowa ocena czystości powierzchni. Część 1: Stopnie skorodowania i stopnie przygotowania niepokritych podłoży stalowych oraz podłoży stalowych po całkowitym usunięciu wcześniej nałożonych powłok
13. PN-S-10042:1991 Obiekty mostowe. Konstrukcje betonowe, żelbetowe i sprężone. Projektowanie
14. PN-S-10040:1999 Obiekty mostowe. Konstrukcje betonowe, żelbetowe i sprężone. Wymagania i badania

Inne dokumenty

15. Procedura IBDiM PB-TM-X1 Badanie przyczepności zaprawy do napraw betonu metodą „pull-off”
 16. Procedura IBDiM TWm-18/97 Badanie przyczepności do zbrojenia zapraw modyfikowanych
 17. Procedura IBDiM SO-1 Badanie współczynnika liniowej rozszerzalności cieplnej dla zapraw modyfikowanych
 18. Procedura IBDiM SO-2 Badanie dynamicznego modułu sprężystości dla zapraw modyfikowanych
 19. Procedura IBDiM TWm-31/97 Badanie skurczu i pęcznienia zapraw modyfikowanych
 20. Procedura IBDiM PBTM-1/12 Badanie mrozoodporności zapraw budowlanych
 21. Procedura IBDiM SO-3 Badanie mrozoodporności zapraw budowlanych
22. Wytyczne badań właściwości ochronnych betonu względem zbrojenia w mostach. IBDiM, informacje, instrukcje, zeszyt 39, Warszawa 1992
23. Zalecenia dotyczące oceny jakości beton „in-situ” w istniejących konstrukcjach obiektów mostowych. GDDP, Warszawa 1998

„Zalecenia do wykonywania oraz odbioru napraw i ochrony powierzchniowej betonu w konstrukcjach mostowych”, IBDiM, Żmigród, 1998

1. WSTĘP

1.1. Przedmiot SST

Przedmiotem niniejszej szczegółowej specyfikacji technicznej (SST) są wymagania dotyczące wykonania i odbioru robót związanych z naprawą powierzchni betonu.

1.2. Zakres stosowania SST

Szczegółowa specyfikacja techniczna (SST) jest materiałem pomocniczym do opracowania specyfikacji technicznej wykonania i odbioru robót budowlanych (ST) stosowanej jako dokument przetargowy i kontraktowy przy zleceniu i realizacji robót na drogowych obiektach inżynierskich.

1.3. Zakres robót objętych SST

Niniejsza specyfikacja dotyczy napraw zarysowanych mostowych konstrukcji betonowych za pomocą iniekcji ciśnieniowej żywicami epoksydowymi.

1.4. Określenia podstawowe

1.4.1. Iniekcja rys – wypełnienie rys i pęknięć w betonie epoksydową kompozycją iniekcyjną włączaną w sposób nisko-, średnio- lub wysokociśnieniowy.

1.4.2. Atest – wykaz parametrów technicznych produktu gwarantowanych w ramach kontroli wewnętrznej producenta. Zawiera on wyniki badań kontroli wewnętrznej producenta.

1.4.3. Propagacja rys – zmiana rozwarości rys w czasie.

1.4.4. Pozostałe określenia podstawowe są zgodne z obowiązującymi, odpowiednimi polskimi normami i z definicjami podanymi w OST D-M-00.00.00 „Wymagania ogólne” [1] pkt 1.4.

1.5. Ogólne wymagania dotyczące robót

Ogólne wymagania dotyczące robót podano w OST D-M-00.00.00 „Wymagania ogólne” [1], pkt 1.5.

2. MATERIAŁY

2.1. Ogólne wymagania dotyczące materiałów

Ogólne wymagania dotyczące materiałów, ich pozyskiwania i składowania, podano w OST D-M-00.00.00 „Wymagania ogólne” [1] pkt 2.

Za sprawdzenie przydatności materiałów oraz jakość wbudowania odpowiada Wykonawca. Przed przystąpieniem do wbudowania materiałów Wykonawca zobowiązany jest do przedstawienia dla każdej dostawy deklaracji zgodności lub certyfikatu zgodności materiału z Polską Normą lub w przypadku jej braku z aprobatą techniczną IBDiM.

2.2. Materiały iniekcyjne

Według niniejszej SST do iniekcji rys i pęknięć należy stosować kompozycję epoksydową.

Jeżeli dokumentacja projektowa ani ST nie przewidują inaczej, do iniektowania rys o rozwarości do 5 mm można stosować kompozycję epoksydową, która spełnia wymagania podane w tabelicy 1.

Tabela 1. Wymagania dla kompozycji epoksydowej do iniektowania rys o rozwarości do 5 mm

Lp.	Właściwości	Jednostka	Wymagania	Metoda badania wg
1	Wytrzymałość na odrywanie	MPa	≥ 4	PN-B-01814:1992 [3]
2	Przyczepność do stali	MPa	≥ 10	PN-B-01814:1992 [3]
3	Wytrzymałość na rozciąganie	MPa	≥ 25	PN-C-89034:1981 [4]
4	Wytrzymałość na zginanie	MPa	≥ 50	PN-EN ISO 178:1998 [5]
5	Wytrzymałość na ściskanie czystej kompozycji	MPa	≥ 50	PN-EN ISO 604:2000 [6]
6	Czas żelowanie (w zależności od temperatury)	min	10 ÷ 75	PN-EN ISO 2535:2002 (U) [7]
7	Współczynnik lepkości dynamicznej (w zależności od temp.)	MPas	250 ÷ 500	PN-EN ISO 2431:1999 [8]

Do przyklejania wentyli iniekcyjnych można stosować szybkowiązący klej epoksydowy.

Do uszczelniania rys można stosować gips (iniekcja niskociśnieniowa) lub kit epoksydowy (iniekcja nisko- i wysokociśnieniowa). Materiały do uszczelniania rys i przyklejania wentyli powinny być wskazane przez producenta kompozycji iniekcyjnej.

3. SPRZĘT

3.1. Ogólne wymagania dotyczące sprzętu

Ogólne wymagania dotyczące sprzętu podano w OST D-M-00.00.00 „Wymagania ogólne” [1], pkt 3.

Wykonawca zobowiązany jest posiadać niezbędny sprzęt do wykonywania robót, zgodnie z przyjętą technologią i kartami technicznymi materiałów oraz konieczny, podstawowy sprzęt laboratoryjny do kontroli procesu technologicznego i wykonanych prac.

Wybór sprzętu i narzędzi do wykonania robót podlega akceptacji Inżyniera.

3.2. Sprzęt do wykonania iniekcji

3.2.1. Sprzęt do wykonania iniekcji średnio- i niskociśnieniowej

Do wykonania iniekcji średnio- i niskociśnieniowej Wykonawca powinien mieć w dyspozycji następujący sprzęt:

- syfon iniekcyjny o odpowiednim ciśnieniu,
- agregat sprężarkowy o małej wydajności lub pompkę nożną,
- powierzchniowe wentyle iniekcyjne (tarcze iniekcyjne),
- szczotki stalowe lub włosiane,
- pojemniki polietylenowe,
- naczynia do objętościowego dozowania składników kompozycji iniekcyjnej,
- łopatki drewniane do mieszania kompozycji,
- szpachlę stalową,
- odzież ochronną (rękawice, kombinezony, fartuchy),
- rozcieńczalniki do mycia syfonu i naczyń,
- szczotki lub pędzle do mycia syfonu,
- czyste szmaty.

3.2.2. Sprzęt do wykonania iniekcji wysokociśnieniowej

Do wykonania iniekcji wysokociśnieniowej Wykonawca powinien mieć w dyspozycji następujący sprzęt:

- agregat wysokociśnieniowy,
- pistolet wysokociśnieniowy,
- agregat sprężarkowy,
- wentyle iniekcyjne wgłębne,
- wiertarkę,
- wiertło 13 mm do betonu,
- strzykawki lub naczynia pomiarowe do objętościowego dozowania składników kompozycji epoksydowej,
- naczynie pomiarowe z podziałką pozwalającą ocenić objętość wtłoczonych kompozycji,
- syfon iniekcyjny do mechanicznego ładowania kompozycji iniekcyjnej do pistoletu,
- łopatki drewniane do mieszania kompozycji iniekcyjnej,
- szpachlę stalową do nakładania kitu uszczelniającego,
- odzież ochronną (rękawice, kombinezony, fartuchy),
- rozcieńczalniki do mycia urządzeń iniekcyjnych,
- szczotki lub pędzle do mycia syfonu i pistoletu,
- wycior do czyszczenia przewodu wysokociśnieniowego,
- czyste szmaty, odkurzacz przemysłowy.

3.3. Sprzęt laboratoryjny

Podczas robót Wykonawca zobowiązany jest kontrolować warunki atmosferyczne, a podczas robót posiadać do dyspozycji:

- wilgotnościomierz,
- termometry do pomiaru temperatury powietrza i podłoża betonowego.

4. TRANSPORT

4.1. Ogólne wymagania dotyczące transportu

Ogólne wymagania dotyczące transportu podano w OST D-M-00.00.00 [1] „Wymagania ogólne” [1], pkt

4.

4.2. Transport żywic do iniekcji

Składniki kompozycji iniekcyjnej powinny być dostarczane w oryginalnych opakowaniach producenta (zwykle w puszkach). Każde opakowanie powinno mieć etykietę zawierającą następujące dane:

- nazwę i adres producenta,
- nazwę wyrobu,
- oznaczenie,
- datę produkcji i okres przydatności do stosowania,
- ogólne zasady przechowywania i stosowania,
- wymagane środki bezpieczeństwa,
- nr PN lub aprobaty technicznej.

Składniki kompozycji w oryginalnych opakowaniach powinny być przechowywane w pomieszczeniach suchych, posiadających sprawną wentylację i sprzęt ppoż.

w temperaturach od +5°C do +30°C, w sposób zabezpieczający opakowania przed uszkodzeniami mechanicznymi, z dala od źródeł otwartego ognia, palenia papierosów oraz prowadzenia prac spawalniczych. Okres przydatności do stosowania w nie otwieranych pojemnikach wynosi zwykle 12 miesięcy od daty produkcji.

Składniki kompozycji iniekcyjnej należy transportować krytymi środkami transportu chroniąc opakowania przed uszkodzeniami mechanicznymi oraz zgodnie z prawem przewozowym.

5. WYKONANIE ROBÓT

5.1. Ogólne zasady wykonywania robót

Ogólne zasady wykonywania robót podano w OST D-M-00.00.00 „Wymagania ogólne” [1], pkt 5.

5.2. Diagnostyka konstrukcji mostowej

Przed przystąpieniem do wykonania naprawy należy wykonać diagnostykę konstrukcji określając rodzaj i zakres uszkodzeń oraz przyczynę ich powstania. Szczegółowy zakres diagnostyki konstrukcji został ujęty w OST M-20.20.15a [2].

W zakresie poniższej SST diagnostyka powinna zawierać:

- szczegółową inwentaryzację rys z określeniem ich długości, szerokości i przebiegu,
- określenie przyczyn powstania rys,
- określenie rodzaju rys (ruchome, nieruchome), zmiany ich szerokości,
- stopień zawilgocenia rys (w tym występowanie przecieków wody).

5.3. Projekt naprawy powierzchniowej betonu

Przed przystąpieniem do wykonania naprawy powierzchni betonu powinien być wykonany projekt naprawy powierzchniowej betonu. Szczegółowy zakres projektu został zawarty w OST M-20.20.15a [2].

W zakresie poniższej OST projekt naprawy powierzchni betonu powinien określać:

- rodzaj zastosowanej iniekcji,
- dobór sprzętu do wykonania iniekcji,
- dobór materiałów do iniekcji wraz z charakterystyką materiałów i podaniem uzasadnień ich zastosowania,
- opracowanie szczegółowych założeń technologicznych iniekcji (m.in. określenie liczby i lokalizacji wentyli iniekcyjnych, przewidywanej ilości materiału iniekcyjnego, określenie długości otworów iniekcyjnych, ich średnicy i odległości pomiędzy nimi).

5.4. Wymagania w stosunku do personelu Wykonawcy

Szczegółowe wymagania w stosunku do personelu Wykonawcy wykonującego naprawy powierzchni betonowych zostały podane w OST M-20.20.15a [2].

5.5. Wymagana dokumentacja robót

Przed przystąpieniem do robót Wykonawca i Inżynier dokonują ustaleń technologicznych.

5.6. Zasady wykonywania robót

Podstawowe czynności przy wykonywaniu robót obejmują:

17. roboty przygotowawcze,
18. przygotowanie podłoża betonowego do wykonania iniekcji,
19. wykonanie iniekcji,
20. roboty wykończeniowe.

5.7. Roboty przygotowawcze

Przed przystąpieniem do robót należy, na podstawie dokumentacji przetargowej, ST lub wskazań

Inżyniera:

- zlokalizować rysy do iniekcji,
- ustalić materiały niezbędne do wykonania robót,
- określić kolejność, sposób i termin wykonania robót.

Do Wykonawcy należy również wykonanie, zabezpieczenie, utrzymanie oraz rozbiórka rusztowań, pomostów roboczych i innych urządzeń pomocniczych niezbędnych do prowadzenia robót.

5.9. Przygotowanie podłoża

Powierzchnie ograniczające miejsce uszczelnienia iniekcją powinny odznaczać się wystarczającą wytrzymałością, a także być wolne od kurzu, starych powłok, olejów i mleczka cementowego oraz innych substancji zmniejszających przyczepność. Przed wykonaniem robót iniekcyjnych należy usunąć skorodowany beton do tzw. „zdrowego betonu” i oczyścić powierzchnię naprawianą z wszelkich zanieczyszczeń, zgodnie z OST M-20.20.15a [2].

5.10. Iniekcja rys

5.10.1. Warunki ogólne

W przypadku, gdy w przygotowanym podłożu występują rysy nie uwzględnione w dokumentacji projektowej to Wykonawca powinien je zinwentaryzować. W elementach betonowych i żelbetowych dopuszczalne jest pozostawienie rys, gdy ich rozwartość nie przekracza 0,2 mm, są one suche, a ich propagacja jest już zakończona.

W przypadku rys o rozwartości powyżej 0,2 mm lub nadal propagujących należy wykonać ich iniekcję. Iniekcję można stosować do naprawy rys wilgotnych, bez czynnych wycieków wody (podczas iniekcji). W przypadku stałego wycieku wody najpierw należy zatamować wypływ wody, a dopiero później przystąpić do prac iniekcyjnych.

Iniekcję rys lub pęknięć należy prowadzić w temperaturze wskazanej przez producenta utwardzacza (zwykle nie niższej niż +15°C i nie wyższej niż 30°C). W porze deszczowej iniekcję można prowadzić tylko pod warunkiem zabezpieczenia miejsca pracy na okres robót przewidzianym zadaszeniem.

5.10.2. Rodzaje iniekcji

W robotach naprawczych można stosować:

- iniekcję niskociśnieniową (< 0,8 MPa) w przypadku rys o rozwartości $s \geq 0,2$ mm, znajdujących się w elementach konstrukcji betonowych, żelbetowych i sprężonych grubości 30 cm,
- iniekcję średnociśnieniową (od 0,8 do 8,0 MPa) w przypadku rys o rozwartości nie mniejszej niż 0,5 mm. Znajduje ona zastosowanie wszędzie tam, gdzie nie wskazane jest wiercenie otworów pod wentyle iniekcyjne używane do iniekcji wysokociśnieniowej (np. w konstrukcjach z betonu sprężonego lub zbrojonego zagęszczonymi prętami uzwojenia). Metodę tę należy również stosować w każdym przypadku, w którym nie jest wymagane ciśnienie iniektu wyższe niż 8 MPa,
- iniekcję wysokociśnieniową (> 8 atm) do wypełniania rys o rozwartości $s < 0,2$ mm lub niezależnie od rozwartości rysy w przypadku elementów konstrukcji grubości >30 cm. Ze względu na konieczność wiercenia w betonie otworów do osadzania wentyli iniekcyjnych, metoda ta może być stosowana do naprawy zarysowanych elementów sprężonych pod warunkiem dokładnego poznania trasy przebiegu kabli sprężających lub ciągów.

5.10.3. Zasady obowiązujące pracowników podczas wykonywania iniekcji

Kompozycje na bazie żywic epoksydowych należą do środków łatwopalnych i toksycznych. W związku z tym konieczne jest przestrzeganie następujących zasad:

- wszelkie operacje z żywicami należy wykonywać w rękawicach ochronnych,
- skórę zanieczyszczoną żywicą epoksydową lub gotową kompozycją z utwardzaczem należy zmyć tamponem zwilżonym acetonem i umyć wodą z mydłem, a następnie posmarować kremem,
- nie wolno używać toksycznych rozpuszczalników do czyszczenia sprzętu i naczyń (np. benzolu),
- należy przestrzegać przepisów przeciwpożarowych, m.in. obowiązuje zakaz palenia papierosów podczas pracy oraz wykluczenie prac spawalniczych i jakichkolwiek źródeł otwartego ognia.

W przypadku prowadzenia iniekcji wysokociśnieniowej zabrania się:

- kierowania końcówki węża iniekcyjnego na siebie lub inne osoby,
- pozostawiania agregatu pod ciśnieniem,

- przekraczania dopuszczalnego ciśnienia roboczego powietrza zasilającego pistolet (powyżej 150 atm).

W przypadku stwierdzenia nieprawidłowej pracy agregatu, np. gdy agregat pracuje, a pompa nie zasysa, lub gdy agregat pracuje przy zamkniętym pistolecie to należy natychmiast odłączyć agregat sprężarkowy od agregatu wysokociśnieniowego.

5.10.4. Przygotowanie rysy lub pęknięcia do iniekcji

Po przygotowaniu powierzchni betonu wg pktu 5.9 powierzchnie rys (pas do 20 cm) należy opiaszkować. Następnie rysę należy przepłukać rozpuszczalnikiem, przedmuchać suchym, sprężonym powietrzem i osuszyć. Iniektowany beton nie może być zimny lub zmarznięty. Temperatura betonu powinna odpowiadać zaleceniom podanym przez producenta żywicy iniekccyjnej. Jeżeli jest niższa to beton należy ogrzać powierzchniowo np. za pomocą promienników podczerwieni lub nagrzewnicami gazowymi.

Przygotowanie do iniekcji średnio- i niskociśnieniowej obejmuje poniższe zalecenia (chyba, że technologia zaproponowana przez Wykonawcę i zatwierdzona przez Inżyniera przewiduje inaczej).

Po przygotowaniu rysy jak wyżej należy przykleić tarcze iniekcyjne. Tarcze należy przykleić za pomocą szybkowiążącego kleju epoksydowego. W przypadku rys krótszych niż 15 cm należy osadzić dwie tarcze: wlotową w najniższym punkcie oraz tarczę z rurką odpowietrzającą w najwyższym punkcie rysy. W przypadku rys dłuższych stosuje się dodatkowo wentyle pośrednie rozstawione wg zasady:

co 15 cm gdy $s = 0,2 \text{ mm}$,

co 20÷25 cm gdy $0,2 < s < 0,5 \text{ mm}$,

co 40 cm gdy $0,5 < s < 1,0 \text{ mm}$,

co 50 cm gdy $s > 1,0 \text{ mm}$.

W celu uniemożliwienia wyciekania kompozycji, powierzchnie rys należy uszczelnić gipsem (zaspachlować pas szerokości około 10 cm) lub kitem epoksydowym. Po 1 godzinie należy sprawdzić drożność rurek podających i odpowietrzających w tarczach iniekcyjnych, przedmuchując rysę sprężonym powietrzem lub tłocząc rozpuszczalnik (nitro lub aceton) pod ciśnieniem równym projektowanemu ciśnieniu wtłaczania kompozycji iniekccyjnej. Próba ta jest jednocześnie sprawdzianem przyczepności tarcz iniekcyjnych do betonowego podłoża. W przypadku odpadania tarcz np. przy słabym betonie, należy oczyścić warstwę słabego betonu i ponownie przykleić tarcze. Jeżeli tarcze odpadną to iniekcję należy prowadzić pod niższym ciśnieniem.

Przygotowanie do iniekcji wysokociśnieniowej obejmuje poniższe zalecenia (chyba, że technologia zaproponowana przez Wykonawcę i zatwierdzona przez Inżyniera przewiduje inaczej).

Po przygotowaniu rysy jak wyżej należy zaznaczyć punkty, w których rozmieszczone będą wentyle iniekcyjne wg zasady, że odległość osi otworu od osi rysy musi wynosić nie mniej niż 10 cm, przy kącie wiercenia otworu 45° i głębokości otworu min. 15 cm. Średnica otworów do osadzania wentyli jest zależna od wymiarów wentyla i powinna być zgodna z zaleceniami producenta wentyli (zwykle powinna wynosić min. 13 mm). Należy przyjąć rozstaw otworów iniekcyjnych wzdłuż osi rysy nie rzadziej niż 15 cm i nie rzadziej niż połowa grubości elementu. Średnio na długości jednometrowej rysy powinno być około 7 otworów. Po wywierceniu otworów rysę lub pęknięcie należy oczyścić z pyłów i zanieczyszczeń przez odessanie odkurzaczem przemysłowym wyposażonym w odpowiednią końcówkę. Następnie należy sprawdzić, czy przy wierceniu otworów pod wentyle iniekcyjne nastąpiło przecięcie powierzchni rysy. Sprawdzenie to polega na przedmuchianiu otworu sprężonym powietrzem i badaniu ewentualnego przepływu powietrza na zewnątrz przez rysę (w tym obszarze). Następnie należy osadzić wentyle iniekcyjne tak głęboko, aby górna część gumki uszczelniającej była zagłębiona nieco poniżej powierzchni betonu (aby dobrze uszczelnić otwór). Po osadzeniu wszystkich wentyli iniekcyjnych należy bardzo dokładnie zaspachlować rysę lub pęknięcie epoksydowym kitem uszczelniającym (w postaci pasa szerokości około 10 cm). Prace te należy wykonać na 24 h przed projektowaną iniekcją. Bezpośrednio przed wykonaniem iniekcji należy sprawdzić drożność całego układu wentyli. Sprawdzenia dokonuje się metodą przepłukiwania rysy lub pęknięcia rozpuszczalnikiem szybko ulatniającym się, np. acetonem. Miarą drożności jest wypływ cieczy z kolejnych otworów. Jest to również wstępny test na określenie objętości potrzebnego iniektu do naprawy rysy. Poza tym zwilżenie powierzchni rysy rozpuszczalnikiem wpływa dodatnio na przyczepność żywicy do betonu.

5.10.5. Przygotowanie sprzętu do iniekcji

Przygotowanie sprzętu do iniekcji zwykle wymaga przeprowadzenia czynności przedstawionych w dalszym ciągu.

Przed wykonaniem iniekcji niskociśnieniowej należy sprawdzić szczelność syfonu iniekcyjnego i jego działanie. Sprawdzenia syfonu dokonuje się po napełnieniu go rozpuszczalnikiem lub wodą i po podłączeniu do agregatu sprężarkowego lub pompki (przy max. ciśnieniu 8 atm). Przygotowanie sprzętu do iniekcji wysokociśnieniowej polega na wykonaniu następujących czynności:

- zmontowaniu zestawu wysokociśnieniowego przez podłączenie:

- sprężarki do pompy,
- pistoletu wraz z iniekcyjnym przewodem wysokociśnieniowym do pompy,
- węża doprowadzającego sprężone powietrze do syfonu iniekcyjnego,
- przygotowaniu zestawu wysokociśnieniowego do pracy przez:
 - przygotowanie 0,5% roztworu wodnego sody o objętości 2 litrów
 - napełnienie naczynia pomiarowego przygotowanym roztworem wodnym soli,
 - połączenie końcówki iniekcyjnego węża wysokociśnieniowego z syfonem iniekcyjnym, dokręcając szczelnie wieczko syfonu,
 - odkręcenie zaworu odpowietrzającego w pompie, przy zamkniętym zaworze pistoletu,
 - zanurzenie wężyka polietylenowego zaworu odpowietrzającego w naczyniu pomiarowym.
- uruchomieniu sprężarki przy odłączonym szybkozłączu pompy, ustalając ciśnienie zasilania pompy przez pokręcenie zaworu regulacyjnego przy manometrze pompy,
- uruchomieniu pompy przez założenie szybkozłącza i obserwowanie przepływu wody przez wężyk polietylenowy, aż do momentu przepływu wody bez pęcherzyków powietrza (pompa odpowietrzona),
- zakręceniu zaworu odpowietrzającego pompę z jednoczesnym odkręceniem zaworu odpowietrzającego pistoletu,
- naciśnięciu zaworu pistoletu i obserwowaniu wypływu wody z zaworu odpowietrzającego, aż do momentu, gdy strumień wypływającej wody będzie pozbawiony pęcherzyków powietrza,
- zakręceniu zaworu odpowietrzającego pistoletu i wtłoczeniu do cylindra pistoletu roztworu wodnego sody aż do momentu całkowitego przesunięcia tłoka (ciśnienie na manometrze powinno być równe maksymalnemu ciśnieniu, na jakie została ustawiona pompa),
- zamknięciu zaworu pistoletu i ustawieniu wskaźnika poziomu cieczy w naczyniu pomiarowym, wyłączeniu pompy przez odłączenie szybkozłącza,
- zamknięciu zaworu przy syfonie iniekcyjnym.

Cały zestaw wysokociśnieniowy jest przygotowany do załadowania pistoletu kompozycją iniekcyjną oraz do pracy.

5.10.6. Przygotowanie kompozycji iniekcyjnej

Materiał iniekcyjny zwykle jest kompozycją dwuskładnikową. Składnik A stanowi żywica modyfikowana, składnik B stanowi modyfikowany utwardzacz. Tuż przed wykonaniem iniekcji składnik A należy połączyć ze składnikiem B w stosunku określonym przez producenta (zwykle 2:1) i dokładnie wymieszać. Mieszanie powinno odbywać się powoli, aby nie dopuścić do napowietrzenia kompozycji iniekcyjnej. Po wymieszaniu kompozycja jest gotowa do użycia. Wskazane jest przygotowanie porcji kompozycji iniekcyjnej o maksymalnej objętości 0,5 l. Następnie odmierzoną objętość kompozycji należy wlać do syfonu iniekcyjnego i zamknąć wieczko.

W przypadku iniekcji wysokociśnieniowej należy załadować kompozycję iniekcyjną do pistoletu. W tym celu po wleciu kompozycji do syfonu, zamknięciu wieczka należy dokładnie dokręcić śrubę. Następnie, jeśli producent sprzętu nie przewiduje inaczej, należy:

- otworzyć zawór odpowietrzający w pompie, zawór w pistolecie i zawór w syfonie iniekcyjnym. W tym momencie sprężone powietrze włącza kompozycję do cylindra pistoletu,
- w czasie włączania kompozycji do pistoletu, obserwować poziom cieczy w naczyniu - przyrost objętości cieczy powinien być równy objętości wlanej do syfonu kompozycji iniekcyjnej,
- podczas włączania kompozycji iniekcyjnej do pistoletu, obserwować przepływ iniektu przez przezroczysty przewód polietylenowy wychodzący z syfonu iniekcyjnego. W momencie nie pojawiania się już kompozycji w przezroczystym przewodzie należy zamknąć zawór doprowadzający sprężone powietrze do syfonu, aby nie wprowadzać do przewodu wysokociśnieniowego sprężonego powietrza. Zamknięcie zaworu powoduje jednocześnie dekompresję w syfonie iniekcyjnym,
- odkręcić przewód wysokociśnieniowy pistoletu i założyć końcówkę węża na wentyl iniekcyjny,
- ustawić drugi wskaźnik poziomu cieczy w naczyniu pomiarowym,
- zakręcić zawór odpowietrzający pompy,
- uruchomić pompę (za pomocą szybkozłącza).

5.10.7. Przeprowadzenie iniekcji

Sposób przeprowadzenia iniekcji należy dostosować do wymagań producenta sprzętu iniekcyjnego i zastosowanego materiału iniekcyjnego. Zwykle przebieg iniekcji powinien odbywać się zgodnie z poniższymi zasadami.

Iniekcję średnio- i niskociśnieniową należy rozpocząć bezpośrednio po przygotowaniu kompozycji iniekcyjnej. Iniekcję należy rozpocząć - w przypadku rys pionowych - od najniższej osadzonej tarczy iniekcyjnej, natomiast w przypadku rys poziomych - od jednej ze skrajnych tarcz. Przewód polietylenowy podający kompozycję iniekcijną z syfonu należy nasunąć na rurkę tarczy iniekcyjnej i zamocować zaciskiem.

Podczas iniekcji niskociśnieniowej należy wykonać następujące czynności:

- zamknąć zawór doprowadzający powietrze do syfonu iniekcyjnego,
- uruchomić sprężarkę i wyregulować ciśnienie do żądanej wartości,
- otworzyć zawór obserwując manometr, przy jakim ciśnieniu włączany jest iniekt; jeżeli ciśnienie na manometrze syfonu jest w przybliżeniu równe ciśnieniu powietrza podawanego przez sprężarkę to należy zamknąć zawór doprowadzający powietrze do syfonu i obserwować spadek ciśnienia w syfonie; szybki spadek ciśnienia w syfonie przy zamkniętym zaworze, świadczy o włączaniu iniektu w rysę, natomiast brak spadku ciśnienia świadczy o niedrożności rysy w tym punkcie,
- kompozycję iniekcijną tłoczyć aż do momentu pojawienia się jej w otworze sąsiednim; brak pojawienia się kompozycji w otworze wymaga powtórzenia iniekcji przez otwór poprzedni lub naklejenia nowej tarczy iniekcyjnej. Następnie zatkać otwór, przez który tłoczono kompozycję (za pomocą nakrętki typu kołpakowego) i rozpocząć iniekcję od kolejnego punktu; w przypadku rys pionowych lub pochyłych iniektowanie należy prowadzić od dołu do góry,
- w czasie prowadzenia iniekcji stale obserwować przezroczysty przewód elastyczny doprowadzający iniekt z syfonu do rysy i w odpowiednim momencie odciąć dopływ sprężonego powietrza do rysy,
- po pokazaniu się kompozycji w ostatnim otworze wprowadzić do tarczy iniekcyjnej cienką rurkę polietylenową, którą po wypełnieniu kompozycją iniekcijną należy wyprowadzić do góry i przykleić plastrzem technicznym; w ten sposób iniekcja rysy lub pęknięcia zostaje zakończona,
- po stwardnieniu kompozycji usunąć tarcze iniekcyjne oraz materiał uszczelniający rysę,
- w czasie prowadzonych prac iniekcyjnych na bieżąco wypełniać formularze dokumentacji dla każdej rysy (wg załącznika 3).

Iniekcję wysokociśnieniową należy rozpocząć po otwarciu zaworu pistoletu wysokociśnieniowego. Iniekcję należy prowadzić od najniższego punktu (w przypadku rys pionowych lub pochyłych). Podczas iniekcji należy obserwować ciśnienie i poziom cieczy w naczyniu pomiarowym. Wielkość ubytku cieczy w naczyniu oznacza objętość iniektu wtłoczonego w rysę. Dane te należy odnotować w formularzu dokumentacji iniekcji (załącznik 3). Gdy żywica zaczyna wypływać przez następny wentyl, należy zdjąć końcówkę węża wysokociśnieniowego, przerywając włączanie iniektu i przełożyć ją do wyższego wentyla. W przypadku wentyli z końcówką nagwintowaną (bez zaworu zwrotnego) należy nakręcić nakrętkę kołpakową na wentyl, w którym zakończono iniekcję (aby nie dopuścić do wypływania iniektu). Następnie należy kontynuować iniekcję aż do zużycia całej porcji kompozycji. Ponowne napełnienie cylindra pistoletu należy przeprowadzić zgodnie z pkt 5.10.6. Jeżeli nie uzyskuje się wypływu żywicy przez kolejny wyższy wentyl to należy przystąpić do włączania żywicy przez ostatni, z którego wypływała. W przypadku negatywnego wyniku (świadczącego o niedrożności tego otworu) iniekcję należy przerwać i osadzić dodatkowy wentyl. Po zakończeniu iniekcji, aby uzyskać warunki do długotrwałego działania ciśnienia iniektu, co sprzyja jego kapilarnemu przenikaniu w beton, należy zastosować następujący sposób podawania kompozycji iniekcyjnej: na najwyższy wentyl (bez zaworu zwrotnego) należy założyć rurkę o średnicy 0,6 cm z polietylenu i po zakończeniu iniekcji wypełnić kompozycją iniekcijną. Następnie rurkę należy wyprowadzić pionowo do góry przyklejając plastrzem technicznym. Kompozycja w rurce stanowi rezerwę, która wpływa do rysy, jeżeli następują w niej ubytki betonu. Jeżeli w trakcie prowadzenia prac iniekcyjnych pojawi się przeciek przez jej uszczelnienie to należy prace przerwać, a nieszczelność usunąć, stosując szybkowiążący klej epoksydowy z użyciem utwardzacza. Iniekcję można wznowić po upływie 1,5 h od założenia uszczelnienia. Po wykonaniu iniekcji należy usunąć masę uszczelniającą rysę i wypełnić otwory po wentylach iniekcyjnych kompozycją epoksydową z dodatkiem cementu.

5.10.8. Mycie i konserwacja sprzętu iniekcyjnego

Bezpośrednio po użyciu (przed stwardnieniem kompozycji) sprzęt i narzędzi do iniekcji należy umyć. Do mycia sprzętu należy stosować rozpuszczalniki organiczne. Mycie urządzeń iniekcyjnych należy podzielić na dwa etapy:

- podczas prowadzenia prac - co dwie godziny, a w temperaturze powyżej 20°C co godzinę oraz bezpośrednio po zakończeniu iniekcji, obowiązuje dokładne mycie wszystkich urządzeń i przewodów mających bezpośredni styk z kompozycją iniekcijną,
- w okresie 12 godzin od zakończenia prac iniekcyjnych konieczne jest ponowne dokładne mycie pistoletu iniekcyjnego i przewodu wysokociśnieniowego.

W trakcie mycia wysokociśnieniowego pistoletu iniekcyjnego należy odkręcić pokrywę czołową, wyjąć tłok i zdjąć pierścienie uszczelniające. Wszystkie te elementy należy dokładnie umyć i wysuszyć, po czym nasmarować cylinder smarem i skrócić cały pistolet.

W przypadku mycia przewodu wysokociśnieniowego należy go dokładnie przemyć rozpuszczalnikiem i przeczyszczyć wyciorem, a na koniec należy usunąć wodny roztwór z przewodu zasilającego pistolet i z pompy i przemyć cały układ rozpuszczalnikiem. Należy również dokładnie umyć odzyskiwane wentyle iniekcyjne bezpośrednio po zżelowaniu kompozycji iniekcyjnej. W przypadku wentyli wgłębnych należy rozebrać je na części i dokładnie umyć rozpuszczalnikiem. Gumek uszczelniających nie należy myć rozpuszczalnikiem nitro. Należy je tylko lekko przemyć alkoholem benzylowym i wytrzeć do sucha.

6. KONTROLA JAKOŚCI ROBÓT

6.1. Ogólne zasady kontroli jakości robót

Ogólne zasady kontroli jakości robót podano w OST D-M-00.00.00 [1] „Wymagania ogólne”, pkt 6.

6.3. Kontrola jakości materiałów

Kontrolę wytwarzania materiałów prowadzi producent w ramach nadzoru wewnętrznego. Za sprawdzenie przydatności materiałów oraz jakości wbudowania odpowiada Wykonawca.

Akceptacja materiałów następuje na podstawie Polskich Norm lub, w wypadku ich braku, aprobat technicznych i sprawdzeniu ich na zgodność z wymaganiami specyfikacji technicznej. Wykonawca przedstawi Inżynierowi certyfikat zgodności lub deklarację zgodności lub znak budowlany świadczący o zgodności danej partii materiału z Polską Normą lub aprobatą techniczną IBDiM, a także kartę techniczną materiału. Na żądanie Inżyniera Wykonawca przedstawi aktualne wyniki badań materiałów wykonanych w ramach nadzoru wewnętrznego przez producenta.

Przed zastosowaniem materiałów Wykonawca zobowiązany jest sprawdzić:

- nr produktu,
- stan opakowań materiału,
- warunki przechowywania materiału,
- datę produkcji i datę przydatności do stosowania.

Dodatkowo po otwarciu pojemnika z materiałem Wykonawca powinien ocenić jego wygląd i klarowność.

6.4. Kontrola przygotowania podłoża

Wykonawca zobowiązany jest przedstawić Inżynierowi do odbioru podłoże.

6.5. Kontrola wykonania prac iniekcyjnych

Kontrola jakości wykonania iniekcji rys lub pęknięć polega na:

- ocenie przebiegu iniekcji (ocenie objętości zużytej kompozycji iniekcyjnej, wartości ciśnienia, warunków atmosferycznych, ewentualnych trudności w przeprowadzaniu iniekcji),
- ocenie wypełnienia rys (po usunięciu masy uszczelniającej),
- ocenie wypełnienia rys po wprowadzeniu wody pod ciśnieniem w próbne otwory,
- wykonaniu odwiertów i pobraniu próbek.

W przypadku, gdy prace iniekcyjne przebiegają bez żadnych zakłóceń (pełna drożność otworów, brak przerw w iniekcji, stabilność temperatury) jako podstawę do oceny jakości prac iniekcyjnych należy przyjąć wyniki z analizy oceny przebiegu iniekcji i oceny wypełnienia rys po usunięciu masy uszczelniającej lub wprowadzenia wody pod ciśnieniem w próbne otwory.

W przypadku zauważalnych uchybień w przeprowadzaniu iniekcji, jak:

- zbyt mała objętość zużytej kompozycji do iniekcji (np. w porównaniu do objętości użytego rozpuszczalnika w czasie badania drożności otworów),
- widoczne niewypełnienie rys,
- niepojawienie się kompozycji w otworach odpowietrzających,
- przerwy w iniektowaniu,
- złe warunki atmosferyczne - niska temperatura otoczenia, deszcz,
- szybkie obniżanie się poziomu kompozycji iniekcyjnej w rurce osadzonej na ostatnim wentylu po zakończeniu iniekcji,

należy wykonać odwierty za pomocą wiertnicy z koronką diamentową. W zależności od wielkości iniektowanego elementu, należy pobrać próbki o średnicy 50 ÷ 100 mm. Próbki należy poddać oględzinom w celu oceny wgłębnej penetracji kompozycji. Po oględzinach próbki należy pociąć na walce wysokości równej średnicy próbki i zgnieść w maszynie wytrzymałościowej. O jakości iniekcji decyduje postać zniszczenia próbki. Zniszczenie próbki w betonie (jak w przypadku materiału jednorodnego), a nie w skleinie świadczy o prawidłowo wykonanej iniekcji.

Jeżeli Inżynier tak zadecyduje w sytuacji, gdy podczas iniekcji i utwardzania kompozycji nastąpiła nagła zmiana pogody, np. spadek temperatury, należy wykonać specjalne próbki. Połówki kostek betonowych 10x10x10 cm należy skleić kompozycją używaną do iniekcji. Tak przygotowane próbki należy pozostawić w warunkach otoczenia iniektowanego obiektu, aż do uzyskania pełnej wytrzymałości (tj. około 7 dni). Następnie należy próbki poddać oględzinom i badaniom wytrzymałościowym. Próba ta pozwoli ocenić stopień zsiękowania kompozycji iniekcyjnej, a tym samym posłuży do oceny jakości iniekcji rysy.

7. OBMIAR ROBÓT

7.1. Ogólne zasady obmiaru robót

Ogólne zasady obmiaru robót podano w OST D-M-00.00.00 „Wymagania ogólne” [1], pkt 7.

7.2. Jednostka obmiarowa

Jednostką obmiarową jest m (metr) zainiektowanej rysy.

8. ODBIÓR ROBÓT

8.1. Ogólne zasady odbioru robót

Ogólne zasady odbioru robót podano w OST D-M-00.00.00 „Wymagania ogólne” [1], pkt 8.

8.2. Odbiór robót zanikających i ulegających zakryciu

Odbiorowi robót zanikających i ulegających zakryciu podlegają:

- przygotowanie podłoża do wykonania iniekcji,
- przygotowanie rysy do wykonania iniekcji,
- wykonanie iniekcji.

Odbiór tych robót powinien być zgodny z wymaganiami OST D-M-00.00.00 „Wymagania ogólne” [1] oraz niniejszej OST.

9. PODSTAWA PŁATNOŚCI

9.1. Ogólne ustalenia dotyczące podstawy płatności

Ogólne ustalenia dotyczące podstawy płatności podano w OST D-M-00.00.00 „Wymagania ogólne” [1], pkt 9.

9.2. Cena jednostki obmiarowej

Cena jednostkowa obejmuje:

- roboty przygotowawcze i pomiarowe,
- wykonanie diagnostyki konstrukcji (inventaryzacji rys),
- wykonanie projektu technologicznego iniekcji,
- zakup, dostawę i magazynowanie materiałów i pozostałych środków produkcji potrzebnych do wykonania robót,
- wykonanie projektu konstrukcji pomocniczych do wykonania robót,
- wykonanie i rozbiórkę konstrukcji pomocniczych do wykonania robót,
- przygotowanie podłoża betonowego do wykonania iniekcji,
- przygotowanie poszczególnych rys do iniektowania (w tym usunięcie słabego betonu wokół rysy, przedmuchiwanie rysy sprężonym powietrzem, naklejenie tarcz iniekcyjnych lub wywiercenie otworów pod wentyle iniekcyjne i osadzenie wentyli, uszczelnienie rysy, sprawdzenie drożności rurek, odpowietrzających tarczy iniekcyjnych lub układu wentyli),
- przygotowanie sprzętu i materiałów do wykonania iniekcji,
- wykonanie iniekcji,
- usunięcie sprzętu iniekcyjnego oraz masy uszczelniającej rysę, wypełnienie otworów po wentylach iniekcyjnych,
- zapewnienie bezpieczeństwa robót i ochrony środowiska,
- wykonanie badań i prowadzenie dokumentacji prac iniekcyjnych,
- umycie i konserwację sprzętu iniekcyjnego,
- uporządkowanie miejsca robót.

9.3. Sposób rozliczenia robót tymczasowych i prac towarzyszących

Cena wykonania robót określonych niniejszą OST obejmuje:

- roboty tymczasowe, które są potrzebne do wykonania robót podstawowych, ale nie są przekazywane Zamawiającemu i są usuwane po wykonaniu robót podstawowych,
- prace towarzyszące, które są niezbędne do wykonania robót podstawowych, niezaliczane do robót tymczasowych.

M.22.01.03 OSADZENIE W BETONIE KOTEW I PRĘTÓW

1. Wstęp

1.1. Przedmiot Specyfikacji

Przedmiotem niniejszej Specyfikacji są wymagania dotyczące wykonania i odbioru robót polegających na osadzeniu w istniejącym betonie kotew lub prętów.

1.2. Zakres stosowania Specyfikacji

Specyfikacja jest stosowana jako dokument przetargowy i kontraktowy przy zlecaniu i realizacji robót wymienionych w pkt. 1.1.

1.3. Zakres robót objętych Specyfikacją

Roboty, których dotyczy Specyfikacja, obejmują wszystkie czynności umożliwiające i mające na celu osadzenie w istniejącym betonie kotew lub prętów, a więc:

- wywiercenie w istniejącym betonie zbrojonym lub nie zbrojonym otworów o średnicy i głębokości podanej w Rysunkach,
- przygotowanie osadzonych prętów i kotew wraz z nagwintowaniem końców prętów w przypadku kotew,
- osadzenie prętów lub kotew w wywierconych otworach, przy użyciu kompozycji na bazie żywic epoksydowych.

1.4. Określenia podstawowe

Określenia podane w niniejszej Specyfikacji są zgodne z obowiązującymi odpowiednimi normami oraz określeniami podanymi w Specyfikacji DMU.00.00.00.

1.5. Ogólne wymagania dotyczące robót

Ogólne wymagania dotyczące robót podano w Specyfikacji DMU.00.00.00."Wymagania ogólne".

Wykonawca robót jest odpowiedzialny za jakość ich wykonania oraz za zgodność z Rysunkami, Specyfikacjami i poleceniami Inżyniera.

2. Materiały

2.1. Pręty i kotwy

Pręty i kotwy ze stali gatunku St3S-b i 18G2-b wg Specyfikacji M.12.01.00.

2.2. Kompozycje epoksydowe

Do osadzania prętów w otworach stosować można dowolną kompozycję na bazie żywic epoksydowych posiadającą Aprobatację Techniczną IBDiM lub jej promesę, po uzgodnieniu jej z Inżynierem.

Zastosowana kompozycja epoksydowa winna posiadać atest Producenta.

3. Sprzęt

Wiercenie otworów można wykonywać dowolnymi wiertarkami obrotowymi zapewniającymi ciągłość prowadzonych prac i uzyskanie właściwej jakości robót.

Przewidywany przez Wykonawcę sprzęt podlega uzgodnieniu z Inżynierem.

Zastosowanie przez Wykonawcę do wykonania cylindrycznego otworu wiertła o średnicy większej lub mniejszej od nominalnej średnicy otworu podanej w Rysunkach wymaga zgody Inżyniera.

4. Transport

Transport stali zbrojeniowej i stalowych prętów łącznikowych wg Specyfikacji M.12.01.00.

Transport żywicy w opakowaniach dowolnymi krytymi środkami transportowymi w sposób zabezpieczający przed uszkodzeniami opakowań.

5. Wykonanie robót

5.1. Wymagania ogólne

- Wiercenie otworów musi być zgodne z Rysunkami co do rozstawu, średnic i głębokości otworów.
- Przed przystąpieniem do robót wiertniczych należy wykonać niezbędne pomosty i rusztowania umożliwiające dostęp do konstrukcji w miejscach wykonywania odwiertów oraz zapewniające bezpieczeństwo pracy obsługi oraz bezpieczeństwo użytkowników dróg.

- Po wywierceniu otworów należy je oczyścić strumieniem sprężonego powietrza o ciśnieniu nie mniejszym niż 0,6 MPa i zabezpieczyć je przed zanieczyszczeniem.
- Prace przy użyciu kompozycji epoksydowej prowadzone winny być zgodnie z instrukcją jej stosowania podaną przez Producenta.
- Pręty i kotwy przed ich osadzeniem w otwory muszą być oczyszczone z zabrudzeń i rdzy.
- W przypadku gdy osadzone w betonie kotwy lub pręty przebijają izolację papową, należy zastosować metody i środki zapewniające szczelność izolacji w miejscach przebicia, które podlegają akceptacji przez Inżyniera.

5.2. Bezpieczeństwo robót i ochrona środowiska

Zabezpieczenie robót prowadzonych przy odbywającym się ruchu drogowym na obiekcie lub pod obiektem oraz ochrona użytkowników obiektu przed zakurzeniem lub zamoczeniem wodą użytą do chłodzenia wiertła, należy do obowiązku Wykonawcy.

6. Kontrola jakości robót

6.1. Zakres kontroli jakości

Kontrola wykonania robót obejmuje:

- sprawdzenie zgodności rozmieszczenia i wymiarów wierconych otworów z Rysunkami,
- badanie stali zbrojeniowej wg Specyfikacji M.12.01.00.,
- sprawdzenie zgodności wymiarów osadzonych prętów łącznikowych i kotew z Rysunkami,
- sprawdzenie przedłożonego przez Wykonawcę atestu dla kompozycji epoksydowej oraz sprawdzenie okresu jej trwałości,
- sprawdzenie prawidłowości osadzenia prętów lub kotew na podstawie badań wg punktu 6.3. niniejszej Specyfikacji.

6.2. Tolerancje wykonania

- Średnica osadzonych prętów: +0,3 mm, -0,5 mm.
- Długość osadzonych prętów: ± 5 mm.
- Rozstaw otworów: ± 1 cm.
- Wzajemny rozstaw kotew w jednej grupie (dla zamocowania jednego elementu): ± 2 mm.

6.3. Badanie prawidłowości osadzenia w betonie prętów i kotew

Wstępne badanie (przed przystąpieniem do właściwych robót przy dyblowaniu) dla 3 sztuk osadzonych na epoksydzie w otworach prętów - celem stwierdzenia prawidłowości zastosowanej technologii robót.

Badanie kontrolne po ukończeniu dyblowania dla 5 losowo wybranych przez Inżyniera osadzonych prętów łącznikowych.

6.3.1. Opis badania.

- Zakotwiony w betonie pręt poddaje się wyciąganiu siłą równą 80% obliczeniowej nośności pręta na rozciąganie (a więc sile odpowiadającej naprężeniom równym 80% $R_{e\ min.}$).
- Próbkę można uznać za pozytywną, jeśli pod wpływem przyłożonej siły nie nastąpi wysunięcie się pręta z betonu o więcej niż 0,5 mm.
- Dla prętów o małej długości kotwienia dopuszcza się, po uzgodnieniu z Inżynierem, zmniejszenie siły wyciągania, ale do wartości nie mniejszej niż 50 % nośności pręta.

7. Odbiór robót

Odbiorom podlegają:

- stal na pręty łącznikowe,
- rozwiercone otwory na pręty zespalające (przed osadzeniem prętów) wraz z ich oczyszczeniem,
- kompozycja epoksydowa służąca do osadzania prętów,
- osadzanie prętów zespalających.

Odbiór końcowy na podstawie wyników badań określonych w punkcie 6.3 niniejszej Specyfikacji.

8. Przepisy związane

Instrukcje producenta kompozycji epoksydowych i podręczniki producenta wyposażenia.
Przepisy dotyczące stali zbrojeniowej zawarte w Specyfikacji M.12.01.00.